

令和4年度

学校教員統計調査の手引

(幼稚園・幼保連携型認定こども園用)

まえがき

学校教員統計調査は、我が国の学校教員に関する最も重要な調査のひとつとして、学校の教員構成並びに教員の個人属性・職務態様及び異動状況等を明らかにする目的で、3年周期で実施している基幹統計調査です。

教員養成計画等の教員に関する諸施策は、客観的な資料に基づいて検討・立案する必要があるため、本調査は、そのための基礎資料を整備することを目的としています。

貴校におかれましては、調査の趣旨を御理解の上、この「手引」の説明を熟読し、所定の調査票に正確な記入をいただくようお願いいたします。

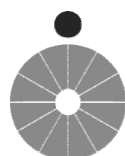

文部科学省

目 次

I	調査の概要	1
II	調査票の回答及び提出について	3
III	「学校調査票」の記入について	5
IV	「教員個人調査票」の記入について	6
V	「教員異動調査票」の記入について	11
VI	調査票の確認事項	15
VII	政府統計共同利用システムでの回答方法	19

(参考)

	よくある質問集（幼稚園・幼保連携型認定こども園用）	50
--	---------------------------	----

I 調査の概要

この調査は、統計法に基づく基幹統計調査として実施するものです。

1. 調査の目的

この調査は、学校の教員構成並びに教員の個人属性、職務態様及び異動状況などを明らかにすることを目的としています。

2. 基幹統計調査

基幹統計調査とは、国が実施する重要な調査で、統計法により、次のように定められているものです。

- (1) 調査票の報告を求められた者（報告義務者）は、必ず、調査票に所定の事項を記入し、定められた方法で報告しなければなりません。報告を怠ったり、虚偽の報告をした場合には罰則の適用を受けることがあります。
- (2) この調査の実施に当たっては、特に必要がある場合には、資料の提出のお願いや関係者の方々への質問を行うことがあります。
- (3) 調査票は原則として「統計の作成」以外に使用しません。文部科学省、都道府県及び市町村の関係職員が調査票を一般に閲覧させることはありません。

3. 調査結果の利用

この調査の結果は、次のように利用されます。

- (1) 教員に関する教育行政上必要な法令の作成のための国会・議会等の参考資料
- (2) 教員に関する教育行政施策の検討・立案のための基礎資料
- (3) 一般の行政及び民間企業等における基礎資料
- (4) 大学等における学術研究のための基礎資料

4. 調査結果の公表

この調査の結果は、文部科学省総合教育政策局調査企画課が「学校教員統計調査中間報告」及び「学校教員統計調査報告書」により公表するとともに、文部科学省及び政府統計の総合窓口(e-Stat)のホームページにおいても公表します。

5. 調査の区分及び実施の時期

- (1) 学校調査……令和4年10月1日現在
- (2) 教員個人調査…令和4年10月1日現在
- (3) 教員異動調査…令和3年度間（令和3年4月1日～令和4年3月31日）

6. 調査の範囲 ※幼稚園から幼保連携型認定こども園に移行した園については3ページを参照ください。

調査の種類		学校調査	教員個人調査	教員異動調査
調査の範囲		△：個人調査に抽出されなかった学校 ×：実施しない	○：全ての学校の本務教員全員 △：抽出された学校の本務教員全員	
調査票について		学校調査票	幼稚園（様式第1号） 幼保連携型認定こども園（様式第2号）	様式第12号
幼稚園	国立	×	○	全ての学校の採用・転入・離職本務教員全員
	公立	△	△	
	私立	△	△	
幼保連携型認定こども園	国・公・私立	×	全ての学校の本務教員全員	

7. 報告義務者

調査の報告義務者は、「6. 調査の範囲」に記載の学校の長です。

8. 調査対象となる本務教員の範囲等

(1) 学校調査

令和4年10月1日現在、調査対象となった学校に籍を置く常勤の教員で園長、副園長、教頭、主幹教諭、指導教諭、教諭、助教諭、講師、養護教諭、養護助教諭、幼保連携型認定こども園の主幹保育教諭、指導保育教諭、保育教諭、助保育教諭、主幹養護教諭及び主幹栄養教諭として発令された者をいい、次の者も対象となります。

- ① 休職（休暇）・大学院修学休業中・産休中・育児休業中の者
- ② 教育委員会事務局・教育研究所等に勤務している者（当該学校に籍がある者）
- ③ 教員組合事務専従者
- ④ 現職のままで長期研修（内外地留学）中の者
- ⑤ 産休代替教員（女子教職員の出産に際しての補助教職員の確保に関する法律第3条第1項又は第5条によって任用された教員をいう。以下同じ。）
- ⑥ 育児休業代替教員（公立の学校においては地方公務員の育児休業等に関する法律第6条第1項、国立、私立の学校においては育児休業、介護休業等育児又は家族介護を行う労働者の福祉に関する法律第22条によって任用された教員をいう。以下同じ。）
- ⑦ 再任用制度（地方公務員法第28条の4）により採用された教員で、常時勤務する者（週当たりの勤務時間が38時間45分の者）。

(本調査において、本務教員として扱わない者)

- ① 兼務教員（非常勤講師及び大学を本務とする教員が当該大学の附属幼稚園の園長を兼務している場合を含む。）
- ② 臨時的任用（地方公務員法第22条の3第1項及び第4項）の教員（ただし、産休・育休代替教員は除く。）
- ③ 教員免許状を所有していない教員（ただし、「園長」、「副園長」、「教頭」については、教員免許状を所有していても本務教員として扱う。）

※幼保連携型認定こども園においては教員免許がなくても保育教諭である場合があります。

その場合は本調査の対象となりますので御注意下さい。

(本務教員の取扱例)

- ① 本務教員の身分で2校以上の学校に勤務し、どの学校が本務であるか辞令面ではっきりしない場合は、俸給（給料又はこれに相当するものを含む。）を支給されている学校を本務とします。なお、2校以上から俸給を支給されている場合は、支給額の多い学校を本務とし、俸給額が同額又は一括支給されている場合は、授業時数の多い学校を本務とします。
- ② 本校・分校の両方に勤務している場合は、主として勤務している学校を本務とします。なお、いずれが主たる勤務校であるかはっきりしない場合は、本校を本務とします。
- ③ 園長、副園長、教頭は本校に、所属するものとします。なお、分校の副園長、教頭として正式に発令されている場合は、分校の所属とします。

(2) 教員個人調査

本務教員の範囲等については、「(1) 学校調査」を参照してください。

(3) 教員異動調査

- ① 本務教員の範囲等については、「(1) 学校調査」を参照してください。ただし、産休代替教員及び育児休業代替教員は教員異動調査の調査対象として扱いません。
- ② 当該学校において、異動教員として扱う本務教員（採用・転入及び離職者）の範囲は「V「教員異動調査票」の記入について」の「(10) 異動の状況」（13ページ）を参照してください。
- ③ 異動教員として扱わない教員は次のとおりです。
 - (ア) 同一学校において本務教員として身分を継続しつつ職名が変更になった者。
 - (イ) 同一学校内（本校・分校間を含む。）で配置換えされた者。
 - (ウ) 同一学校で産休・育休の代替教員から常勤の本務教員として採用された者。（他の学校で常勤の本務教員となった場合は転入者として異動の対象とする。）
 - (エ) 当該学校の本務教員から他の高等学校以下の学校の本務教員へ転出した者。（転出者については、受け入れた学校において転入者として異動調査の対象となる。）
 - (オ) 学校の統合に伴い異動した者。（名目統合、吸収合併を含む。）
（ただし、新設の学校への異動者は全て異動調査の対象とする。）

II 調査票の回答及び提出について

1. 調査票の種類

- (1) 学校調査票
- (2) 教員個人調査票
- (3) 教員異動調査票

調査票は、「政府統計共同利用システム」よりダウンロード・記入し、回答データを送信することにより提出してください。

なお、本システムを利用した提出が困難な場合は、調査票（紙）を提出してください。

<幼稚園から幼保連携型認定こども園に移行した学校について>

「教員異動調査票」は令和3年度間（令和3年4月1日～令和4年3月31日）を調査対象としているため、令和3年度間に幼保連携型認定こども園に移行した場合は、幼稚園分の「教員異動調査票」の作成が必要な場合があります。令和3年度の途中で移行した場合は幼保連携型認定こども園分と2枚作成します。

- ① 令和3年4月1日に認定こども園移行 → 認定こども園として教員異動調査票を作成（1枚）
- ② 令和3年4月2日～令和4年3月31日に認定こども園移行
→ 幼稚園・認定こども園それぞれの期間について教員異動調査票を作成（2枚）
- ③ 令和4年4月1日以降に認定こども園移行 → 幼稚園として教員異動調査票を作成（1枚）

なお、幼稚園から幼保連携型認定こども園に移行したことに伴う異動（幼稚園の教員がそのまま移行後のこども園の教員になった場合）については記入不要とします。移行に伴い保育士から保育教諭等として発令された教員についても同様に記入不要です。ただし、同一学校ではなく別のこども園に異動した場合は、受け入れ先において転入として取り扱います。

2. 政府統計共同利用システムを用いてオンラインで回答する場合

「調査の手引」、調査対象者ID等、システム利用に必要な書類が配布されますので、配布されたID等を用いてシステムにログイン後、「電子調査票」をダウンロードし、本手引きを参考に回答してください。詳しい使用方法については、19ページ以降を参照ください。

3. 調査票（紙）を用いて回答する場合

政府統計共同利用システムを利用した提出が困難な場合は、調査票（紙）を提出してください。調査票（紙）は担当の教育委員会もしくは文部科学省までお問合せください。提出すべき調査票（紙）の部数は次のとおりです。

なお、都道府県によっては、調査票（紙）の収集方法が異なる場合がありますので、都道府県や市（区）町村（組合）の教育委員会の指示に従って下さい。

（参考）

区 分		「学校調査票」 （公立幼稚園及び私立幼稚園のうち、教員個人調査実施校以外のみ）	「教員個人調査票」 （幼稚園：教員個人調査実施校のみ こども園：全ての学校）	「教員異動調査票」
提出部数	国立	なし	各1部	各1部
	公立	1部	各2部	各2部
	私立			

4.調査票（紙）の作成要領

- (1) 本校・分校はそれぞれ独立した学校として扱い、調査票を作成します。「教員個人調査」では調査対象となった本校又は分校で調査票（紙）を作成します。
- (2) 当該学校において前年度間に異動した教員がない場合は、「教員異動調査票」は作成する必要はありません。

5.調査票の提出期日及び提出先

調査票の提出は、期日までに政府統計共同利用システムで回答データを送信してください。また、調査票（紙）を提出する場合は、記入した紙の調査票を各提出先に提出してください。

提出先

- (1) 国立の学校

提出期日：令和4年11月22日（火）

提出先：政府統計共同利用システムで回答データを送信してください。

紙の調査票を提出する場合は文部科学省総合教育政策局調査企画課長に郵送してください（提出の際の連絡文書には公印の押印は不要です。以下同じ）。

〔送付先〕〒100-8959 東京都千代田区霞が関3-2-2

文部科学省総合教育政策局調査企画課専門調査係

- (2) 都道府県立及び私立の学校

提出期日：調査票等を配布した教育委員会の定める期日

提出先：政府統計共同利用システムで回答データを送信してください。

紙の調査票を提出する場合は、調査票等を配布した都道府県教育委員会に提出してください。

- (3) 市（区）町村（組合）立の学校

提出期日：調査票等を配布した教育委員会の定める期日

提出先：政府統計共同利用システムで回答データを送信してください。

紙の調査票を提出する場合は、調査票等を配布した市（区）町村（組合）教育委員会に提出してください。

6.各種問合せ先

本調査に係る問合せ先は次のとおりです。

- ① 政府統計共同利用システムに関する問合せ

1. 下記 URL を入力・表示される問い合わせフォームよりお問合せください。

<https://www.e-survey.go.jp/contact>

※同ページ内、「よくあるご質問」も合わせて御覧ください。

2. 文部科学省オンライン調査ヘルプデスク

期間：2022年10月1日（月）～2022年12月12日（月）

電話：03-6748-1575（平日8:30～12:00及び13:00～18:30）

FAX：03-5927-8742

メール：mexthelp@ai-spt.jp

- ② 調査の内容に関する問合せ

- (1) 国立の学校……………文部科学省総合教育政策局調査企画課専門調査係

電話：03-5253-4111(内線3240,2262)

電子メール：gkhelp@mext.go.jp

- (2) 都道府県立及び私立の学校……………都道府県教育委員会

- (3) 市（区）町村（組合）立の学校…市（区）町村（組合）教育委員会

Ⅲ 「学校調査票」の記入について

※「教員個人調査」実施校として抽出されなかった幼稚園のみの調査です。
 (幼保連携型認定こども園は作成不要です。)

令和4年度 学校教員統計調査

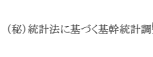

統計法に基づき
 本調査の調査票
 作成に当たっては
 関係機関等に
 協力を要します。

学校調査票 ー幼稚園、小学校、中学校、高等学校ー

令和4年10月1日現在

(1)記入不要	都道府県名	都道府県番号	1	2	学校コード	3	4	5	6	7	8	9	10	11	12	13	14	15									
	学校名	学校長氏名																									
(2)必要事項を記入	学校所在地																										
	取扱者氏名	学校種類別																	設置者別		本校・分校別		課程別				
(3)該当する番号を記入	電話番号	(1)小学校 (2)中学校 (3)高等学校 (4)幼稚園																16	(1)公立 (2)私立		17	(1)本校 (2)分校		18	(1)全日制 (2)定時制		19

性別、年齢別、職名別、本務教員数(「代替教員」欄には、産休代替教員及び育児休業代替教員を職名に関係なく計上する。)

(4)人数を記入	区分	校(園)長	副校(園)長	教頭	主幹教諭	指導教諭	教諭	助教諭	講師	養護教諭	養護助教諭	栄養教諭	実習助手(高等学校のみ)	代替教員	計				
		男	女	男	女	男	女	男	女	男	女	男	女	男	女	男	女	男	女
	19歳以下																		
	20																		
	65																		
	66歳以上																		
	計																		

- (1)「都道府県名」「都道府県番号」については、記入不要です。
- (2)「学校名」「学校コード」「学校長氏名」「学校所在地」「取扱者氏名」「電話番号」については、必要事項を記入します。
- (3)「学校種類別」「設置者別」「本校・分校別」については、該当する番号を選択し、記入します。「課程別」については、幼稚園では記入不要です。
- (4)「性別」「年齢別」「職名別」「本務教員数」については、次のとおり記入します。
 - ①「年齢」は、令和4年10月1日現在の満年齢とします。
 - ②「職名」は、園長、副園長、教頭、主幹教諭、指導教諭、教諭、助教諭、講師、養護教諭、養護助教諭、栄養教諭のうち正式に発令されている職名とします。ただし、産休代替教員及び育児休業代替教員は職名に関係なく「代替教員」とします。
 (産休代替教員及び育児休業代替教員以外の臨時的任用教員は調査の範囲外ですので記入しません。)
 - ③ 本務教員以外の教員(2ページ参照)は調査対象となりません。

注：紙ではなく、オンラインで回答される場合には入力すべき項目が着色されて画面上に表示されていたり、前回調査結果から一部箇所においては初めからデータが入力されている等、上記イメージとは異なります。予めご了承ください。

IV 「教員個人調査票」の記入について

調査事項の回答の記入に当たっては、下記の調査票記入番号等一覧によりコード番号及び注意事項（※印）を必ず確認してください。

幼稚園

調 査 票 記 入 番 号 等 一 覧

幼稚園(様式第1号)

001から
順次記入
(3桁で記入)

01 園長
02 副園長
03 教頭
04 主幹教諭
05 指導教諭
06 教諭
07 助教諭
08 講師
09 養護教諭
10 養護助教諭
11 栄養教諭
12 代替教員

教養
成
員
系
1 大学院
2 大学
3 短期大学
4 大学院
5 大学
6 短期大学
7 高等学校
8 その他

※「教員養成系」についてはP8・18を必ず確認

11 幼稚園専修
12 幼稚園一種
13 幼稚園二種
14 幼稚園臨時
20 小学校
30 中学校
40 高等学校
50 特別支援学校(視覚障害)
60 特別支援学校(聴覚障害)
70 特別支援学校(知・肢・病)
80 養護教諭専修
81 養護教諭一種
82 養護教諭二種
83 養護臨時
90 栄養教諭専修
91 栄養教諭一種
92 栄養教諭二種

※1人の教員に対して、同一のコード番号の重複はない
※「11」「12」「13」の免許を複数所有している場合は上位の免許のコード番号のみを記入
「80」「81」「82」及び「90」「91」「92」についても同様

学級担任	3 3歳児
	4 4歳児
	5 5歳児
学級担任し	6 休職
	7 産休
	8 育休
	9 その他

※1年に満たない月は切り捨て

(1)都道府県番号 (2)学校コード

(3)	(4)	(5)	(6)	(7)	(8)	(9)	(10)	(11)
整理番号	性別 男=1 女=2	年齢	職名	勤務年数	学歴	免許状の種類	学級担任状況	給料月額(千円)

※令和4年9月分の給料(本俸) (諸手当等は除く) 千円未満は四捨五入
※令和4年10月1日現在の満年齢(「学歴」が大学卒であれば、22歳以上の関連)
※代替教員以外の国公立の教員は通常60歳以下

(1) 「都道府県番号」

次の「都道府県番号一覧表」のうち、該当する番号を記入します。

都 道 府 県 番 号 一 覧 表

番号	県名	番号	県名	番号	県名	番号	県名	番号	県名
01	北海道	11	埼玉	21	岐阜	31	鳥取	41	佐賀
02	青森	12	千葉	22	静岡	32	島根	42	長崎
03	岩手	13	東京	23	愛知	33	岡山	43	熊本
04	宮城	14	神奈川	24	三重	34	広島	44	大分
05	秋田	15	新潟	25	滋賀	35	山口	45	宮崎
06	山形	16	富山	26	京都	36	徳島	46	鹿児島
07	福島	17	石川	27	大阪	37	香川	47	沖縄
08	茨城	18	福井	28	兵庫	38	愛媛		
09	栃木	19	山梨	29	奈良	39	高知		
10	群馬	20	長野	30	和歌山	40	福岡		

(2) 「学校コード」

教育委員会（国立の場合は文部科学省）から通知された「学校コード」を記入します。

(3) 「整理番号」

調査対象となった教員の調査項目の照会等のために必要な番号ですので、教員ごとに「001」（3桁で記入）から通し番号を記入します。なお、1人で2行以上にわたる場合は同じ番号を記入します。

(4) 「性別」の別を次の区分により記入します。

1	男
2	女

(5) 「年齢」

令和4年10月1日現在の満年齢を記入します。

なお、国・公立の学校では、代替教員及び再任用された教員以外の教員は通常60歳以下です。

(6) 「職名」

令和4年10月1日現在、正式に発令されている職名を次の区分により記入します。

ただし、産休代替教員及び育児休業代替教員は職名に関係なく「代替教員」とします。

(産休代替教員及び育児休業代替教員以外の臨時的任用教員は調査の範囲外ですので記入しません。)

01	園長	05	指導教諭	09	養護教諭
02	副園長	06	教諭	10	養護助教諭
03	教頭	07	助教諭	11	栄養教諭
04	主幹教諭	08	講師	12	代替教員

(7) 「勤務年数」

学校教育法に規定する学校（相当する外国の学校を含む。）の本務教員、指導主事、旧視学又は旧視学官として勤務した実年数を合算して記入します。休職（休暇）・大学院修学休業中・産休中・育児休業中の期間や教員をもって充てる指導主事等で教育委員会等に勤務している期間は含めず。

兼務教員としての期間は除きます。

合算した勤務年数に1年未満の端数が生じた場合は、端数は切捨てとします。（合算した勤務年数が1年未満の場合は「0」と記入）

(8) 「学歴」

最高の学歴（最高の学歴が複数ある場合で、一方が教員養成系で他方が一般系の大学の場合には、それらのうち最終の学歴）について、次の区分により記入します。

なお、専攻科、別科、研究生、科目等履修生及び聴講生は学歴に含めません。

教員養成系	<p>1 大学院……大学の教員養成学部(※)を基礎とした大学院の修士課程、博士課程又は専門職学位課程を修了した者（論文博士は含まない）</p> <p>2 大 学……大学の教員養成学部(※)又は旧制の教員養成諸学校を卒業した者</p> <p>3 短期大学……旧国立養護教諭養成所、旧国立工業教員養成所又は旧制の教員養成諸学校を卒業した者並びに国立大学の教員養成学部の2年制課程を卒業した者。 なお、現在教員養成系の短期大学はありません。</p> <p>※上記「大学の教員養成学部」に該当するのは18ページの一覧にあるもののみです。必ず一覧を参照の上、該当しない場合は「一般系」を選択してください。</p>
一般系	<p>4 大学院……学校教育法による大学院の修士課程、博士課程又は専門職学位課程を修了した者（論文博士は含まない）</p> <p>5 大 学 } 6 短期大学 } 学校教育法による左記の学校以外については、 7 高等学校 } 「学歴区分表」（16ページ）を参照してください。 8 その他……上記以外</p>

(9) 「免許状の種類」

現在所有している全ての免許状を次により記入します。

- ① 同種の免許状で専修、一種、二種の全てまたは専修及び一種を所有している場合は専修のみ記入し、一種及び二種を所有している場合は一種の免許状のみ記入します。
- ② 「臨時」免許状は、現在勤務している学校の種別に相当する免許状及び養護臨時免許状のみ記入します。
- ③ 特別支援学校の自立教科等教諭の免許状又は自立活動教諭の免許状を所有している場合は、それぞれ特別支援学校の教育領域に対応する「特別支援学校（視覚障害）」「特別支援学校（聴覚障害）」「特別支援学校（知・肢・病）」を記入します。

なお、「教育職員免許法」等の改正により、旧免許状の所有者は、それぞれ下の新旧対照表の区分により新免許状を授与された者とみなされますので、新免許状に置き換え、誤りのないように記入します。

旧免許状	新免許状
盲学校教諭免許状	視覚障害者に関する教育の領域を定めた特別支援学校教諭免許状 【特別支援学校（視覚障害）】
聾学校教諭免許状	聴覚障害者に関する教育の領域を定めた特別支援学校教諭免許状 【特別支援学校（聴覚障害）】
養護学校教諭免許状	知的障害者、肢体不自由者及び病弱者（身体虚弱者を含む）に関する教育の領域を定めた特別支援学校教諭免許状 【特別支援学校（知・肢・病）】

※ 本手引においては、各免許状の名称を【 】と略する。

④ 次の区分により全て記入します。

ただし、1人の教員に対して同一のコード番号が重複することはありません。

11 幼稚園専修	40 高等学校	82 養護教諭二種
12 幼稚園一種	50 特別支援学校（視覚障害）	83 養護臨時
13 幼稚園二種	60 特別支援学校（聴覚障害）	90 栄養教諭専修
14 幼稚園臨時	70 特別支援学校（知・肢・病）	91 栄養教諭一種
20 小学校	80 養護教諭専修	92 栄養教諭二種
30 中学校	81 養護教諭一種	

(10) 「学級担任状況」

平常の週における学級担任状況（副担任は除く。）を、次の区分により記入します。
 なお、学級担任は、担任している年齢を全て記入してください。

学級 担任 あり	3 3歳児
	4 4歳児
	5 5歳児
学級 担任 なし	6 休 職……休職中で担任していない場合
	7 産 休……労働基準法第65条の規定により休業している場合
	8 育 休……公立の学校においては「地方公務員の育児休業等に関する法律」第2条、国立、私立の学校においては「育児休業、介護休業等育児又は家族介護を行う労働者の福祉に関する法律」第6条の規定により育児休業している場合
	9 そ の 他……上記以外（例えば園長や養護教諭であるため授業を担当していない場合、長期研修中の場合、副担任をしている場合や2歳児以下の担任をしている場合等）

(11) 「給料月額」

令和4年9月分の給料（本俸）額を記入します。（千円未満は四捨五入。0となった場合は「0」と記入。）本俸以外（諸手当及び教職調整額）は含めません。

（例外的な取扱い）

- ① 兼務校の給料は含めません。
- ② 特別の事情（休職等）によって減額による給料を支給されている場合は、減額支給額を記入します。
- ③ 令和4年10月1日付で採用された本務教員については、10月分の給料（本俸）を記入します。

幼保連携型認定こども園

調 査 票 記 入 番 号 等 一 覧

幼保連携型認定こども園(様式第2号)

001から
順次記入
(3桁で記入)

01 園長
02 副園長
03 教頭
04 主幹保育教諭
05 指導保育教諭
06 保育教諭
07 助保育教諭
08 講師
09 主幹養護教諭
10 養護教諭
11 養護助教諭
12 主幹栄養教諭
13 栄養教諭
14 代替教員

教養
成
員
系

1 大学院
2 大学
3 短期大学
4 大学院
5 大学
6 短期大学
7 高等学校
8 その他

※「教員養成系」
についてはP8・
18を必ず確認

11 幼稚園専修
12 幼稚園一種
13 幼稚園二種
14 幼稚園臨時
20 小学校
30 中学校
40 高等学校

50 特別支援学校(視覚障害)
60 特別支援学校(聴覚障害)
70 特別支援学校(知・肢・病)
80 養護教諭専修
81 養護教諭一種
82 養護教諭二種
83 養護臨時
90 栄養教諭専修
91 栄養教諭一種
92 栄養教諭二種

1 保育士資格あり
2 保育士資格なし

※1年に満たない月は切り捨て

※1人の教員に対して、同一のコード番号の重複はな
※「11」「12」「13」の免許を複数所有している場合は
上位の免許のコード番号のみを記入
「80」「81」「82」及び「90」「91」「92」についても同様

(1)都道府県番号 (2)学校コード

(3)	(4)	(5)	(6)	(7)	(8)	(9)	(10)	(11)	(12)
整理 番号	性別 男=1 女=2	年 齢	職 名	勤 務 年 数	学 歴	免許状の種類	保 育 士 資 格 の 有 無	学 級 担 任 状 況	給 料 月 額 (千円)

※令和4年9月分の給料(本俸) (諸手当等は除く)
千円未満は四捨五入

※令和4年10月1日現在の満年齢(「学歴」が
大学卒であれば、22歳以上の関連)

※代替教員以外の国公立の教員は通常60歳以下

(1) 「都道府県番号」～ (5) 「年齢」
P6, 7 (1) 「都道府県番号」～ (5) 「年齢」参照

(6) 「職名」
令和4年10月1日現在、正式に発令されている職名を次の区分により記入します。
ただし、産休代替教員及び育児休業代替教員は職名に関係なく「代替教員」とします。
(産休代替教員及び育児休業代替教員以外の臨時的任用教員は調査の範囲外ですので記入しません。)

01 園長	05 指導保育教諭	09 主幹養護教諭	13 栄養教諭
02 副園長	06 保育教諭	10 養護教諭	14 代替教員
03 教頭	07 助保育教諭	11 養護助教諭	
04 主幹保育教諭	08 講師	12 主幹栄養教諭	

(7) 「勤務年数」
学校教育法に規定する学校(相当する外国の学校を含む。)の本務教員、指導主事、旧視学又は旧視学官として勤務した実年数を合算して記入します。休職(休暇)・大学院修学休業中・産休中・育児休業中の期間や教員をもって充てる指導主事等で教育委員会等に勤務している期間は含めます。なお、新制度による幼保連携型認定こども園への移行前に「保育士」等の教員以外の発令を受けて勤務していた期間は含みません。
兼務教員としての期間は除きます。
合算した勤務年数に1年未満の端数が生じた場合は、端数は切捨てとします。(合算した勤務年数が1年未満の場合は「0」と記入)

(8) 「学歴」、(9) 「免許状の種類」

P8 (8) 「学歴」、(9) 「免許状の種類」参照

**※幼保連携型認定こども園においては教員免許がなくても保育教諭である場合があります。
その場合は空欄としてください。**

(10) 「保育士資格の有無」の別を次の区分により記入します。

- | | |
|---|---------|
| 1 | 保育士資格あり |
| 2 | 保育士資格なし |

(11) 「学級担任状況」、(12) 「給料月額」

P9 (10) 「学級担任状況」、(11) 「給料月額」参照

V 「教員異動調査票」の記入について

調査事項の回答の記入に当たっては、調査票記入番号等一覧によりコード番号及び注意事項(※印)を必ず確認してください。

調査票記入番号等一覧

教員異動調査票
高等学校以下(様式第12号)

001から順次記入(3桁で記入)

※同1人が前年度間に採用もしくは転入し、かつ離職した場合(2度の異動)は、別々の番号を記入

01	校(園)長	(幼保連携型認定こども園のみ)
02	副校長	
03	教頭	21 主幹保育教諭
04	主幹教諭	22 指導保育教諭
05	指導教諭	23 保育教諭
06	教諭	24 助保育教諭
07	助教諭	25 主幹養護教諭
08	講師	26 主幹栄養教諭
09	養護教諭	
10	養護助教諭	(高等学校のみ)
11	栄養教諭	
00	実習助手	

教員養成系

1	大学院
2	大学
3	短期大学
4	大学院
5	大学
6	短期大学
7	高等学校
8	その他

一般系

※「教員養成系」についてはP8・18を必ず確認

※「異動の状況」との関連項目

- ・「異動の状況」が採用の場合
「採用の状況」のいずれかの欄に記入あり。また「転入の状況」「離職理由」の各欄には記入なし
- ・「異動の状況」が転入の場合
「転入の状況」の両欄に記入あり。また、「採用の状況」「離職理由」の各欄には記入なし
- ・「異動の状況」が離職の場合
「離職理由」に記入あり。また、「採用の状況」「転入の状況」の各欄には記入なし

1	定年(勲褒を含む)
2	病気(精神疾患)
3	病気(2を除く)
4	死亡
5	転職
6	大学等入学
7	家庭の事情
8	職務上の問題
9	その他

1	全日制
2	定時制
3	通信制

(1)都道府県番号 (2)学校コード (3)課程別

1	採用
2	転入
3	離職

1	国立
2	公立
3	私立
4	国立
5	公立
6	私立

※異動時の満年齢(「学歴」が大学卒業であれば、22歳以上などの関連)
※国立の教員は通常60歳以下

※この欄に記入した場合は、「前職教員」「その他」「教員経験」は記入なし

県	1 国立
内	2 公立
県	3 私立
外	4 国立
県	5 公立
外	6 私立

※この欄に記入した場合は、「新卒採用者の県内・県外別」「その他」「教員経験」は記入なし

1	大学教員
2	短大教員
3	高専教員
4	専修・各種教員

※この欄に記入した場合は、「教員経験」に記入あり
また、「新規採用者の県内・県外別」「前職教員」は記入なし

1	官公庁	5	塾・予備校講師(非常勤含む)
2	民間企業	6	ポストドクター
3	自営業	7	その他
4	臨時的任用及び非常勤講師	8	幼稚園・幼保連携型認定こども園以外の保育施設

※この欄に記入した場合は、「県内・県外の別」に記入あり

1	幼稚園本務教員
2	小学校本務教員
3	中学校本務教員
4	高等学校本務教員
5	中等教育学校本務教員
6	特別支援学校本務教員
7	幼保連携型認定こども園本務教員
8	義務教育学校本務教員

1	経験あり
2	経験なし
3	幼稚園・幼保連携型認定こども園以外の保育職あり
4	幼稚園・幼保連携型認定こども園以外の保育職なし

令和3年度間(令和3年4月1日~令和4年3月31日)に、採用、転入又は離職した本務教員(産休・育休代替教員を除く。)について、下記の調査事項を記入します。

なお、同一人が令和3年度間に採用又は転入し、かつ離職した場合（2度異動した場合）、1行にその教員の採用又は転入時の状況を記入し、別の1行にその教員の離職時の状況を記入してください。その際、整理番号は別々の番号を記入してください。

※調査票の記入例（各調査事項のコード番号については前ページの「調査票記入番号等一覧」及び本ページ以降の説明を御参照下さい。）

整理番号	(4) 都道府県番号	(5) 学校コード	(6) 性別	(7) 年齢	(8) 課程別	(9) 異動状況	(10) 採用状況			(11) 転入状況		(13) 離職理由
							① 新規採用	② 前職採用	③ その他	① 転入	② 県内・県外	
001	2	2	4	06	4	1	1	6				
002	2	2	4	06	4	2	1	2				
003	2	4	5	06	2	1	1		4	2		
004	1	5	8	03	1	1	2				4	2
005						1	3					7
006	1	4	5	06	2	1	1		7	1		
007	1						3					7

令和3年度間(令和3年4月1日～令和4年3月31日)に採用、転入又は離職した本務教員を記入します。
令和4年4月1日～9月30日の異動は記入しないで下さい。

事例

令和3年度間に当該学校に採用され、令和4年10月1日現在も在職している本務教員

①新規採用者の場合
②採用前の職業が大学等(※)の教員だった場合
③採用前の職業が教員以外だった場合

令和3年度間に高等学校以下の学校(※)から当該学校に転入し、令和4年10月1日現在も在職している本務教員

令和3年度間に離職した本務教員

令和3年度間に当該学校から他の高等学校以下の学校(※)の本務教員として異動した本務教員

令和3年度間に採用され、かつ離職した本務教員

※大学等：大学、短期大学、高等専門学校、専修学校、各種学校
高等学校以下の学校：幼稚園、小学校、幼保連携型認定こども園、中学校、

※教員異動調査票には記入しません。(異動先で「転入」として取り扱う)

(1) 「都道府県番号」, (2) 「学校コード」

P6, 7 (1) 「都道府県番号」, (2) 「学校コード」参照

(3) 「課程別」

記入は不要です。

(4) 「整理番号」

調査対象となった教員の調査項目の照会等のために必要な番号ですので、教員ごとに「001」(3桁で記入)から通し番号を記入します。

なお、同一人が令和3年度間に採用又は転入し、かつ離職した場合（2度異動した場合）、整理番号は別々の番号を記入してください。

(5) 「性別」

P7 (4) 「性別」参照

(6) 「年齢」

採用、転入又は離職時の満年齢を記入します。

なお、国・公立の学校では、再任用された教員以外は通常60歳以下です。

(7) 「職名」

採用、転入又は離職時に正式に発令されている職名を、次の区分により記入します。
幼稚園・幼保連携型認定こども園それぞれで使用するコードが異なりますので注意して下さい。

幼稚園					
0 1	園長	0 5	指導教諭	0 9	養護教諭
0 2	副園長	0 6	教諭	1 0	養護助教諭
0 3	教頭	0 7	助教諭	1 1	栄養教諭
0 4	主幹教諭	0 8	講師		
幼保連携型認定こども園					
0 1	園長	2 2	指導保育教諭	2 5	主幹養護教諭
0 2	副園長	2 3	保育教諭	0 9	養護教諭
0 3	教頭	2 4	助保育教諭	1 0	養護助教諭
2 1	主幹保育教諭	0 8	講師	1 1	栄養教諭
				2 6	主幹栄養教諭

(8) 「学歴」(採用及び転入者のみ記入、離職者については不要です。)

P8 (8) 「学歴」参照

(9) 「所属課程」

記入不要です。

(10) 「異動の状況」

異動調査の対象となった本務教員について、次の区分により記入します。

なお、「高等学校以下の学校」とは、「幼稚園、幼保連携型認定こども園、小学校、中学校、義務教育学校、高等学校、中等教育学校、特別支援学校」のことを指します。

1	採用……当該学校の本務教員として、高等学校以下の学校の本務教員以外の職業等から異動した者
2	転入……高等学校以下の学校の本務教員から当該学校の本務教員として異動した者
3	離職……当該学校の本務教員でなくなった者(当該学校の本務教員から引き続き他の高等学校以下の学校の本務教員として異動した場合は、 <u>「離職」として取り扱わず、異動先で「転入」として取り扱う。</u> 任命権者が異なるため、当該学校において一旦退職の扱いを受けてから他の高等学校以下の学校の本務教員として採用された場合も同様に取り扱い、「離職」としては取り扱わない。)

(11) 「採用の状況」

① 「新卒採用者の県内・県外の別」

学校を卒業(修了)してすぐ本務教員として採用された者(令和3年3月に学校を卒業し、令和3年4月30日までに本務教員として採用された者)について、大学等の出身校の県内・県外別、設置者別に次の区分により記入します。聴講生、科目等履修生、及び研究生については、新卒採用ではなく「その他」としてください。

なお、この欄に記入した場合、「②前職教員」「③その他」「④本務教員等経験の有無」には記入しないでください。

県内	1 国立	2 公立	3 私立	県外	4 国立	5 公立	6 私立
----	------	------	------	----	------	------	------

② 「前職教員」

採用前の職業が大学等の教員であった場合、次の区分により記入します。

なお、この欄に記入した場合、「①新卒採用者の県内・県外の別」「③その他」「④本務教員等経験の有無」には記入しないでください。

- | |
|---------------------------|
| 1 大学教員…大学の本務教員 |
| 2 短大教員…短期大学の本務教員 |
| 3 高専教員…高等専門学校の本務教員 |
| 4 専修・各種教員…専修学校及び各種学校の本務教員 |

③ 「その他」

「新卒採用者」「前職教員」以外の採用教員の採用前の職業について、次の区分により記入します。

なお、この欄に記入した場合、「④本務教員等経験の有無」にも必ず記入し、「①新卒採用者の県内・県外の別」「②前職教員」には記入しないでください。

- | |
|---|
| 1 官公庁…官公庁の職員（教員を除く。）であった者 |
| 2 民間企業…民間企業の職員であった者 |
| 3 自営業…自営業に従事していた者 |
| 4 臨時的任用及び非常勤講師…臨時的任用や非常勤講師であった者 |
| 5 塾・予備校講師（非常勤含む）…塾・予備校講師であった者 |
| 6 ポストドクター…ポストドクターであった者 |
| 7 その他…上記及び8以外の者 |
| 8 幼稚園・幼保連携型認定こども園以外の保育施設…保育所、認可外保育施設などにおいて保育者等であった者(P53, 問28参照) |

④ 「本務教員等経験の有無」

「③その他」に該当するもので、本務教員経験（産休代替教員及び育児休業代替教員経験を含む）の有無について、次の区分により記入します。

なお、本務教員経験なしのうち、幼稚園・幼保連携型認定こども園以外の保育職の経験がある場合は、「2 経験なし」ではなく、「3 幼稚園・幼保連携型認定こども園以外の保育職 あり」を選んでください。

- | |
|----------------------------|
| 1 経験あり |
| 2 経験なし |
| 3 幼稚園・幼保連携型認定こども園以外の保育職 あり |
| 4 幼稚園・幼保連携型認定こども園以外の保育職 なし |

(12) 「転入の状況」

① 「転入前の学校種」

「転入」に該当する教員で、その転入前の学校種を、次の区分により記入します。

なお、この欄に記入した場合、「②転入前の学校種」の「県内・県外の別」にも必ず記入してください。

- | |
|-------------------|
| 1 幼稚園本務教員 |
| 2 小学校本務教員 |
| 3 中学校本務教員 |
| 4 高等学校本務教員 |
| 5 中等教育学校本務教員 |
| 6 特別支援学校本務教員 |
| 7 幼保連携型認定こども園本務教員 |
| 8 義務教育学校本務教員 |

② 「転入前の学校種」の「県内・県外の別」

転入前の学校について、その県内・県外別、設置者別を、次の区分により記入します。

県	1 国立	県	4 国立
	2 公立		5 公立
内	3 私立	外	6 私立

(13) 「離職理由」

離職した者について、その理由を次の区分により記入します。

1	定年（勸奨を含む）	…	定年又は勸奨のため
2	病気（精神疾患）	…	病気（精神疾患）のため
3	病気（2を除く）	…	病気（2を除く）のため
4	死	亡	… 死亡のため
5	転	職	… 転職のため
6	大学等入学	…	大学、大学院等へ入学するため
7	家庭の事情	…	家庭の事情のため
8	職務上の問題	…	職務上の問題のため
9	その他	…	上記以外の理由

VI 調査票の確認事項

各調査票について次の事項を必ず確認し、誤りのないようにしてください。

なお、電子調査票の審査に当たっては、下線部分の確認事項についてのみ確認してください。

(1) 学校調査票

- ①「学校名」から「本校・分校別」欄まで記入漏れはありませんか。
- ②「性別」「年齢別」「職名別」「本務教員数」欄は計と内訳の数が一致していますか。

(2) 教員個人調査票

- ①本調査の対象教員数と記入した整理番号の最後の番号が一致していますか。
- ②記入漏れ、記入誤りはありますか。（特に都道府県番号、学校コード、整理番号）

(3) 教員異動調査票

- ①本調査の対象教員数と記入した整理番号の最後の番号が一致していますか。（但し、1人の本務教員が令和3年度間に採用又は転入し、かつ離職した場合（2度異動した場合）は、整理番号は別々の番号となっているため、調査上は、2人の教員となっていることに注意してください。）
- ②記入漏れ、記入誤りはありますか。（特に都道府県番号、学校コード、整理番号）
- ③特に、「異動の状況」欄の記入漏れはありませんか。
- ④「転入の状況」に該当する場合、「県内・県外の別」に必ず記入があります。

学 歴 区 分 表

学歴区分	学 歴 免 許 等 の 資 格
<p>大学卒</p>	<ul style="list-style-type: none"> ○ 文部科学大臣の認めた大学の通信教育の課程の修了(学士の称号を取得した場合に限る。) ○ 文部科学大臣の認めた大学の夜間の学部の修了 ○ 独立行政法人大学評価・学位授与機構から学士の学位の取得 ○ 外国における大学等の卒業(通算修学年数が16年以上となるものに限る。) ○ 専修学校専門課程(修業年限4年以上のものに限る。)の卒業 ○ 海上保安大学校本科の卒業 ○ 気象大学校大学部(修業年限4年のものに限る。)の卒業 ○ 独立行政法人水産大学校の卒業 ○ 防衛大学校又は防衛医科大学校の卒業 ○ 司法試験法による司法試験の第2次試験の合格 ○ 公認会計士法による公認会計士試験の第2次試験の合格 ○ 筑波大学理療科教員養成施設(旧東京教育大学附属の特殊教育教員養成施設及び理療科教員養成施設を含むものとし、短期大学又は特別支援学校の専攻科卒業後の2年制の課程に限る。)の卒業 ○ 独立行政法人航空大学校(昭和62年8月以降の「短大2卒」を入学資格とする修業年限2年以上のものに限る。)の卒業 ○ 職業能力開発大学校若しくは職業能力開発総合大学校の応用課程又は職業能力開発総合大学校の長期課程の卒業 ○ 保健師学校、保健師養成所、助産師学校または助産師養成所(看護師学校の卒業または看護師養成所の卒業を入学資格とする修業年限1年以上のものに限る。)の卒業 ○ 学校教育法第91条第2項の規定により同法による大学の修了者と同等の資格を有すると認められている者
<p>短大卒</p>	<ul style="list-style-type: none"> ○ 学校教育法による高等専門学校卒業 ○ 学校教育法による高等学校、中等教育学校、特別支援学校の専攻科(2年制の短期大学と同程度とみなされる修業年限2年以上のものに限る。)の卒業 ○ 学校教育法による大学の2年制の課程を修了した者及び同法による大学に2年以上在学して62単位以上修得した者 ○ 専修学校専門課程(修業年限2年以上のものに限る。)の卒業 ○ 各種学校(「新高3卒」を入学資格とする修業年限2年以上のものに限る。)の卒業 ○ 農業者研修教育施設の養成部門又は研究部門の卒業 ○ 診療放射線技師学校、診療放射線技師養成所、臨床検査技師学校、臨床検査技師養成所、臨床工学技士学校、臨床工学技士養成所、理学療法士学校、理学療法士養成施設、作業療法士学校、作業療法士養成施設、義肢装具士学校又は義肢装具士養成所(いずれも「新高3卒」を入学資格とする修業年限3年以上のものに限る。)の卒業 ○ 視能訓練士学校又は視能訓練士養成所(いずれも「新高3卒」を入学資格とする修業年限3年以上のもの又は「短大2卒」を入学資格とする修業年限1年以上のものに限る。)の卒業 ○ 言語聴覚士学校又は言語聴覚士養成所(いずれも「新高3卒」を入学資格とする修業年限3年以上のもの又は学校教育法に基づく大学若しくは高等専門学校、旧大学令に基づく大学若しくは言語聴覚士法第33条第3号の規定に基づき厚生労働省令で定める学校、文教研修施設若しくは養成所における1年(高等専門学校にあつては、4年)以上の修業を入学資格とする修業年限2年以上のものに限る。)の卒業 ○ あん摩マッサージ指圧師法による学校又は養成施設、柔道整復師法による学校又は養成施設(いずれも「新高3卒」を入学資格とする修業年限3年のものに限る。)の卒業 ○ 看護師学校又は看護師養成所(いずれも「新高3卒」を入学資格とする修業年限3年以上のものに限る。)の卒業 ○ 鯉淵学園本科(修業年限3年のものに限る。)の卒業 ○ 航空保安大学校本科の卒業 ○ 海上保安学校本科の修業年限2年の課程又は灯台科(「新高3卒」を入学資格とする修業年限2年のものに限る。)の卒業 ○ 商船高等学校(席上課程及び実習課程を含む。)の卒業

<p>短大卒 (つづき)</p>	<ul style="list-style-type: none"> ○ 独立行政法人航空大学校本科（「新高3卒」を入学資格とする修業年限2年以上のものに限る。）の卒業 ○ 独立行政法人海員学校専修科（「新高3卒」を入学資格とする修業年限2年のものに限る。）の卒業 ○ 気象大学校大学部修業年限2年のものに限る。）の卒業 ○ 都道府県農業講習所，都道府県林業講習所，都道府県蚕業講習所（「新高3卒」を入学資格とする修業年限2年以上のものに限る。）の卒業 ○ 森林法施行令に基づき農林水産大臣の指定する教育機関（昭和59年度以降指定されたもので「新高3卒」を入学資格とする修業年限2年以上のものに限る。）の卒業 ○ 農林水産省（省名変更前の農林省を含む。）の果樹試験場又は野菜・茶業試験場の農業技術研修課程の卒業 ○ 司法試験法による司法試験の第1次試験の合格 ○ 公認会計士法による公認会計士試験の第1次試験の合格 ○ 職業能力開発短期大学校，職業能力開発大学校又は職業能力開発総合大学校の専門課程（「新高3卒」を入学資格とする修業年限2年以上のものに限る。）の卒業 ○ 保育士（名称を変更する前の保育士を含む。）を養成する学校その他の施設（「新高3卒」を入学資格とする修業年限2年以上のものに限る。）の卒業 ○ 指定栄養士学校，指定栄養士養成所，歯科技工士学校又は歯科技工士養成所（いずれも「新高3卒」を入学資格とする修業年限2年以上のものに限る。）の卒業 ○ 栄養士法による栄養士試験の合格 ○ 歯科衛生士学校又は歯科衛生士養成所（いずれも修業年限2年以上のものに限る。）の卒業 ○ あん摩マッサージ指圧師法による学校又は養成施設（いずれも「新中卒」を入学資格とする修業年限5年のものに限る。）の卒業 ○ 独立行政法人海技大学校本科の卒業 ○ 外国における専門学校等の卒業（通算修学年数が13年以上となるものに限る。）
<p>高校卒</p>	<ul style="list-style-type: none"> ○ 学校教育法による中等教育学校又は特別支援学校の高等部の卒業 ○ 学校教育法による高等学校，中等教育学校，特別支援学校の専攻科の卒業 ○ 専修学校専門課程（修業年限1年以上のものに限る。）の卒業 ○ 高等学校通信教育規程による通信教育により高等学校卒業と同等の単位の修得 ○ 高等学校卒業程度認定試験規則による試験の合格 ○ 高等学校の定時制の課程（修学年数4年のものに限る。）の卒業 ○ 専修学校高等課程（修業年限2年以上のものに限る。）の卒業 ○ 各種学校（「新中卒」を入学資格とする修業年限2年以上のものに限る。）の卒業 ○ 歯科衛生士法による歯科衛生士学校又は歯科衛生士養成所の卒業 ○ 改正前のあん摩マッサージ指圧師法による学校又は養成施設及び柔道整復師法による学校又は養成施設（いずれも「新中卒」を入学資格とする修業年限4年のものに限る。）の卒業 ○ 独立行政法人海員学校本科（「新中卒」を入学資格とする修業年限3年のものに限る。）の卒業 ○ 海上保安学校（旧中卒を入学資格とするものに限る。）の卒業 ○ 外国における中等学校等の修了（通算修学年数が12年以上となるものに限る。） ○ 歯科技工士法による歯科技工士養成所（「新中卒」を入学資格とする修業年限3年以上のものに限る。）の卒業 ○ あん摩マッサージ指圧師法による学校又は養成施設（いずれも「新中卒」を入学資格とする修業年限3年のものに限る。）の卒業 ○ 保健師助産師看護師法による准看護師学校又は准看護師養成所の卒業 ○ 改正前のあん摩マッサージ指圧師法による学校又は養成施設（いずれも「新中卒」を入学資格とする修業年限2年のものに限る。）の卒業 ○ 学校教育法第57条の規定により同法による高等学校又は中等教育学校の卒業者と同等の資格を有すると認められている者

教員養成学部を持つ大学一覧

「学歴」項目の教員養成系の区分については、下記の表を参照して記入してください。

○国立大学

大学名	学部名	大学名	学部名
北海道教育大学	教育学部	滋賀大学	教育学部
弘前大学	教育学部	京都教育大学	教育学部
岩手大学	教育学部	大阪教育大学	教育学部
宮城教育大学	教育学部	兵庫教育大学	学校教育学部
秋田大学	教育文化学部 (教育学部)	神戸大学	教育学部
山形大学	教育学部	奈良教育大学	教育学部
福島大学	教育学部	和歌山大学	教育学部
茨城大学	教育学部	鳥取大学	教育学部
宇都宮大学	共同教育学部 (教育学部)	島根大学	教育学部
群馬大学	共同教育学部 (教育学部)	岡山大学	教育学部
埼玉大学	教育学部	広島大学	教育学部 (学校教育学部)
千葉大学	教育学部	山口大学	教育学部
東京学芸大学	教育学部	鳴門教育大学	学校教育学部
横浜国立大学	教育学部 (教育人間科学部)	徳島大学	教育学部
新潟大学	教育学部 (教育人間科学部)	香川大学	教育学部
上越教育大学	学校教育学部	愛媛大学	教育学部
富山大学	教育学部	高知大学	教育学部
金沢大学	人間社会学域学校教育学類 共同教員養成課程 (人間社会学域学校教育学類)	福岡教育大学	教育学部
福井大学	教育学部 (教育地域科学部)	佐賀大学	教育学部 (文化教育学部)
山梨大学	教育学部 (教育人間科学部)	長崎大学	教育学部
信州大学	教育学部	熊本大学	教育学部
岐阜大学	教育学部	大分大学	教育学部 (教育福祉科学部)
静岡大学	教育学部	宮崎大学	教育学部 (教育文化学部)
愛知教育大学	教育学部	鹿児島大学	教育学部
三重大学	教育学部	琉球大学	教育学部

- (注) 1. 上記のうち、宮城教育大学、上越教育大学、兵庫教育大学、鳴門教育大学を除く単科大学は昭和24年に設置され、昭和41～42年に学芸大学から教育大学に名称変更。
2. 上記には、昭和24年に学芸学部として設置され、昭和41年に教育学部に名称変更した学部(19学部)を含む。
3. ()内は、(注)1.2.以外で名称変更された学部の旧学部名称。
4. 上記のうち、山形大学、福島大学、神戸大学、鳥取大学、徳島大学は、表に掲げる学部名のみが教員養成系に該当。
(注)1.～3.以外で名称変更した学部は含まない。)

○公立大学

該当する学校はありません。

○私立大学

岐阜聖徳学園大学 (旧 聖徳学園岐阜教育大学)	教育学部
文教大学	教育学部
常葉大学	教育学部
秀明大学	学校教師学部

※ 短期大学については教員養成系に該当する学校はありません。

VII 政府統計共同利用システムでの回答方法

政府統計共同利用システムは、インターネットを利用して調査に回答することができるシステムです。本システムは、ID・パスワードによる認証機能及び送受信の自動暗号化機能によりセキュリティ対策を施した安全性の高いシステムです。

—政府統計共同利用システム利用のメリット—

- ① 調査事務作業の合理化
紙の調査票への転記や郵送作業が不要です。
- ② 入力漏れや誤入力の自動チェック
自動審査機能により、入力漏れや誤入力を防ぐことができます。
- ③ 調査票提出後の教育委員会からの確認や修正依頼の減
システムの自動審査による入力漏れや誤入力の減により、調査票を提出した後、教育委員会（国立の学校においては文部科学省）からの問合せや修正依頼が減ります。

政府統計共同利用システムによる調査票提出の流れ

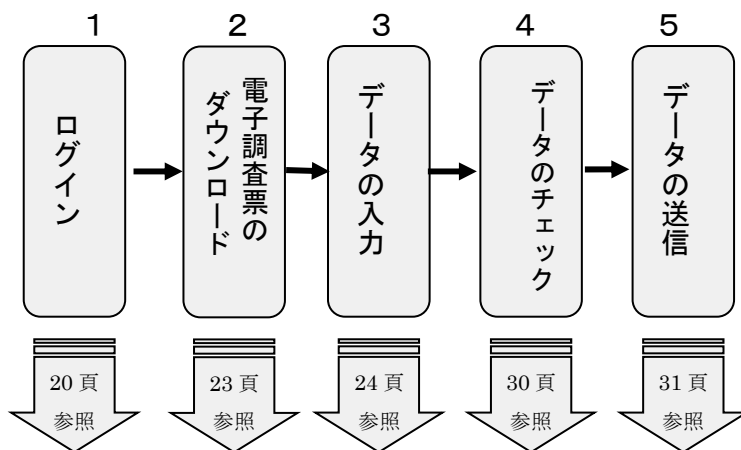

—推奨環境—

次のパソコン環境で政府統計共同利用システムを利用ください。

OS	ブラウザ	表計算ソフト (※3)
Windows 11 (※1)	Firefox 102.0 Google Chrome 103.0 Microsoft Edge 103.0 (※2)	Excel for Microsoft 365
Windows 10 (※1)		Microsoft Office Excel 2021
Windows 8.1 (※1)		Microsoft Office Excel 2019
Windows 7 ESU (※4)		Microsoft Office Excel 2016
macOS 12.4	Safari 15.5	Microsoft Office Excel 2013
		—

(※1) 「デスクトップモード」の場合に限りです。

(※2) 「Windows 10」での利用に限りです。

(※3) 表計算ソフトにおける注意事項は以下の通りです。

・ Microsoft Office Excel 以外の表計算ソフトには対応しておりません。

・ マクロ機能が組み込まれている Excel 調査票については、マクロ機能を有効にする必要があります。
また、Excel のマクロ機能が有効な場合においても、ご利用の環境により回答送信できない場合(※)があります。

(※)例えば、企業内ネットワークにおいて仮想ブラウザが採用されている場合等が想定されます。

—準備するもの—

文部科学省もしくは教育委員会より通知された調査対象者 ID 及びパスワード
※不明な場合は、管轄の教育委員会へお問い合わせください。

—政府統計共同利用システムへの接続と回答—

政府統計共同利用システムに接続するためには、インターネットに接続されているパソコンが必要です。

パソコンのインターネットブラウザを起動してアドレス欄に以下の URL を入力し「Enter」キーを押すことによって接続することができます。

政府統計共同利用システム URL <https://www.e-survey.go.jp/>

1. ログイン

掲載日	府省名	統計調査名	件名
2018年1月29日	厚生労働省	病院報告	病院報告オンライン調査票の変更について
2018年1月04日	厚生労働省	毎月勤労統計調査 毎月	毎月勤労統計調査について

(1) トップ画面が表示されたら、中央オレンジ色の「ログイン画面へ」をクリックします。

(2) ログイン画面が表示されます。
①プルダウンメニューから「学校教員統計調査」を選択し、②「調査対象者 ID」及び③「パスワード」をそれぞれ半角英数字で入力したら④「ログイン」ボタンをクリックしてください。なお「政府統計コード」は、直接「8KN7」と入力することもできます。

政府統計コード 必須 ② 次回から入力省略

調査対象者ID 必須 ③ 次回から入力省略

パスワード 必須 ④ パスワードを表示する

政府統計オンライン調査総合窓口

オンライン調査トップ > パスワードの変更

パスワードの変更

パスワード情報

配布されたパスワードは、仮のパスワードですので、変更をお願いいたします。
変更したパスワードは、次回ログインの際に必要となりますので、ご自身で適切に管理してください。

新パスワード パスワードを表示する

新パスワード (確認用)

変更

パスワード設定上の注意事項

パスワードポリシー

- 半角英数記号 8 文字以上 32 文字以内
- 英字、数字をそれぞれ 1 文字以上含む文字列
- 使用可能な記号は/[] ; | = + * ? < >
- 推測されやすい単語等は [こちら](#)

入力誤り防止のため、同じ新パスワードを「新パスワード (確認用)」欄にも入力してください。

このサイトについて | 利用規約 | 推奨環境 | オンライン調査の流れ | データの保護

当サイトは、各府省等の統計調査をオンラインで回答するための総合窓口として、独立行政法人統計センターが運用管理を行っています。

(3) 初回ログイン時にはパスワード変更画面が表示されます。新しいパスワードを以下の決まりに従って設定してください。

・半角英数記号 8 文字以上 32 文字以内

・英字・数字を、それぞれ少なくとも 1 文字以上使用

・使用可能な記号は/[] ; | = + * ? < >

・推測されやすい文字の組み合わせは使用できない

・変更前と同一のパスワードは使用できない

入力したら、オレンジ色の「変更」ボタンをクリックします。

変更したパスワードは必ずメモを残す等、保管に努めてください。

政府統計オンライン調査総合窓口

オンライン調査トップ > 連絡先情報の登録

連絡先情報の登録

i パスワードを変更しました。

連絡先情報

連絡先情報を入力後、「登録」ボタンをクリックしてください。
ここで登録されたメールアドレス等は、調査票の受付状況メールの送信など皆様への連絡に使用します。

学校名 (全半角60文字以内)

代表者名 (全半角60文字以内)

担当者名 (全半角60文字以内)

電話番号 (全半角60文字以内)

内線番号 (全半角60文字以内)

メールアドレス (半角60文字以内)

メールアドレス (確認用) @ (半角60文字以内)

登録

このサイトについて | 利用規約 | 推奨環境 | オンライン調査の流れ | データの保護

当サイトは、各府省等の統計調査をオンラインで回答するための総合窓口として、独立行政法人統計センターが運用管理を行っています。

(4) パスワードを変更したら、連絡先情報の登録画面が表示されますので、必要事項を入力の上、画面右下オレンジ色の「登録」ボタンを押します。

※ここで登録したメールアドレス宛に、回答の受付を知らせるメールや、パスワードを忘れてしまった際の再発行による新パスワードが届きますので確実に受け取れるメールアドレスの登録をお願いします。

政府統計オンライン調査総合窓口

よくあるご質問 お問い合わせ ヘルプ ログアウト

オンライン調査トップ > 連絡先情報の確認

連絡先情報の確認

登録いただいたメールアドレスに確認メールを送信しました。

連絡先情報

登録いただいた連絡先情報は以下のとおりです。
 確認いただき、よろしければ、「調査票一覧へ」ボタンをクリックしてください。
 表示内容に変更がある場合には、「連絡先変更へ」ボタンをクリックしてください。

学校名	文科小学校
代表者名	文科 太郎
担当者名	文科 一郎
電話番号	03-6734-3252
内線番号	
メールアドレス	issei-fukushima@mext.go.jp

連絡先変更へ 調査票一覧へ

このサイトについて 利用規約 推奨環境 オンライン調査の流れ データの保護

当サイトは、各府省等の統計調査をオンラインで回答するための総合窓口として、独立行政法人統計センターが運用管理を行っています。

(5) 連絡先情報の確認画面が表示されますので、確認の上、正しければ「調査票一覧へ」をクリックします。修正する場合は「連絡先変更へ」をクリックし、前の画面に戻って修正してください。

政府統計オンライン調査総合窓口

よくあるご質問 お問い合わせ ヘルプ ログアウト

オンライン調査トップ > 調査票の一覧

調査票の一覧

[パスワード・連絡先情報の変更](#) [調査回答ファイルの一括送信](#) [調査対象者IDの統合](#)

注意事項

学校教員統計調査

回答する電子調査票をクリックしてください。

選択可能な電子調査票をすべて選択/解除

選択	電子調査票	提出期限	状況
<input type="checkbox"/>	+ ↓ 教員個人調査票 (幼稚園)	2022-12-31	
<input type="checkbox"/>	+ ↓ 教員個人調査票 (幼稚園)	2023-05-06	回答済
<input type="checkbox"/>	+ ↓ 教員異動調査票 (高等学校以下)	2023-05-06	

一括ダウンロード

このサイトについて 利用規約 推奨環境 オンライン調査の流れ 回答情報の保護

当サイトは、各府省等の統計調査をオンラインで回答するための総合窓口として、独立行政法人統計センターが運用管理を行っています。

上記のような学校教員統計調査の調査票一覧が表示されたら、**1. ログイン**作業は終了です。
 ※画面はテスト用です。実際に表示される画面とは一部イメージが異なります。

2. 電子調査票のダウンロード

↑ オンライン調査トップ > 調査票の一覧

調査票の一覧

[パスワード・連絡先情報の変更](#) [調査回答ファイルの一括送信](#) [調査対象者IDの統合](#)

■ 注意事項

学校教員統計調査

回答する電子調査票をクリックしてください。

選択可能な電子調査票をすべて選択/解除

選択	実施時期	電子調査票 	ファイル形式	提出期限	記入例	状況 	回答日時
<input type="checkbox"/>	R 4 学校教員統計調査	↓ 教員個人調査票 (幼稚園)	Excel形式	2022-12-31			
<input type="checkbox"/>	R 4 学校教員統計調査 新	↓ 教員個人調査票 (幼稚園)	Excel形式	2023-05-06			

一括ダウンロード

[このサイトについて](#)

[利用規約](#)

[推奨環境](#)

[オンライン調査の流れ](#)

[回答情報の保護](#)

当サイトは、各府省等の統計調査をオンラインで回答するための総合窓口として、独立行政法人統計センターが運用管理を行っています。

- (1) 「調査票の一覧」画面が表示されます。ダウンロードする調査票の名称をクリックします。
クリックすると、対象の電子調査票 (Excel 形式) のダウンロードが始まります。
一度自身の PC 等に保存します。次に保存した電子調査票を自身の PC から改めて開きます。
※保存をせずにそのまま開くと、ExcelViewer 等の参照用別ソフトで開かれることがあるため

- (2) 続けて、他の回答すべき調査票も同様に保存します。

3. データの入力

(1) 保存した電子調査票ファイル（Excel 形式）を開き、データを入力します。
調査票は以下の3パターン存在します。

①学校調査票

教員個人調査票に回答しない学校は回答します。

1. 学校名を記入します。
2. 手引きに沿って職種・年齢ごとに教員数をセル内に記入します。
3. 「回答データのみ保存」をクリックしたら、**4. データのチェック**に進みます。

令和4年度 学校教員統計調査
学校調査票 学校調査票 -幼稚園, 小学校, 中学校, 高等学校-

1. 令和4年10月1日現在

都道府県番号	学校コード	学校名	学校種別	設置者別	本校・分校別	課程別
			(1) 小学校 (2) 中学校 (3) 高等学校 (4) 幼稚園	(1) 公立 (2) 私立	(1) 本校 (2) 分校	(1) 全日制 (2) 定時制
			3	2	1	2

メモ欄:

性別・年齢別・職名別・本務教員数(「代替教員」欄)には、産休代替教員及び育児休業代替教員を職名に問わず計上する。)

区分	校(園)長		副校(園)長		教頭		主幹教諭		指導教諭		教諭		助教諭		講師		養護教諭		養護助教諭		栄養教諭		実習助手(高等学校のみ)		代替教諭		計		
	男	女	男	女	男	女	男	女	男	女	男	女	男	女	男	女	男	女	男	女	男	女	男	女	男	女	男	女	
19歳以下																													
20																													
21																													
22																													
23																													
24																													
52																													
53																													
54																													
55																													
56																													
57																													
58																													
59																													
60																													
61																													
62																													
63																													
64																													
65																													
66歳以上																													
計																													0

文部科学省 3.

この調査は、統計法に基づく基礎統計を作成するために行う調査です。
この調査の対象となった学校の方々には統計法に基づく報告の義務があり、報告の拒否や虚偽報告については罰則があります。
この調査の実施にあたっては、特に必要がある場合には、資料の提出のお願いや関係者の方々への質問を行うことがあります。

回答データのみ保存
エラーチェックを行い、XMLデータとして保存します。

回答データ送信
エラーチェックを行い、回答データ(XML)を送信します。

②教員個人調査票

学校調査票に回答しない学校は回答します。

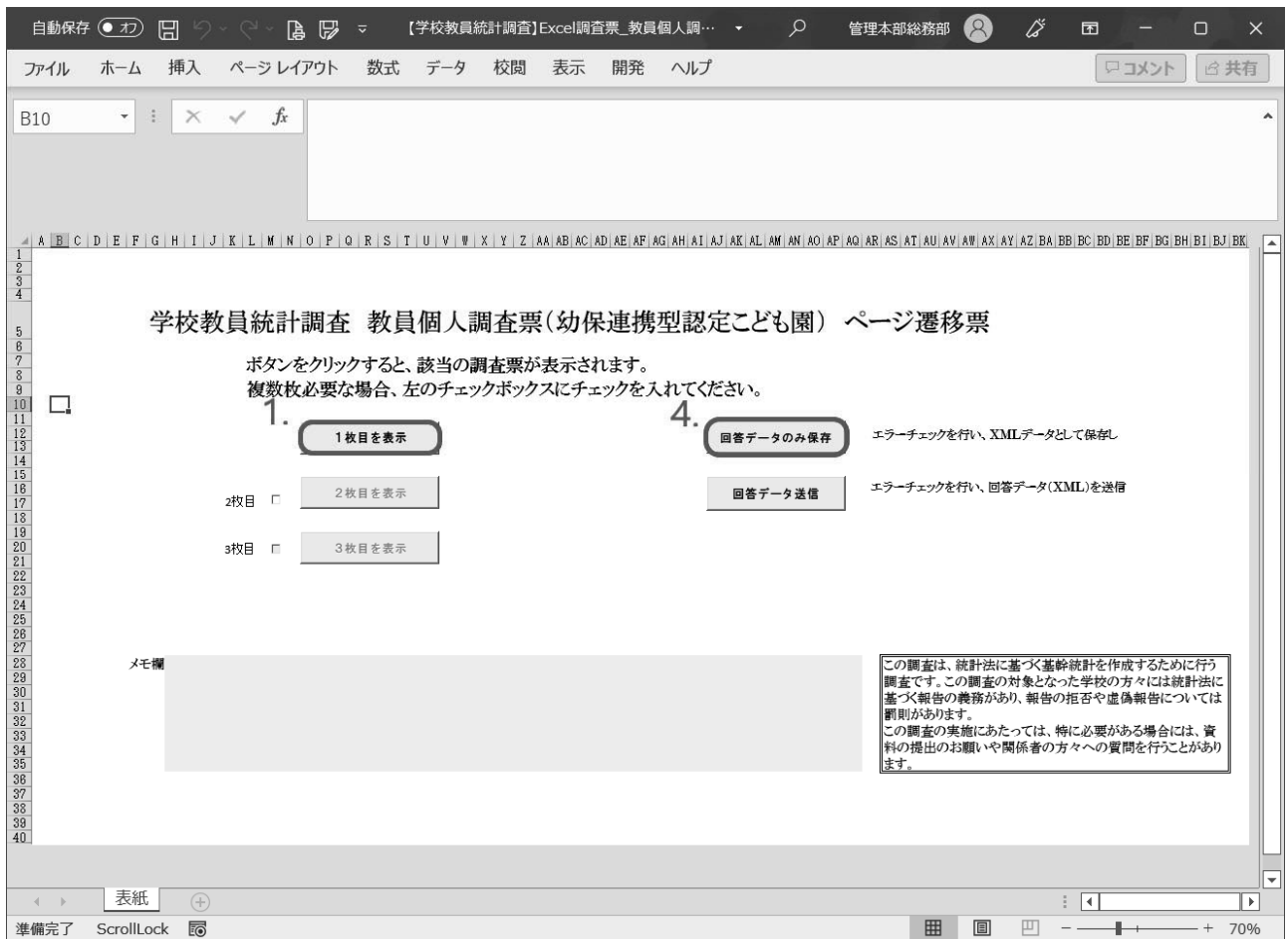

1. 上記の画面のようなページ遷移票が表示されるので、「1枚目を表示」をクリックします。

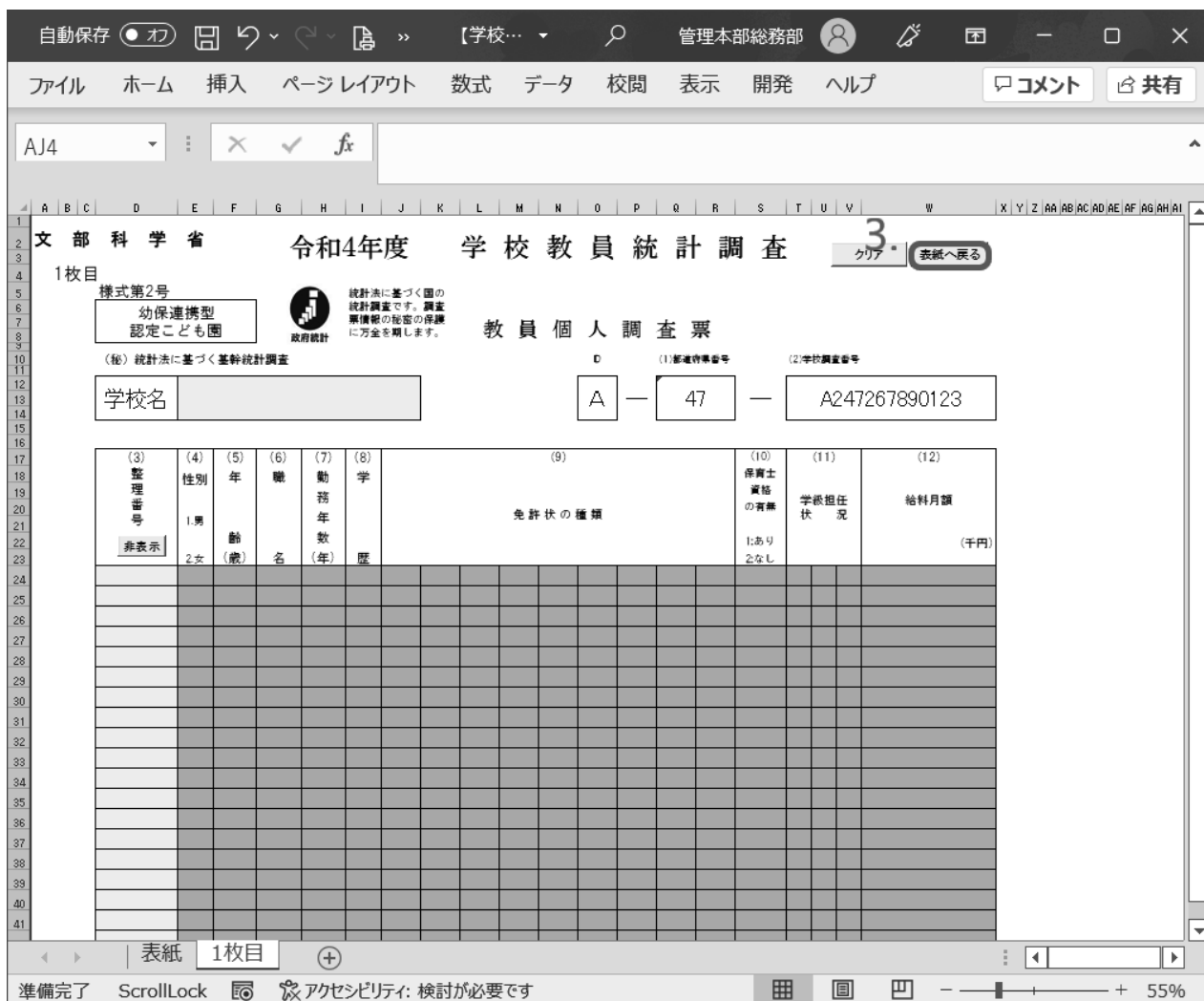

2. すると上記の画像のような画面が表示されるので、緑に着色されたセルに回答データを入力していきます。

※セルは、整理番号の入力から始まり、順次入力可能な状態に変わっていきます。

※職名、学歴、免許状の種類、学級担任状況の項目はダブルクリックすることで選択肢が出ます。



3. 入力完了したら、「表紙へ戻る」をクリックします。

4. 表紙へ戻ったら、「回答データのみ保存」をクリックし、**4. データのチェック**に進みます。

※前ページ参照

③教員異動調査票

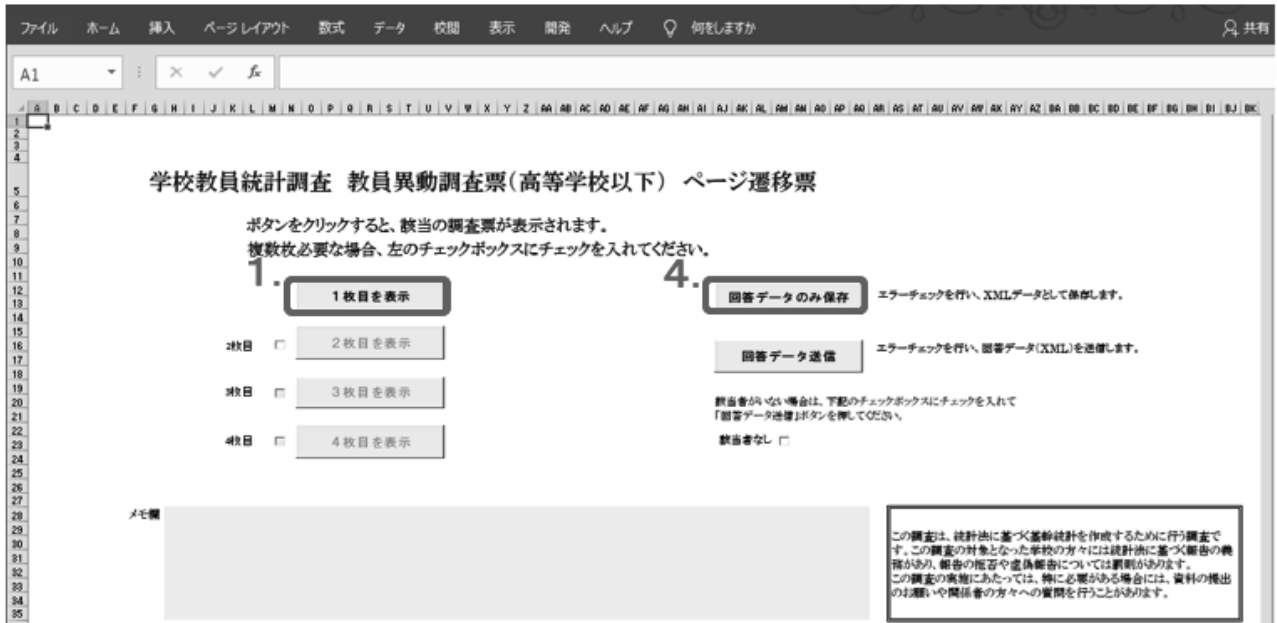

1. 上記の画面のようなページ遷移票が表示されるので、「1枚目を表示」をクリックします。

※該当者がいない場合は、「該当者なし」のチェックボックスにチェックを入れ、調査票には回答しません。



2. すると上記画像のような画面が表示されるので、緑に着色されたセルに回答データを入力していきます。

※セルは、整理番号の入力から始まり、順次入力可能な状態に変わっていきます。

※職名、学歴、所属課程、異動の状況、採用の状況、転入の状況、退職理由の項目はダブルクリックすることで選択肢が出ます。

職種選択

セルに書き込み

01	校(園)長
02	副校(園)長
03	教頭
04	主幹教諭
05	指導教諭
06	教諭
07	助教諭
08	講師
09	養護教諭
10	養護助教諭
11	栄養教諭
21	主幹保育教諭
22	指導保育教諭
23	保育教諭
24	助保育教諭
25	主幹養護教諭
26	主幹栄養教諭
00	実習助手

3. 入力が完了したら、「表紙へ戻る」をクリックします。

4. 表紙へ戻ったら、「回答データのみ保存」をクリックし、**4. データのチェック**に進みます。

※前ページ参照

<参考 ヘッダーの上部を非表示にできます。>

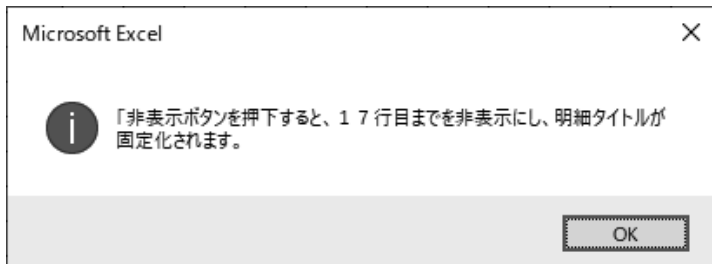

表紙の表示の後に、上のようなメッセージが出ることがあります。

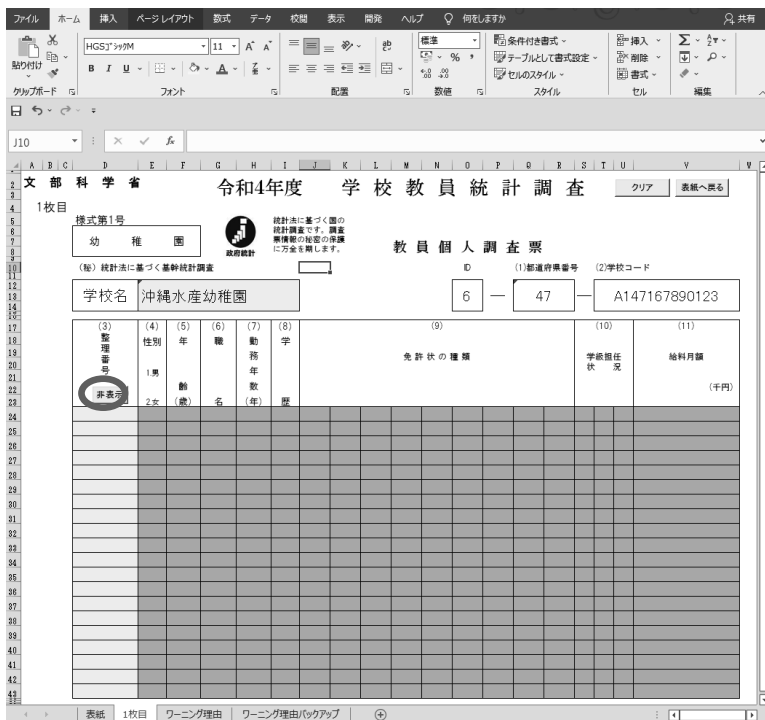

- 整理番号のヘッダーのところにある「非表示」ボタンを押すと、以下のように、ヘッダーの上の部分为非表示となり、明細の入力行数を増やせます。

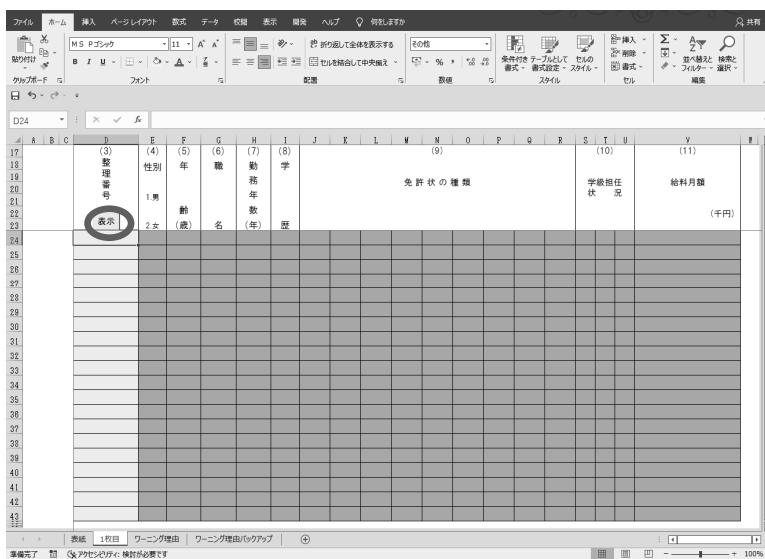

この時、「表示」ボタンを押すことで、ヘッダー上部は再表示できます。

4. データのチェック

いずれの票も、「回答データのみ保存」ボタンをクリックすると入力したデータのエラーがチェックされます。

エラーには必ず修正する必要がある【エラー】と確認の必要がある【ワーニング】の2種類存在します。どちらも下画像のようにコメントが表示されるとともに、エラー箇所は該当のセルが赤く、ワーニング箇所は該当のセルが黄色く塗られるため、それぞれ適切に修正した上で再度「回答データのみ保存」ボタンをクリックします。

※ワーニングは修正の必要がない場合もあります。その場合、下図の画面で「いいえ」をクリックしてください。

※エラーやワーニングのチェックは調査票内部で繰り返し機械的に行われているため、同じ内容が繰り返し表示されることもあります。また、操作環境によっては時間がかかることがあります。

エラーイメージ

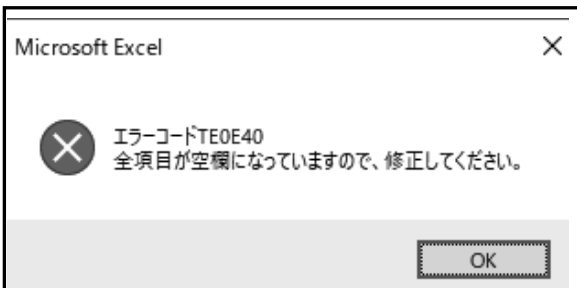

エラーの場合は、必ずエラーの出了項目内容を修正してください。

ワーニングイメージ

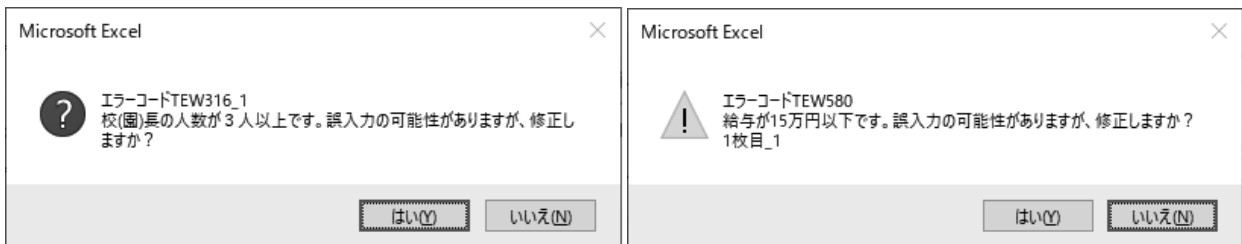

ワーニングの場合は、「はい」をクリックしてワーニングの出了項目内容を修正するか、「いいえ」をクリックして出てくる以下のリストのエラー理由欄に修正しない理由を記入してください。

シート	行	項目	メッセージ内容	整理番号+エラーコード	エラー理由	表紙へ戻る
1枚目	1	給与が15万円以下	エラーコードTEW580 給与が15万円以下です。誤入力の可能性があります。修正しますか?	1_TEW580		

エラー及びワーニングの処理が終わると、回答データを保存することができます。

5. データの送信

(1) データチェックが全て終了し、回答データを保存したら、各調査票内の「回答データ送信」ボタンをクリックします。

①学校調査票

②教員個人調査票
及び
③教員異動調査票

(2) 下のような画面が表示されるので「はい」をクリックします。

(3) パスワードを設定し、送信ボタンをクリックします。

(4) 調査票を閉じる際には下のような画面が表示されます。

西高松の連携切り取り状況

学校教員統計調査 教員個人調査票(幼保連携型認定こども園) ページ遷移票

ボタンをクリックすると、該当の調査票が表示されます。
複数枚必要な場合、左のチェックボックスにチェックを入れてください。

1枚目を表示

2枚目 2枚目を表示

3枚目 3枚目を表示

回答データのみ保存

エラーチェックを行い、XMLデータとして保存

メモ欄

Microsoft Excel

EXCELファイルの保存を忘れずに！！！！

OK

送信

エラーチェックを行い、回答データ(XML)を送信

この調査は、統計法に基づく基幹統計を作成するために行う調査です。この調査の対象となった学校の方々には統計法に基づく報告の義務があり、報告の拒否や虚偽報告については罰則があります。
この調査の実施にあたっては、特に必要がある場合には、資料の提出のお願いや関係者の方々への質問を行うことがあります。

(5) 回答が政府統計共同利用システムに送信されているかを確認する場合は、再度システムにログインします(1. ログイン参照)。回答が受け付けられていれば、調査票一覧の状況欄が「回答済」と表示され、回答日時が表示されます(下画面枠内)。

政府統計オンライン調査総合窓口

よくあるご質問
お問い合わせ
ヘルプ
ログアウト

🏠 オンライン調査トップ > 調査票の一覧

調査票の一覧

パスワード・連絡先情報の変更 調査回答ファイルの一括送信 調査対象者IDの統合

注意事項

学校教員統計調査

回答する電子調査票をクリックしてください。

選択可能な電子調査票をすべて選択/解除

選択	実施時期	電子調査票	ファイル形式	提出期限	記入例	状況	回答日時
<input type="checkbox"/>	R 4 学校教員統計調査	↓ 教員個人調査票 (幼稚園)	Excel形式	2022-12-31			
<input type="checkbox"/>	R 4 学校教員統計調査 新	↓ 教員個人調査票 (幼稚園)	Excel形式	2023-05-06		回答済	2022-05-30 13:32

一括ダウンロード

このサイトについて
利用規約
推奨環境
オンライン調査の流れ
回答情報の保護

当サイトは、各府省等の統計調査をオンラインで回答するための総合窓口として、独立行政法人統計センターが運用管理を行っています。

6. データが送信できないとき

データの送信を実行しても送れない場合は以下の方法をお試しください。

- (1) 政府統計共同利用システムにログインし、調査票一覧画面を表示します
- (2) ページ上部の「調査回答ファイルの一括送信」をクリックします。

※ブラウザが Internet Explorer の場合は、「ファイルを選択」ボタンが「参照」ボタンとなる場合があります。

- (3) 調査回答ファイル欄の「参照」ボタンをクリックし、保存しておいた回答データ (xml 形式) を選択します。
- (4) 画面下の一括送信からデータを送信すれば完了です。

7. オンライン調査システムの使用を取りやめる場合

一旦、オンライン調査システムで回答データを送信した後に、オンライン調査システムの使用を取りやめ、紙の調査票で提出する場合は、以下の様式により「学校教員統計調査オンライン調査システム使用廃止届出書」を、調査票の提出先に提出してください。

※最初からシステムは使用せずに紙の調査票にて提出する場合は、当該届出書は不要です。

令和 年 月 日

学校教員統計調査オンライン調査システム使用廃止届出書

(学校の長)

学校教員統計調査オンライン調査システム使用の廃止について

令和4年度学校教員統計調査における学校教員統計調査オンライン調査システムの使用を廃止したいので、届け出ます。

記

所在地	(〒)
学校コード	
学校名	
担当者氏名	
電話番号	

○ エラー及びワーニング事項一覧

エラーには、エラーとワーニングの2種類があります。

エラー：エラーコード「TEW」以外で始まるもの。必ず修正の必要があります。

ワーニング：エラーコード「TEW」で始まるもの。入力値に誤りの可能性がある場合に出ますが、報告義務者において回答に問題がないと判断した場合は、修正の必要はありませんので「ワーニング理由」シートに問題がない旨の理由を記入し調査票を登録してください。

○個人調査票(幼稚園)

エラーコード	調査事項		審査事項	メッセージ
	項目名	審査条件		
TEG010	性別		=1：男 or 2：女	「性別」は【1または2】を入力してください。
TEG011	年齢		記入あり	「年齢」は【0～9, 00～99】の範囲を入力してください。
TEG012	職名		=01：園長 or 02：副園長 or 03：教頭 or 04：主幹教諭 or 05：指導教諭 or 06：教諭 or 07：助教諭 or 08：講師 or 09：養護教諭 or 10：養護助教諭 or 11：栄養教諭 or 12：代替教員	「職名」は【01, 02, 03, 04, 05, 06, 07, 08, 09, 10, 11, 12】のいずれかを入力してください。
TEG013	勤務年数		記入あり	「勤務年数」は【0～9, 00～99】の範囲を入力してください。
TEG014	学歴		=1：大学院(教員養成系) or 2：大学(教員養成系) or 3：短期大学(教員養成系) or 4：大学院(一般系) or 5：大学(一般系) or 6：短期大学(一般系) or 7：高等学校(一般系) or 8：その他(一般系)	「学歴」は【1, 2, 3, 4, 5, 6, 7, 8】のいずれかを入力してください。
TEG015	「免許状の種類1」～「免許状の種類9」		=11：幼稚園専修 or 12：幼稚園一種 or 13：幼稚園二種 or 14：幼稚園臨時 or 20：小学校 or 30：中学校 or 40：高等学校 or 50：特別支援学校(視覚障害) or 60：特別支援学校(聴覚障害) or 70：特別支援学校(知・肢・病) or 80：養護教諭専修 or 81：養護教諭一種 or 82：養護教諭二種 or 83：養護臨時 or 90：栄養教諭専修 or 91：栄養教諭一種 or 92：栄養教諭二種 or 記入なし	「免許状の種類」は【11, 12, 13, 14, 20, 30, 40, 50, 60, 70, 80, 81, 82, 83, 90, 91, 92】のいずれかを入力するか「空欄」としてください。
TEG016	「学級担任状況1」～「学級担任状況3」		=3：3歳児 or 4：4歳児 or 5：5歳児 or 6：休職 or 7：産休 or 8：育児 or 9：その他 or 記入なし and すべてに記入なしでないこと	「学級担任状況」は【3, 4, 5, 6, 7, 8, 9】のいずれかを入力してください。
TEW576	職名	「県番号」 and 「学校コード」が同一の学校基本データの「設置者別(備考1)」が2：公立、3：私立	「ID」 and 「県番号」 and 「学校コード」が同一のレコード内に =01：園長 が1件だけ存在すること	公私立の幼稚園で、「職名」が「園長」になっている者が複数いるか、または1人もいません。誤入力の可能性があります。修正しますか？
TEW541	年齢	「県番号」 and 「学校コード」が同一の学校基本データの「設置者別(備考1)」が1：国立、2：公立 and 「職名」=03：教頭	=35～60	国公立の幼稚園で、「教頭」の年齢が「34歳以下」または「61歳以上」になっています。再任用された者以外の場合、誤入力の可能性があります。修正しますか？

エラーコード	調査事項		審査事項	メッセージ
	項目名	審査条件		
TEW542		「県番号」and「学校コード」が同一の学校基本データの「設置者別(備考1)」が1:国立、2:公立 and 「職名」=04:主幹保育教諭 or 05:指導保育教諭 or 06:保育教諭 or 07:助保育教諭 or 08:講師 or 09:主幹養護教諭 or 10:養護教諭 or 11:養護助教諭 or 12:主幹栄養教諭 or 13:栄養教諭 or 14:代替教員 and 「学歴」=1:大学院(教員養成系) or 4:大学院(一般系)	=24~60	国公立の幼稚園で、「学歴」が「大学院卒」の者の年齢が「23歳以下」または「61歳以上」になっています。再任用された者以外の場合、誤入力の可能性があります。修正しますか？
TEW543		「県番号」and「学校コード」が同一の学校基本データの「設置者別(備考1)」が1:国立、2:公立 and 「職名」=04:主幹保育教諭 or 05:指導保育教諭 or 06:保育教諭 or 07:助保育教諭 or 08:講師 or 09:主幹養護教諭 or 10:養護教諭 or 11:養護助教諭 or 12:主幹栄養教諭 or 13:栄養教諭 or 14:代替教員 and 「学歴」=2:大学(教員養成系) or 5:大学(一般系)	=22~60	国公立の幼稚園で、「学歴」が「大学卒」の者の年齢が「21歳以下」または「61歳以上」になっています。再任用された者以外の場合、誤入力の可能性があります。修正しますか？
TEW545		「県番号」and「学校コード」が同一の学校基本データの「設置者別(備考1)」が1:国立、2:公立 and 「職名」=04:主幹保育教諭 or 05:指導保育教諭 or 06:保育教諭 or 07:助保育教諭 or 08:講師 or 09:主幹養護教諭 or 10:養護教諭 or 11:養護助教諭 or 12:主幹栄養教諭 or 13:栄養教諭 or 14:代替教員 and 「学歴」=6:短期大学(一般系)	=20~60	国公立の幼稚園で、「学歴」が「短期大学(一般系)卒」の者の年齢が「19歳以下」または「61歳以上」になっています。再任用された者以外の場合、誤入力の可能性があります。修正しますか？
TEW546		「県番号」and「学校コード」が同一の学校基本データの「設置者別(備考1)」が1:国立、2:公立 and 「職名」=04:主幹保育教諭 or 05:指導保育教諭 or 06:保育教諭 or 07:助保育教諭 or 08:講師 or 09:主幹養護教諭 or 10:養護教諭 or 11:養護助教諭 or 12:主幹栄養教諭 or 13:栄養教諭 or 14:代替教員 and 「学歴」=7:高等学校(一般系)	=20~60	国公立の幼稚園で、「学歴」が「高等学校卒」の者の年齢が「19歳以下」または「61歳以上」になっています。再任用された者以外の場合、誤入力の可能性があります。修正しますか？
TEW547		「県番号」and「学校コード」が同一の学校基本データの「設置者別(備考1)」が1:国立、2:公立 and 「職名」=01:園長 or 02:副園長	=35~70	国公立の幼稚園で、「園長」または「副園長」の年齢が「34歳以下」または「71歳以上」になっています。誤入力の可能性があります。修正しますか？
TEW548		「県番号」and「学校コード」が同一の学校基本データの「設置者別(備考1)」が3:私立 and 「職名」=01:園長 or 02:副園長 or 03:教頭 or 04:主幹保育教諭 or 05:指導保育教諭 or 06:保育教諭 or 07:助保育教諭 or 08:講師 or 09:主幹養護教諭 or 10:養護教諭 or 11:養護助教諭 or 12:主幹栄養教諭 or 13:栄養教諭 or 14:代替教員 and 「学歴」=1:大学院(教員養成系) or 4:大学院(一般系)	=24~85	私立の幼稚園で、「学歴」が「大学院卒」の者の年齢が「23歳以下」または「86歳以上」になっています。誤入力の可能性があります。修正しますか？

エラーコード	調査事項		審査事項	メッセージ
	項目名	審査条件		
TEW549		「県番号」and「学校コード」が同一の学校基本データの「設置者別(備考1)」が3：私立and 「職名」=01：園長 or 02：副園長 or 03：教頭 or 04：主幹保育教諭 or 05：指導保育教諭 or 06：保育教諭 or 07：助保育教諭 or 08：講師 or 09：主幹養護教諭 or 10：養護教諭 or 11：養護助教諭 or 12：主幹栄養教諭 or 13：栄養教諭 or 14：代替教員and 「学歴」=2：大学(教員養成系) or 5：大学(一般系)	=22~85	私立の幼稚園で、「学歴」が「大学卒」の者の年齢が「21歳以下」または「86歳以上」になっています。誤入力の可能性があります。修正しますか？
TEW551		「県番号」and「学校コード」が同一の学校基本データの「設置者別(備考1)」が3：私立and 「職名」=01：園長 or 02：副園長 or 03：教頭 or 04：主幹保育教諭 or 05：指導保育教諭 or 06：保育教諭 or 07：助保育教諭 or 08：講師 or 09：主幹養護教諭 or 10：養護教諭 or 11：養護助教諭 or 12：主幹栄養教諭 or 13：栄養教諭 or 14：代替教員and 「学歴」=6：短期大学(一般系)	=20~85	私立の幼稚園で、「学歴」が「短期大学(一般系)卒」の者の年齢が「19歳以下」または「86歳以上」になっています。誤入力の可能性があります。修正しますか？
TEW552		「県番号」and「学校コード」が同一の学校基本データの「設置者別(備考1)」が3：私立and 「職名」=01：園長 or 02：副園長 or 03：教頭 or 04：主幹保育教諭 or 05：指導保育教諭 or 06：保育教諭 or 07：助保育教諭 or 08：講師 or 09：主幹養護教諭 or 10：養護教諭 or 11：養護助教諭 or 12：主幹栄養教諭 or 13：栄養教諭 or 14：代替教員and 「学歴」=7：高等学校(一般系)	=20~85	私立の幼稚園で、「学歴」が「高等学校卒」の者の年齢が「19歳以下」または「86歳以上」になっています。誤入力の可能性があります。修正しますか？
TEW553	職名	「県番号」and「学校コード」が同一の学校基本データの「設置者別(備考1)」が1：国立	=03：教頭 or 04：主幹教諭 or 05：指導教諭 or 06：教諭 or 09：養護教諭 or 11：栄養教諭 or 12：代替教員	国立の幼稚園で、「職名」が「教頭」、「主幹教諭」、「指導教諭」、「教諭」、「養護教諭」、「栄養教諭」または「代替教員」以外になっています。誤入力の可能性があります。修正しますか？
TEW554		「性別」=1：男	<>09：養護教諭 or 10：養護助教諭 or 11：栄養教諭	「性別」が男性で、職名が「養護教諭」、「養護助教諭」または「栄養教諭」となっています。誤入力の可能性があります。修正しますか？
TEW556		「県番号」and「学校コード」が同一の学校基本データの「設置者別(備考1)」が2：公立and 「職名」=01：園長 or 02：副園長and 「学歴」=1：大学院(教員養成系) or 4：大学院(一般系)	=0~9 or 00~46	公立の幼稚園で、職名が「園長」または「副園長」かつ「学歴」が「大学院卒」の者の勤務年数が「47年以上」になっています。誤入力の可能性があります。修正しますか？
TEW557		「県番号」and「学校コード」が同一の学校基本データの「設置者別(備考1)」が2：公立and 「職名」=03：教頭 or 04：主幹保育教諭 or 05：指導保育教諭 or 06：保育教諭 or 07：助保育教諭 or 08：講師 or 09：主幹養護教諭 or 10：養護教諭 or 11：養護助教諭 or 12：主幹栄養教諭 or 13：栄養教諭 or 14：代替教員and 「学歴」=1：大学院(教員養成系) or 4：大学院(一般系)	=0~9 or 00~36	公立の幼稚園で、職名が「園長」、「副園長」以外かつ「学歴」が「大学院卒」の者の勤務年数が「37年以上」になっています。誤入力の可能性があります。修正しますか？

エラーコード	調査事項		審査事項	メッセージ
	項目名	審査条件		
TEW558		「県番号」and「学校コード」が同一の学校基本データの「設置者別(備考1)」が2：公立 and 「職名」=01：園長 or 02：副園長 and 「学歴」=2：大学(教員養成系) or 5：大学(一般系)	=0~9 or 00~48	公立の幼稚園で、職名が「園長」または「副園長」かつ「学歴」が「大学卒」の者の勤務年数が「49年以上」になっていません。誤入力の可能性があります。修正しますか？
TEW559		「県番号」and「学校コード」が同一の学校基本データの「設置者別(備考1)」が2：公立 and 「職名」=03：教頭 or 04：主幹保育教諭 or 05：指導保育教諭 or 06：保育教諭 or 07：助保育教諭 or 08：講師 or 09：主幹養護教諭 or 10：養護教諭 or 11：養護助教諭 or 12：主幹栄養教諭 or 13：栄養教諭 or 14：代替教員 and 「学歴」=2：大学(教員養成系) or 5：大学(一般系)	=0~9 or 00~38	公立の幼稚園で、職名が「園長」、「副園長」以外かつ「学歴」が「大学卒」の者の勤務年数が「39年以上」になっています。誤入力の可能性があります。修正しますか？
TEW562		「県番号」and「学校コード」が同一の学校基本データの「設置者別(備考1)」が2：公立 and 「職名」=01：園長 or 02：副園長 and 「学歴」=6：短期大学(一般系)	=0~9 or 00~50	公立の幼稚園で、職名が「園長」または「副園長」かつ「学歴」が「短期大学(一般系)卒」の者の勤務年数が「51年以上」になっています。誤入力の可能性があります。修正しますか？
TEW563		「県番号」and「学校コード」が同一の学校基本データの「設置者別(備考1)」が2：公立 and 「職名」=03：教頭 or 04：主幹保育教諭 or 05：指導保育教諭 or 06：保育教諭 or 07：助保育教諭 or 08：講師 or 09：主幹養護教諭 or 10：養護教諭 or 11：養護助教諭 or 12：主幹栄養教諭 or 13：栄養教諭 or 14：代替教員 and 「学歴」=6：短期大学(一般系)	=0~9 or 00~40	公立の幼稚園で、職名が「園長」、「副園長」以外かつ「学歴」が「短期大学(一般系)卒」の者の勤務年数が「41年以上」になっています。誤入力の可能性があります。修正しますか？
TEW564		「県番号」and「学校コード」が同一の学校基本データの「設置者別(備考1)」が2：公立 and 「職名」=01：園長 or 02：副園長 and 「学歴」=7：高等学校(一般系)	=0~9 or 00~52	公立の幼稚園で、職名が「園長」または「副園長」かつ「学歴」が「高等学校卒」の者の勤務年数が「53年以上」になっています。誤入力の可能性があります。修正しますか？
TEW565		「県番号」and「学校コード」が同一の学校基本データの「設置者別(備考1)」が2：公立 and 「職名」=03：教頭 or 04：主幹保育教諭 or 05：指導保育教諭 or 06：保育教諭 or 07：助保育教諭 or 08：講師 or 09：主幹養護教諭 or 10：養護教諭 or 11：養護助教諭 or 12：主幹栄養教諭 or 13：栄養教諭 or 14：代替教員 and 「学歴」=7：高等学校(一般系)	=0~9 or 00~42	公立の幼稚園で、職名が「園長」、「副園長」以外かつ「学歴」が「高等学校卒」の者の勤務年数が「43年以上」になっています。誤入力の可能性があります。修正しますか？
TEW566		「県番号」and「学校コード」が同一の学校基本データの「設置者別(備考1)」が3：私立 and 「学歴」=1：大学院(教員養成系) or 4：大学院(一般系)	=0~9 or 00~61	私立の幼稚園で、「学歴」が「大学院卒」の者の勤務年数が「62年以上」になっています。誤入力の可能性があります。修正しますか？
TEW567		「県番号」and「学校コード」が同一の学校基本データの「設置者別(備考1)」が3：私立 and 「学歴」=2：大学(教員養成系) or 5：大学(一般系)	=0~9 or 00~63	私立の幼稚園で、「学歴」が「大学卒」の者の勤務年数が「64年以上」になっています。誤入力の可能性があります。修正しますか？

エラーコード	調査事項		審査事項	メッセージ
	項目名	審査条件		
TEW569		「県番号」and「学校コード」が同一の学校基本データの「設置者別(備考1)」が3:私立and 「学歴」= 6:短期大学(一般系)	=0~9 or 00~65	私立の幼稚園で、「学歴」が「短期大学(一般系)卒」の者の勤務年数が「66年以上」になっています。誤入力の可能性があります。修正しますか？
TEW570		「県番号」and「学校コード」が同一の学校基本データの「設置者別(備考1)」が3:私立and 「学歴」= 7:高等学校(一般系)	=0~9 or 00~67	私立の幼稚園で、「学歴」が「高等学校卒」の者の勤務年数が「68年以上」になっています。誤入力の可能性があります。修正しますか？
TEW017	学歴		<>3:短期大学(教員養成系)	「学歴」が「短期大学(教員養成系)卒」となっていますが、現在はないため修正して下さい。但し、「旧国立養護教諭養成所、旧国立工業教員養成所、旧制の教員養成所、国立の教員養成学部の2年制課程を卒業した者」については修正は必要ありません。修正しますか？
TEW572		「職名」=04:主幹教諭 or 05:指導教諭 or 06:教諭 or 07:助教諭 or 08:講師 or 09:養護教諭 or 10:養護助教諭 or 11:栄養教諭 or 12:代替教員	いずれかに記入あり	「免許状の種類」が入力されていません。入力もれの可能性があります。修正しますか？
TEG002		「免許状の種類1」~「免許状の種類9」のいずれかに記入あり	=同一番号が複数存在しない事	「免許状の種類」に重複する内容がありますので、修正してください。
TEG003		「免許状の種類1」~「免許状の種類9」のいずれかが 11:幼稚園専修	すべて 12:幼稚園一種 or 13:幼稚園二種 でない	幼稚園専修免許状を持っている場合は、幼稚園一種及び二種免許状は入力しないでください。
TEG004	「免許状の種類1」~「免許状の種類9」	「免許状の種類1」~「免許状の種類9」のいずれかが 12:幼稚園一種	すべて 13:幼稚園二種 でない	幼稚園一種免許状を持っている場合は、幼稚園二種免許状は入力しないでください。
TEG005		「免許状の種類1」~「免許状の種類9」のいずれかが 80:養護教諭専修	すべて 81:養護教諭一種 or 82:養護教諭二種 でない	養護教諭専修免許状を持っている場合は、養護教諭一種及び二種免許状は入力しないでください。
TEG006		「免許状の種類1」~「免許状の種類9」のいずれかが 81:養護教諭一種	すべて 82:養護教諭二種 でない	養護教諭一種免許状を持っている場合は、養護教諭二種免許状は入力しないでください。
TEG008		「免許状の種類1」~「免許状の種類9」のいずれかが 90:栄養教諭専修	すべて 91:栄養教諭一種 or 92:栄養教諭二種 でない	栄養教諭専修免許状を持っている場合は、栄養教諭一種及び二種免許状は入力しないでください。
TEG009		「免許状の種類1」~「免許状の種類9」のいずれかが 91:栄養教諭一種	すべて 92:栄養教諭二種 でない	栄養教諭一種免許状を持っている場合は、栄養教諭二種免許状は入力しないでください。
TEW007	「学級担任状況1」~「学級担任状況3」	「性別」=1:男	<>7:産休	「性別」が男なのに「授業担任状況」は「産休」となっています。誤入力の可能性があります。修正しますか？
TEW573	給料月額	「県番号」and「学校コード」が同一の学校基本データの「設置者別(備考1)」が1:国立and 「学級担任状況1」~「学級担任状況3」のいずれかが 3:3歳児 or 4:4歳児 or 5:5歳児 or 7:産休	=1~9 or 01~99 or 001~500	「給料月額」が「空欄」か0、または想定した額を超えています。誤入力の可能性があります。修正しますか？
TEW574		「県番号」and「学校コード」が同一の学校基本データの「設置者別(備考1)」が2:公立、3:私立and 「学級担任状況1」~「学級担任状況3」のいずれかが 3:3歳児 or 4:4歳児 or 5:5歳児 or 7:産休	=1~9 or 01~99 or 001~550	「給料月額」が「空欄」か0、または想定した額を超えています。誤入力の可能性があります。修正しますか？

エラーコード	調査事項		審査事項	メッセージ
	項目名	審査条件		
TEW575		「学級担任状況1」～「学級担任状況3」のいずれかが8:育休	=0 or 00 or 000 or 記入なし	育休中なのに「給料月額」に入力があります。誤入力の可能性があります。修正しますか？
TEOE40	キー項目以外の全項目		いずれかに記入あり	全項目が空欄になっていますので、修正してください。
TE1G01	行番号			「整理番号」に重複する内容があります。
TEW577_01	職名	園長(01)	< 3	園長の人数が3人以上です。誤入力の可能性があります。修正しますか？
TEW577_02		副園長(02)		副園長の人数が3人以上です。誤入力の可能性があります。修正しますか？
TEW577_03		教頭(03)		教頭の人数が3人以上です。誤入力の可能性があります。修正しますか？
TEW577_04		主幹教諭(04)		主幹教諭の人数が3人以上です。誤入力の可能性があります。修正しますか？
TEW577_05		指導教諭(05)		指導教諭の人数が3人以上です。誤入力の可能性があります。修正しますか？
TEW577_06		養護教諭(09)		養護教諭の人数が3人以上です。誤入力の可能性があります。修正しますか？
TEW577_07		養護助教諭(10)		養護助教諭の人数が3人以上です。誤入力の可能性があります。修正しますか？
TEW577_08		栄養教諭(11)		栄養教諭の人数が3人以上です。誤入力の可能性があります。修正しますか？
TEW578_01		職名年齢	職名:園長(01)	年齢 > 24
TEW578_02	職名:副園長(02)			副園長の年齢が24歳以下です。誤入力の可能性があります。修正しますか？
TEW578_03	職名:教頭(03)			教頭の年齢が24歳以下です。誤入力の可能性があります。修正しますか？
TEW578_04	職名:主幹教諭(04)			主幹教諭の年齢が24歳以下です。誤入力の可能性があります。修正しますか？
TEW578_05	職名:指導教諭(05)			指導教諭の年齢が24歳以下です。誤入力の可能性があります。修正しますか？
TEW579	職名免許状の種類	職名=01(園長) or 02(副園長) or 03(教頭) or 04(主幹教諭) or 05(指導教諭) or 06(教諭) or 07(助教諭) or 08(講師) の場合のみチェックを行う	免許状の種類 == 11(幼稚園専修) or 12(幼稚園一種) or 13(幼稚園二種) or 14(幼稚園臨時)	当該学校種の免許の記入がありません。誤入力の可能性があります。修正しますか？
TEW580	給与		> 150	給与が15万円以下です。誤入力の可能性があります。修正しますか？
TEW017_01	学歴年齢勤務年数	学歴:大学院(教員養成系)(1) or 学歴:大学院(一般系)(4)	年齢 - 勤務年数 ≥ 24	「学歴」が「大学院卒」の者の「年齢」と「勤務年数」の差が「24以上」になっていません。誤入力の可能性があります。修正しますか？
TEW017_02		学歴:大学(教員養成系)(2) or 学歴:大学(一般系)(5)	年齢 - 勤務年数 ≥ 22	「学歴」が「大学卒」の者の「年齢」と「勤務年数」の差が「22以上」になっていません。誤入力の可能性があります。修正しますか？

エラー コード	調査事項		審査事項	メッセージ
	項目名	審査条件		
TEG017_03		学歴:短期大学(教員養成系)(3) or 学歴:短期大学(一般系)(6)	年齢 - 勤務年数 \geq 20	「学歴」が「短期大学卒」の者の「年齢」と「勤務年数」の差が「20以上」になっていません。修正してください。
TEG017_04		学歴:高等学校(一般系)(7)	年齢 - 勤務年数 \geq 18	「学歴」が「高等学校卒」の者の「年齢」と「勤務年数」の差が「18以上」になっていません。修正してください。
TEG017_05		学歴:その他(一般系)(8)	年齢 - 勤務年数 \geq 18	「学歴」が「その他」の者の「年齢」と「勤務年数」の差が「18以上」になっていません。修正してください。
TEG018	職名 免許状の 種類	「職名」=09:主幹養護教諭	免許状の種類 == 80(養護教諭専修) or 81(養護教諭一種) or 82(養護教諭二種)	職名もしくは、免許状の種類の入力に誤りがあります。修正してください。
TEG019		「職名」=10:養護教諭	免許状の種類 == 80(養護教諭専修) or 81(養護教諭一種) or 82(養護教諭二種) or 83(養護臨時)	職名もしくは、免許状の種類の入力に誤りがあります。修正してください。
TEG020		「職名」=11:養護助教諭	免許状の種類 == 90(栄養教諭専修) or 91(栄養教諭一種) or 92(栄養教諭二種)	職名もしくは、免許状の種類の入力に誤りがあります。修正してください。

○個人調査票(幼保連携型認定こども園)

エラーコード	調査事項		審査事項	メッセージ
	項目名	審査条件		
TEL024	性別		=1:男 or 2:女	「性別」は【1または2】を入力してください。
TEL025	年齢		記入あり	「年齢」は【0~9, 00~99】の範囲を入力してください。
TEL009	職名		=01:園長 or 02:副園長 or 03:教頭 or 04:主幹保育教諭 or 05:指導保育教諭 or 06:保育教諭 or 07:助保育教諭 or 08:講師 or 09:主幹養護教諭 or 10:養護教諭 or 11:養護助教諭 or 12:主幹栄養教諭 or 13:栄養教諭 or 14:代替教員	「職名」は【01, 02, 03, 04, 05, 06, 07, 08, 09, 10, 11, 12, 13, 14】のいずれかを入力してください。
TEL013	勤務年数		記入あり	「勤務年数」は【0~9, 00~99】の範囲を入力してください。
TEL011	学歴		=1:大学院(教員養成系) or 2:大学(教員養成系) or 3:短期大学(教員養成系) or 4:大学院(一般系) or 5:大学(一般系) or 6:短期大学(一般系) or 7:高等学校(一般系) or 8:その他(一般系)	「学歴」は【1, 2, 3, 4, 5, 6, 7, 8】のいずれかを入力してください。
TEL012	「免許状の種類1」~ 「免許状の種類9」		=11:幼稚園専修 or 12:幼稚園一種 or 13:幼稚園二種 or 14:幼稚園臨時 or 20:小学校 or 30:中学校 or 40:高等学校 or 50:特別支援学校(視覚障害) or 60:特別支援学校(聴覚障害) or 70:特別支援学校(知・肢・病) or 80:養護教諭専修 or 81:養護教諭一種 or 82:養護教諭二種 or 83:養護臨時 or 90:栄養教諭専修 or 91:栄養教諭一種 or 92:栄養教諭二種 or 記入なし	「免許状の種類」は【11, 12, 13, 14, 20, 30, 40, 50, 60, 70, 80, 81, 82, 83, 90, 91, 92】のいずれかを入力するか「空欄」としてください。
TEL026	「学級担任状況1」~ 「学級担任状況3」		=3:3歳児 or 4:4歳児 or 5:5歳児 or 6:休職 or 7:産休 or 8:育休 or 9:その他 or 記入なし and すべてに記入なしでないこと	「学級担任状況」は【3, 4, 5, 6, 7, 8, 9】のいずれかを入力してください。
TE1G01	整理番号			「整理番号」に重複する内容があります。
TEW576	職名	「都道府県番号」and「学校コード」が同一の学校基本データの「設置者別(備考1)」が2:公立、3:私立	「ID」and「都道府県番号」and「学校コード」が同一のレコード内に =01:園長 が1件だけ存在すること	公私立のこども園で、「職名」が「園長」になっている者が複数いるか、または1人もいません。誤入力の可能性があります、修正しますか？
TEW541	年齢	「都道府県番号」and「学校コード」が同一の学校基本データの「設置者別(備考1)」が1:国立、2:公立 and 「職名」=03:教頭	=35~60	国公立のこども園で、「教頭」の年齢が「34歳以下」または「61歳以上」になっています。再任用された者以外の場合、誤入力の可能性があります、修正しますか？
TEW542		「都道府県番号」and「学校コード」が同一の学校基本データの「設置者別(備考1)」が1:国立、2:公立 and 「職名」=04:主幹保育教諭 or 05:指導保育教諭 or 06:保育教諭 or 07:助保育教諭 or 08:講師 or 09:主幹養護教諭 or 10:養護教諭 or 11:養護助教諭 or 12:主幹栄養教諭 or 13:栄養教諭 or 14:代替教員 and 「学歴」=1:大学院(教員養成系) or 4:大学院(一般系)	=24~60	国公立のこども園で、「学歴」が「大学院卒」の者の年齢が「23歳以下」または「61歳以上」になっています。再任用された者以外の場合、誤入力の可能性があります、修正しますか？

エラーコード	調査事項		審査事項	メッセージ
	項目名	審査条件		
TEW543		「都道府県番号」and「学校コード」が同一の学校基本データの「設置者別（備考1）」が1：国立、2：公立 and 「職名」=04：主幹保育教諭 or 05：指導保育教諭 or 06：保育教諭 or 07：助保育教諭 or 08：講師 or 09：主幹養護教諭 or 10：養護教諭 or 11：養護助教諭 or 12：主幹栄養教諭 or 13：栄養教諭 or 14：代替教員 and 「学歴」=2：大学(教員養成系) or 5：大学(一般系)	=22～60	国公立のこども園で、「学歴」が「大学卒」の者の年齢が「21歳以下」または「61歳以上」になっています。再任用された者以外の場合、誤入力の可能性があります。修正しますか？
TEW545		「都道府県番号」and「学校コード」が同一の学校基本データの「設置者別（備考1）」が1：国立、2：公立 and 「職名」=04：主幹保育教諭 or 05：指導保育教諭 or 06：保育教諭 or 07：助保育教諭 or 08：講師 or 09：主幹養護教諭 or 10：養護教諭 or 11：養護助教諭 or 12：主幹栄養教諭 or 13：栄養教諭 or 14：代替教員 and 「学歴」=6：短期大学(一般系)	=20～60	国公立のこども園で、「学歴」が「短期大学（一般系）卒」の者の年齢が「19歳以下」または「61歳以上」になっています。再任用された者以外の場合、誤入力の可能性があります。修正しますか？
TEW546		「都道府県番号」and「学校コード」が同一の学校基本データの「設置者別（備考1）」が1：国立、2：公立 and 「職名」=04：主幹保育教諭 or 05：指導保育教諭 or 06：保育教諭 or 07：助保育教諭 or 08：講師 or 09：主幹養護教諭 or 10：養護教諭 or 11：養護助教諭 or 12：主幹栄養教諭 or 13：栄養教諭 or 14：代替教員 and 「学歴」=7：高等学校(一般系)	=20～60	国公立のこども園で、「学歴」が「高等学校卒」の者の年齢が「19歳以下」または「61歳以上」になっています。再任用された者以外の場合、誤入力の可能性があります。修正しますか？
TEW547		「都道府県番号」and「学校コード」が同一の学校基本データの「設置者別（備考1）」が1：国立、2：公立 and 「職名」=01：園長 or 02：副園長	=35～70	国公立のこども園で、「園長」または「副園長」の年齢が「34歳以下」または「71歳以上」になっています。誤入力の可能性があります。修正しますか？
TEW548		「都道府県番号」and「学校コード」が同一の学校基本データの「設置者別（備考1）」が3：私立 and 「職名」=01：園長 or 02：副園長 or 03：教頭 or 04：主幹保育教諭 or 05：指導保育教諭 or 06：保育教諭 or 07：助保育教諭 or 08：講師 or 09：主幹養護教諭 or 10：養護教諭 or 11：養護助教諭 or 12：主幹栄養教諭 or 13：栄養教諭 or 14：代替教員 and 「学歴」=1：大学院(教員養成系) or 4：大学院(一般系)	=24～85	私立のこども園で、「学歴」が「大学院卒」の者の年齢が「23歳以下」または「86歳以上」になっています。誤入力の可能性があります。修正しますか？

エラーコード	調査事項		審査事項	メッセージ
	項目名	審査条件		
TEW549		「都道府県番号」 and 「学校コード」が同一の学校基本調査データの「設置者別（備考1）」が3：私立 and 「職名」=01：園長 or 02：副園長 or 03：教頭 or 04：主幹保育教諭 or 05：指導保育教諭 or 06：保育教諭 or 07：助保育教諭 or 08：講師 or 09：主幹養護教諭 or 10：養護教諭 or 11：養護助教諭 or 12：主幹栄養教諭 or 13：栄養教諭 or 14：代替教員 and 「学歴」=2：大学(教員養成系) or 5：大学(一般系)	=22~85	私立のこども園で、「学歴」が「大学卒」の者の年齢が「21歳以下」または「86歳以上」になっています。誤入力の可能性があります。修正しますか？
TEW551		「都道府県番号」 and 「学校コード」が同一の学校基本データの「設置者別（備考1）」が3：私立 and 「職名」=01：園長 or 02：副園長 or 03：教頭 or 04：主幹保育教諭 or 05：指導保育教諭 or 06：保育教諭 or 07：助保育教諭 or 08：講師 or 09：主幹養護教諭 or 10：養護教諭 or 11：養護助教諭 or 12：主幹栄養教諭 or 13：栄養教諭 or 14：代替教員 and 「学歴」=6：短期大学(一般系)	=20~85	私立のこども園で、「学歴」が「短期大学（一般系）卒」の者の年齢が「19歳以下」または「86歳以上」になっています。誤入力の可能性があります。修正しますか？
TEW552		「都道府県番号」 and 「学校コード」が同一の学校基本データの「設置者別（備考1）」が3：私立 and 「職名」=01：園長 or 02：副園長 or 03：教頭 or 04：主幹保育教諭 or 05：指導保育教諭 or 06：保育教諭 or 07：助保育教諭 or 08：講師 or 09：主幹養護教諭 or 10：養護教諭 or 11：養護助教諭 or 12：主幹栄養教諭 or 13：栄養教諭 or 14：代替教員 and 「学歴」=7：高等学校(一般系)	=20~85	私立のこども園で、「学歴」が「高等学校卒」の者の年齢が「19歳以下」または「86歳以上」になっています。誤入力の可能性があります。修正しますか？
TEW553	職名	「都道府県番号」 and 「学校コード」が同一の学校基本データの「設置者別（備考1）」が1：国立	=03：教頭 or 04：主幹保育教諭 or 05：指導保育教諭 or 06：保育教諭 or 09：主幹養護教諭 or 10：養護教諭 or 12：主幹栄養教諭 or 13：栄養教諭 or 14：代替教員	国立のこども園で、「職名」が「教頭」、「主幹保育教諭」、「指導保育教諭」、「保育教諭」、「主幹養護教諭」、「養護教諭」、「主幹栄養教諭」、「栄養教諭」または「代替教員」以外になっています。誤入力の可能性があります。修正しますか？
TEW555	勤務年数		「年齢」－「勤務年数」≥18	「年齢」と「勤務年数」の差が「17以下」になっています。誤入力の可能性があります。修正しますか？
TEW556		「都道府県番号」 and 「学校コード」が同一の学校基本データの「設置者別（備考1）」が2：公立 and 「職名」=01：園長 or 02：副園長 and 「学歴」=1：大学院(教員養成系) or 4：大学院(一般系)	=0~9 or 00~46	公立のこども園で、職名が「園長」または「副園長」かつ「学歴」が「大学院卒」の者の勤務年数が「47年以上」になっています。誤入力の可能性があります。修正しますか？

エラーコード	調査事項		審査事項	メッセージ
	項目名	審査条件		
TEW557		「都道府県番号」and「学校コード」が同一の学校基本データの「設置者別（備考1）」が2：公立 and 「職名」=03：教頭 or 04：主幹保育教諭 or 05：指導保育教諭 or 06：保育教諭 or 07：助保育教諭 or 08：講師 or 09：主幹養護教諭 or 10：養護教諭 or 11：養護助教諭 or 12：主幹栄養教諭 or 13：栄養教諭 or 14：代替教員 and 「学歴」=1：大学院(教員養成系) or 4：大学院(一般系)	=0~9 or 00~36	公立のこども園で、職名が「園長」、「副園長」以外かつ「学歴」が「大学院卒」の者の勤務年数が「37年以上」になっていません。誤入力の可能性があります。修正しますか？
TEW558		「都道府県番号」and「学校コード」が同一の学校基本データの「設置者別（備考1）」が2：公立 and 「職名」=01：園長 or 02：副園長 and 「学歴」=2：大学(教員養成系) or 5：大学(一般系)	=0~9 or 00~48	公立のこども園で、職名が「園長」または「副園長」かつ「学歴」が「大学卒」の者の勤務年数が「49年以上」になっていません。誤入力の可能性があります。修正しますか？
TEW559		「都道府県番号」and「学校コード」が同一の学校基本データの「設置者別（備考1）」が2：公立 and 「職名」=03：教頭 or 04：主幹保育教諭 or 05：指導保育教諭 or 06：保育教諭 or 07：助保育教諭 or 08：講師 or 09：主幹養護教諭 or 10：養護教諭 or 11：養護助教諭 or 12：主幹栄養教諭 or 13：栄養教諭 or 14：代替教員 and 「学歴」=2：大学(教員養成系) or 5：大学(一般系)	=0~9 or 00~38	公立のこども園で、職名が「園長」、「副園長」以外かつ「学歴」が「大学卒」の者の勤務年数が「39年以上」になっていません。誤入力の可能性があります。修正しますか？
TEW562		「都道府県番号」and「学校コード」が同一の学校基本データの「設置者別（備考1）」が2：公立 and 「職名」=01：園長 or 02：副園長 and 「学歴」=6：短期大学(一般系)	=0~9 or 00~50	公立のこども園で、職名が「園長」または「副園長」かつ「学歴」が「短期大学（一般系）卒」の者の勤務年数が「51年以上」になっていません。誤入力の可能性があります。修正しますか？
TEW563		「都道府県番号」and「学校コード」が同一の学校基本データの「設置者別（備考1）」が2：公立 and 「職名」=03：教頭 or 04：主幹保育教諭 or 05：指導保育教諭 or 06：保育教諭 or 07：助保育教諭 or 08：講師 or 09：主幹養護教諭 or 10：養護教諭 or 11：養護助教諭 or 12：主幹栄養教諭 or 13：栄養教諭 or 14：代替教員 and 「学歴」=6：短期大学(一般系)	=0~9 or 00~40	公立のこども園で、職名が「園長」、「副園長」以外かつ「学歴」が「短期大学（一般系）卒」の者の勤務年数が「41年以上」になっていません。誤入力の可能性があります。修正しますか？
TEW564		「都道府県番号」and「学校コード」が同一の学校基本データの「設置者別（備考1）」が2：公立 and 「職名」=01：園長 or 02：副園長 and 「学歴」=7：高等学校(一般系)	=0~9 or 00~52	公立のこども園で、職名が「園長」または「副園長」かつ「学歴」が「高等学校卒」の者の勤務年数が「53年以上」になっていません。誤入力の可能性があります。修正しますか？

エラーコード	調査事項		審査事項	メッセージ
	項目名	審査条件		
TEW565		「都道府県番号」and「学校コード」が同一の学校基本データの「設置者別（備考1）」が2：公立 and 「職名」=03：教頭 or 04：主幹保育教諭 or 05：指導保育教諭 or 06：保育教諭 or 07：助保育教諭 or 08：講師 or 09：主幹養護教諭 or 10：養護教諭 or 11：養護助教諭 or 12：主幹栄養教諭 or 13：栄養教諭 or 14：代替教員 and 「学歴」=7：高等学校（一般系）	=0～9 or 00～42	公立のこども園で、職名が「園長」、「副園長」以外かつ「学歴」が「高等学校卒」の者の勤務年数が「43年以上」になっています。誤入力の可能性があります。修正しますか？
TEW566		「都道府県番号」and「学校コード」が同一の学校基本データの「設置者別（備考1）」が3：私立 and 「学歴」=1：大学院（教員養成系） or 4：大学院（一般系）	=0～9 or 00～61	私立のこども園で、「学歴」が「大学院卒」の者の勤務年数が「62年以上」になっています。誤入力の可能性があります。修正しますか？
TEW567		「都道府県番号」and「学校コード」が同一の学校基本データの「設置者別（備考1）」が3：私立 and 「学歴」=2：大学（教員養成系） or 5：大学（一般系）	=0～9 or 00～63	私立のこども園で、「学歴」が「大学卒」の者の勤務年数が「64年以上」になっています。誤入力の可能性があります。修正しますか？
TEW569		「都道府県番号」and「学校コード」が同一の学校基本データの「設置者別（備考1）」が3：私立 and 「学歴」=6：短期大学（一般系）	=0～9 or 00～65	私立のこども園で、「学歴」が「短期大学（一般系）卒」の者の勤務年数が「66年以上」になっています。誤入力の可能性があります。修正しますか？
TEW570		「都道府県番号」and「学校コード」が同一の学校基本データの「設置者別（備考1）」が3：私立 and 「学歴」=7：高等学校（一般系）	=0～9 or 00～67	私立のこども園で、「学歴」が「高等学校卒」の者の勤務年数が「68年以上」になっています。誤入力の可能性があります。修正しますか？
TEW017	学歴		<>3：短期大学（教員養成系）	「学歴」が「短期大学（教員養成系）卒」となっていますが、現在はないため修正して下さい。但し、「旧国立養護教諭養成所、旧国立工業教員養成所、旧制の教員養成所、国立の教員養成学部の2年制課程を卒業した者」については修正は必要ありません。修正しますか？
TEW572	「免許状の種類1」～「免許状の種類9」	「職名」=04：主幹保育教諭 or 05：指導保育教諭 or 06：保育教諭 or 07：助保育教諭 or 08：講師 or 09：主幹養護教諭 or 10：養護教諭 or 11：養護助教諭 or 12：主幹栄養教諭 or 13：栄養教諭 or 14：代替教員	いずれかに記入あり	「免許状の種類」が入力されていません。入力もれの可能性があります。修正しますか？
TEL002	「免許状の種類1」～「免許状の種類9」	「免許状の種類1」～「免許状の種類9」のいずれかに記入あり	=同一番号が複数存在しない事	「免許状の種類」に重複する内容がありますので、修正してください。
TEL003		「免許状の種類1」～「免許状の種類9」のいずれかが 11：幼稚園専修	すべて 12：幼稚園一種 or 13：幼稚園二種 でない	幼稚園専修免許状を持っている場合は、幼稚園一種及び二種免許状は入力しないでください。
TEL004		「免許状の種類1」～「免許状の種類9」のいずれかが 12：幼稚園一種	すべて 13：幼稚園二種 でない	幼稚園一種免許状を持っている場合は、幼稚園二種免許状は入力しないでください。
TEL005		「免許状の種類1」～「免許状の種類9」のいずれかが 80：養護教諭専修	すべて 81：養護教諭一種 or 82：養護教諭二種 でない	養護教諭専修免許状を持っている場合は、養護教諭一種及び二種免許状は入力しないでください。

エラーコード	調査事項		審査事項	メッセージ
	項目名	審査条件		
TEL006		「免許状の種類1」～「免許状の種類9」のいずれかが 81：養護教諭一種	すべて 82：養護教諭二種 でない	養護教諭一種免許状を持っている場合は、養護教諭二種免許状は入力しないでください。
TEL014		「免許状の種類1」～「免許状の種類9」のいずれかが 90：栄養教諭専修	すべて 91：栄養教諭一種 or 92：栄養教諭二種 でない	栄養教諭専修免許状を持っている場合は、栄養教諭一種及び二種免許状は入力しないでください。
TEL015		「免許状の種類1」～「免許状の種類9」のいずれかが 91：栄養教諭一種	すべて 92：栄養教諭二種 でない	栄養教諭一種免許状を持っている場合は、栄養教諭二種免許状は入力しないでください。
TEL016	保育士資格の有無		=1：資格あり or 2：資格なし	「保育士資格の有無」は【1または2】を入力してください。
TEW007	「学級担任状況1」～「学級担任状況3」	「性別」=1：男	<>7：産休	「性別」が男なのに「授業担任状況」は「産休」となっています。誤入力の可能性があります。修正しますか？
TEW573	給料月額	「都道府県番号」and「学校コード」が同一の学校基本データの「設置者別（備考1）」が1：国立 and 「学級担任状況1」～「学級担任状況3」のいずれかが 3：3歳児 or 4：4歳児 or 5：5歳児 or 7：産休	=1～9 or 01～99 or 001～500	「給料月額」が「空欄」か0、または想定した額を超えています。誤入力の可能性があります。修正しますか？
TEW574		「都道府県番号」and「学校コード」が同一の学校基本データの「設置者別（備考1）」が2：公立、3：私立 and 「学級担任状況1」～「学級担任状況3」のいずれかが 3：3歳児 or 4：4歳児 or 5：5歳児 or 7：産休	=1～9 or 01～99 or 001～550	「給料月額」が「空欄」か0、または想定した額を超えています。誤入力の可能性があります。修正しますか？
TEW575		「学級担任状況1」～「学級担任状況3」のいずれかが 8：育休	=0 or 00 or 000 or 記入なし	育休中なのに「給料月額」に入力があります。誤入力の可能性があります。修正しますか？
TEOE40	キー項目以外の全項目		いずれかに記入あり	全項目が空欄になっていますので、修正してください。
TEW577_01	職名	園長(01)	< 3	園長の人数が3人以上です。誤入力の可能性があります。修正しますか？
TEW577_02		副園長(02)		副園長の人数が3人以上です。誤入力の可能性があります。修正しますか？
TEW577_03		教頭(03)		教頭(03)の人数が3人以上です。誤入力の可能性があります。修正しますか？
TEW577_04		主幹保育教諭(04)		主幹保育教諭の人数が3人以上です。誤入力の可能性があります。修正しますか？
TEW577_05		指導保育教諭(05)		指導保育教諭の人数が3人以上です。誤入力の可能性があります。修正しますか？
TEW577_06		主幹養護教諭(06)		主幹養護教諭の人数が3人以上です。誤入力の可能性があります。修正しますか？
TEW577_07		養護教諭(07)		養護教諭の人数が3人以上です。誤入力の可能性があります。修正しますか？
TEW577_08		養護助教諭(08)		養護助教諭の人数が3人以上です。誤入力の可能性があります。修正しますか？
TEW577_09		主幹栄養教諭(09)		主幹栄養教諭の人数が3人以上です。誤入力の可能性があります。修正しますか？
TEW577_10		栄養教諭(10)		栄養教諭の人数が3人以上です。誤入力の可能性があります。修正しますか？

エラーコード	調査事項		審査事項	メッセージ
	項目名	審査条件		
TEW578_01	職名 年齢	職名:園長(01)	年齢 > 24	園長の年齢が24歳以下です。誤入力の可能性があります。修正しますか？
TEW578_02		職名:副園長(02)		副園長の年齢が24歳以下です。誤入力の可能性があります。修正しますか？
TEW578_03		職名:教頭(03)		教頭の年齢が24歳以下です。誤入力の可能性があります。修正しますか？
TEW578_04		職名:主幹教諭(04)		主幹保育教諭の年齢が24歳以下です。誤入力の可能性があります。修正しますか？
TEW578_05		職名:指導教諭(05)		指導保育教諭の年齢が24歳以下です。誤入力の可能性があります。修正しますか？
TEW579	職名 免許状の種類	「職名」=04:主幹保育教諭 or 05:指導保育教諭 or 06:保育教諭 or 07:助保育教諭 or 08:講師 or 12:代替教員	=11:幼稚園専修 or 12:幼稚園一種 or 13:幼稚園二種 or 14:幼稚園臨時	「職名」が「主幹保育教諭」、「指導保育教諭」、「保育教諭」、「助保育教諭」、「講師」、「代替教員」にも関わらず「免許状の種類」に【11,12,13,14】が入力されていません。修正しますか？
TEW580	給与		> 150	給与が15万円以下です。誤入力の可能性があります。修正しますか？
TEW017_01	学歴 年齢 勤務年数	「学歴」=1:大学院(教員養成系) or 4:大学院(一般系)	「年齢」-「勤務年数」≥24	「学歴」が「大学院卒」の者の「年齢」と「勤務年数」の差が「24以上」になっていません。誤入力の可能性があります。修正しますか？
TEW017_02		「学歴」=2:大学(教員養成系) or 5:大学(一般系)	「年齢」-「勤務年数」≥22	「学歴」が「大学卒」の者の「年齢」と「勤務年数」の差が「22以上」になっていません。誤入力の可能性があります。修正しますか？
TEL017_03		「学歴」=3:短期大学(教員養成系) or 6:短期大学(一般系)	「年齢」-「勤務年数」≥20	「学歴」が「短期大学卒」の者の「年齢」と「勤務年数」の差が「20以上」になっていません。修正してください。
TEL017_04		「学歴」=7:高等学校(一般系)	「年齢」-「勤務年数」≥18	「学歴」が「高等学校卒」の者の「年齢」と「勤務年数」の差が「18以上」になっていません。修正してください。
TEL017_10		「学歴」=8:その他	「年齢」-「勤務年数」≥18	「学歴」が「その他」の者の「年齢」と「勤務年数」の差が「18以上」になっていません。修正してください。
TEL017_05	職名 免許状の種類	「職名」=09:主幹養護教諭	=80:養護教諭専修 or 81:養護教諭一種 or 82:養護教諭二種	「職名」が「主幹養護教諭」にも関わらず「免許状の種類」に【80,81,82】が入力されていません。修正してください。
TEL017_06		「職名」=10:養護教諭	=80:養護教諭専修 or 81:養護教諭一種 or 82:養護教諭二種	「職名」が「養護教諭」にも関わらず「免許状の種類」に【80,81,82】が入力されていません。修正してください。
TEL017_07		「職名」=11:養護助教諭	=80:養護教諭専修 or 81:養護教諭一種 or 82:養護教諭二種 or 83:養護臨時	「職名」が「養護助教諭」にも関わらず「免許状の種類」に【80,81,82,83】が入力されていません。
TEL017_08		「職名」=12:主幹栄養教諭	=90:栄養教諭専修 or 91:栄養教諭一種 or 92:栄養教諭二種	「職名」が「主幹栄養教諭」にも関わらず「免許状の種類」に【90,91,92】が入力されていません。
TEL017_09		「職名」=13:栄養教諭	=90:栄養教諭専修 or 91:栄養教諭一種 or 92:栄養教諭二種	「職名」が「栄養教諭」にも関わらず「免許状の種類」に【90,91,92】が入力されていません。

よくある質問集（幼稚園・幼保連携型認定こども園用）

===1 学校調査===

問1 「学校調査票」について、令和4年10月1日現在休校している学校は、調査票の提出は必要ですか。

答 令和4年10月1日現在、休校中の学校は「調査対象外」とします。

===2 教員個人調査===

問2 私立の学校において、学校法人の理事長が園長となっている場合は、本調査の対象となりますか。

答 法人の理事長と幼稚園の園長職のどちらが本務であるかを確認し、当該幼稚園において、本務として勤務する園長であれば調査対象とします。

また、法人の理事及び監事、幼稚園の教頭等についても同様の取扱いとします。

問3 同一学校法人の設置する複数の学校において、同一人がそれぞれの学校の校長を兼ねている場合は、どう取り扱えばいいのですか。

答 その職務態様により、1つの学校を本務として調査対象とし、他の学校については兼務となり対象外とします。

問4 大学の教授を本務とする教員が附属幼稚園の園長を兼務している場合は、どう取り扱えばいいのですか。

答 附属幼稚園の園長は兼務のため、調査対象外とします。

問5 令和4年10月1日付け退職者は、本調査の対象となりますか。

答 対象外とします。

問6 地方公務員法第22条第2項又は同条第5項の規定に基づき採用されている教員は、調査対象となりますか。

答 臨時的任用者は本務教員ではないので対象外とします。

ただし、産休・育休代替教員については調査対象とします。

問7 地方公務員法第17条により任用されている期限付きの助教諭、講師は本務教員の範囲に含まれますか。

答 含みます。定数内の教員を地方公務員法第17条により任用している場合は1年未満の任期であっても、調査対象に含めてください。調査対象外となるのは、地方公務員法第22条第2項及び第5項に基づく「臨時的任用」の教員（ただし、産休・育休代替教員は除く。）です。

問8 地方公務員法第28条の4に基づき採用されている教員（再任用された教員）は、調査対象となりますか。

答 常時勤務する者（週当たりの勤務時間が38時間45分の者）は調査の対象とします。

問9 私立幼稚園において、「園長代理」という職名で、園長の職務を補佐する教員がいる場合（本来の園長は1名在職）は、「園長」として取り扱うのですか。

答 園長代理は園長ではなく、園長を補佐するという職務は副園長の職務にあたり「副園長」として取り扱います。

問10 「勤務年数」について、産休・育休の代替教員の期間も含めるのですか。

答 本調査ではこれらの代替教員も本務教員として取り扱っており、その期間も勤務年数に含めます。

問11 「勤務年数」について、地方公務員法第22条第2項又は同条第5項の規定に基づく臨時的任用の教員の期間も含めるのですか。

答 臨時的任用者は本務教員ではないので含めませんが、産休・育休代替教員の期間は含めます。

問12 「勤務年数」について、児童自立支援施設に出向している期間は含めるのですか。

答 学校に籍を置いたまま出向しているのであれば、勤務年数に含めます。

問13 「勤務年数」について、保育所の勤務期間は含めるのですか。

答 「勤務年数」に含めません。

問14 「勤務年数」について、指導主事については勤務年数に含めるとのことだが、教育委員会事務局の課長等の職については勤務年数に含めますか。

答 課長等は「勤務年数」に含めません。これ以外の手引に記載のない職についても勤務年数に含めません。

問15 幼稚園において、3歳児～5歳児が在籍する学級を担当している教員の「学級担任状況」はどのように記入するのですか。

答 担任している年齢をすべて記入します。

問16 1ヶ月以上の病休者の「学級担任状況」はどう取り扱うのですか。

答 病休については、指導計画において本来学級を担当しているべき者が病気という突発的要因のため休暇をとっている状況であるので、年休と同様、指導計画に基づいて記入します。

問17 「給料月額」について、育児休業中のため給料がまったく支払われていない場合は、「0」とするのですか。

答 「0」とします。

なお、本調査は給料月額を調査するもので、共済組合等から育児休業給が支給されている場合でも、「0」とします。

問18 令和4年度に当該学校（分校を含む）が廃校になった場合、令和3度間に異動した教員は、本教員異動調査の対象となりますが、学校コードは廃校前のものを使用するのですか。

答 廃校前のものを使用します。

問19 教育委員会と学校間の異動について、次のような場合は対象とするのですか。

- ① 学校から教育委員会への異動
- ② 教育委員会から学校への異動

答 いずれも当該教員の籍がどこにあるかによって判断します。

- ① 学校に籍が残っていれば異動調査の対象外とします。籍が教育委員会に移っていれば、「離職」として取り扱い、「離職理由」は「転職」とします。
- ② 他の学校に籍がある場合は転入とします。教育委員会に籍があれば、「採用」として取り扱い、「採用の状況」は「その他」の「官公庁」とします。

問20 産休、育休の代替教員が、常勤の本務教員として正式に採用された場合は異動の対象とするのですか。

答 個人調査ではこれらの代替教員も本務教員として取り扱っており、同一学校であれば異動対象としませんが、他の学校であれば転入として異動の対象とします。

問21 産休、育休の代替教員の採用は、本異動調査の対象とするのですか。

答 代替教員については、教員異動調査の対象外とします。

問22 働きながら夜間大学を卒業し、すぐに採用された教員の「採用の状況」は「新卒採用者」として取り扱うのですか。

答 当該夜間大学において、教員の資格を得たのであれば「新卒採用者」として取り扱い、そうでなければ「その他」とします。

問23 海外にある日本人学校で現地採用されて教えていた者が、日本の学校で本務教員になった場合、異動調査はどう取り扱いますか。

答 日本人学校は学校教育法上の学校ではないので、異動状況は「1 採用」で、採用の状況は「その他」の「7 その他」とし、日本人学校での採用以前に教員経験がなければ本務教員経験の有無は「2 経験なし」とします。

問24 定年退職した教員が、引き続き再任用された場合は、異動調査の対象とするのですか。

答 定年退職した教員が同一の学校で再任用された場合は異動調査の対象としませんが、他の学校であれば、転入として異動調査の対象とします。

なお、再任用の任期が終了した後、任期が更新された場合も同様に扱い、異動調査の対象としません。任期の更新を行わなかった場合、離職者として異動調査の対象とし、「離職の理由」の「1 定年（勸奨を含む）」として計上します。

問25 栄養職員が、免許状の取得等により、勤務する学校を異動することなく栄養教諭として発令されることになった場合は、異動調査の対象とするのですか。

答 採用者として異動調査の対象とし、「採用の状況」の「③その他」に国公立学校に勤務する者の場合「1 官公庁」を、私立の場合「7 その他」を記入します。

問26 公立幼稚園に勤務していた教員が、当該学校を離職して私立幼稚園や国立幼稚園に転職した場合はどのように取り扱えばよいのでしょうか。

答 発令上は「離職」と「採用」になると思われませんが、本調査においては、転出及び転入として取り扱います。なお転出については本調査では記載不要であり、転入についてのみ記載します。

問27 「調査対象となる本務教員の範囲等」について、調査票の種類や雇用期間によって調査対象、対象外となっているが、文章の説明ではわかりにくいので表形式で掲載していただきたい。

答 以下のとおりです。

教員の区分	根拠法令	任用期間	学校調査及び教員個人調査	教員異動調査
臨時的任用者 (産休・育休代替教員)	地方公務員法第22条の3第1項及び第4項	任用期間にかかわらず	代替教員として計上	対象外
臨時的任用者 (産休・育休代替教員以外)		任用期間にかかわらず	対象外	対象外
任期を定めた任用による教員	地方公務員法第17条	一年超	助教諭、講師として計上	助教諭、講師として計上
		一年以内	助教諭、講師として計上	助教諭、講師として計上

※地方公務員法第22条の3第1項及び第4項では、臨時的任用の任期は6月以内であり、6月を超えない範囲で1回のみ更新できることとなっている。そのため、臨時的任用職員で1年を超えるものはいない。

問28 「幼稚園・幼保連携型認定こども園以外の保育職」とは何を指しますか。

答 保育所、認可外保育施設等における保育者や、幼稚園において預かり保育のみを担当する職など、小学校就学前の幼児の保育に直接携わる職を想定しています。なお、幼児を対象としたスポーツ教室等は含みません。

令和4年度学校教員統計調査 問合せ先

1. 調査の内容に関すること



- ・兼務教員の定義とは何ですか？
- ・担当授業時数の計算方法がわかりませんか？



「令和4年度学校教員統計調査の手引（本冊子）」を御確認の上、
(1) 県立及び私立の学校の場合 ⇒ 都道府県教育委員会
(2) 市町村立の学校の場合 ⇒ 市町村教育委員会

2. 政府統計オンライン調査システムに関すること



文部科学省ヘルプデスク にお問合せください。

【ヘルプデスク運用期間及び受付時間】

令和4年10月1日（土） ～ 12月12日（月）
土・日・祝日を除く 8:30～12:00, 13:00～18:30

【連絡先】

- 電話番号：03-6748-1575
- FAX番号：03-5927-8742
- メールアドレス：mexthelp@ai-spt.jp

【よくある質問】

・変更後のパスワードを忘れてしまいました。
→ログイン画面で「パスワードを忘れてしまった場合はこちら」をクリックし、「パスワードを再発行」してください。なお、「連絡先情報」で誤ったメールアドレスを登録して、メールが受信出来ない場合には、パスワードを初期化したい旨と下記の情報をFAXもしくはメールでヘルプデスクまでお知らせください。

・回答を送信しましたが、回答データ受付後のメールが届きません。
→メールアドレスが誤っているか、パソコンのセキュリティ上メールを受け付けられない設定になっている可能性があります。メールアドレスの変更方法については、ヘルプデスクへご依頼ください。

なお、調査票の一覧画面において、「状況」が「回答済」になっていれば回答が受け付けられています。また、回答状況画面において、「回答データ確認・更新」をクリックすることで送信した内容を御確認いただけます。詳しくは32ページを御確認ください。

ヘルプデスクにお問合せの際には、最初に以下のことをお伝えください。

- ① 調査名「学校教員統計調査」
- ② 都道府県名
- ③ 学校名
- ④ 調査対象者ID