

令和4年度

# 学校教員統計調査の手引

## (高等学校用)

まえがき

学校教員統計調査は、我が国の学校教員に関する最も重要な調査のひとつとして、学校の教員構成並びに教員の個人属性・職務態様及び異動状況等を明らかにする目的で、3年周期で実施している基幹統計調査です。

教員養成計画等の教員に関する諸施策は、客観的な資料に基づいて検討・立案する必要があるため、本調査は、そのための基礎資料を整備することを目的としています。

貴校におかれましては、調査の趣旨を御理解の上、この「手引」の説明を熟読し、所定の調査票に正確な記入をいただくようお願いいたします。



文部科学省

## 目 次

I	調査の概要 .....	1
II	調査票の回答及び提出について .....	3
III	「学校調査票」の記入について .....	5
IV	「教員個人調査票」の記入について .....	6
V	「教員異動調査票」の記入について .....	12
VI	調査票の確認事項 .....	16
VII	政府統計共同利用システムの回答方法 .....	21
	よくある質問集（高等学校用） .....	64

# I 調査の概要

この調査は、統計法に基づく基幹統計調査として実施するものです。

## 1. 調査の目的

この調査は、学校の教員構成並びに教員の個人属性、職務態様及び異動状況などを明らかにすることを目的としています。

## 2. 基幹統計調査

基幹統計調査とは、国が実施する重要な調査で、統計法により、次のように定められているものです。

- (1) 調査票の報告を求められた者（報告義務者）は、必ず、調査票に所定の事項を記入し、定められた方法で報告しなければなりません。報告を怠ったり、虚偽の報告をした場合には罰則の適用を受けることがあります。
- (2) この調査の実施に当たっては、特に必要がある場合には、資料の提出のお願いや関係者の方々への質問を行うことがあります。
- (3) 調査票は原則として「統計の作成」以外に使用しません。文部科学省、都道府県及び市町村の関係職員が調査票を一般に閲覧させることはありません。

## 3. 調査結果の利用

この調査の結果は、次のように利用されます。

- (1) 教員に関する教育行政上必要な法令の作成のための国会・議会等の参考資料
- (2) 教員に関する教育行政施策の検討・立案のための基礎資料
- (3) 一般の行政及び民間企業等における基礎資料
- (4) 大学等における学術研究のための基礎資料

## 4. 調査結果の公表

この調査の結果は、文部科学省総合教育政策局調査企画課が「学校教員統計調査中間報告」及び「学校教員統計調査報告書」により公表するとともに、文部科学省及び政府統計の総合窓口(e-Stat)のホームページにおいても公表します。

## 5. 調査の区分及び実施の時期

- (1) 学校調査……令和4年10月1日現在
- (2) 教員個人調査…令和4年10月1日現在
- (3) 教員異動調査…令和3年度間（令和3年4月1日～令和4年3月31日）

## 6. 調査の範囲

調査の種類 調査の範囲		学校調査	教員個人調査	教員異動調査
		△：個人調査に抽出されなかった学校 ×：実施しない	○：全ての学校の本務教員全員 △：抽出された学校の本務教員全員	
調査票について		学校調査票	様式第6号	様式第12号
国立高等学校全日制		×	○	全ての学校の採用・転入・離職本務教員全員
公立 高等 学校	全日制	△	△	
	定時制	△	△	
	通信制	×	○	
私立 高等 学校	全日制	△	△	
	定時制	×	○	
	通信制	×	○	

## 7. 報告義務者

調査の報告義務者は、「6. 調査の範囲」に記載の学校の長です。

## 8. 調査対象となる本務教員の範囲等

### (1) 学校調査

令和4年10月1日現在、調査対象となった学校に籍を置く常勤の教員で校長、副校長、教頭、主幹教諭、指導教諭、教諭、助教諭、講師、養護教諭、養護助教諭、栄養教諭及び実習助手として発令された者をいい、次の者も対象となります。

- ① 休職（休暇）・大学院修学休業中・産休中・育児休業中の者
- ② 教育委員会事務局・教育研究所等に勤務している者（当該学校に籍がある者）
- ③ 教員組合事務専従者
- ④ 現職のままでの長期研修（内外地留学）中の者
- ⑤ 産休代替教員（女子教職員の出産に際しての補助教職員の確保に関する法律第3条第1項又は第5条によって任用された教員をいう。以下同じ。）
- ⑥ 育児休業代替教員（公立の学校においては地方公務員の育児休業等に関する法律第6条第1項、国立、私立の学校においては育児休業、介護休業等育児又は家族介護を行う労働者の福祉に関する法律第22条によって任用された教員をいう。以下同じ。）
- ⑦ 市（指定都市を除く。）（区）町村（組合）立の高等学校で、定時制の課程のみを置く学校において給与が市（区）町村（組合）費負担の者で、手引20ページにある「法令に定める条件」を満たす者。）
- ⑧ 再任用制度（地方公務員法第28条の4）により採用された教員で、常時勤務する者（週当たりの勤務時間が38時間45分の者）。

### (本調査において、本務教員として扱わない者)

- ① 兼務教員（非常勤講師及び大学を本務とする教員が当該大学の附属高等学校の校長を兼務している場合を含む。）
- ② 臨時的任用（地方公務員法第22条の3第1項及び第4項）の教員（ただし、産休・育児代替教員は除く。）
- ③ 教員免許状を所有していない教員（ただし、「校長」、「副校長」、「教頭」、「実習助手」については、教員免許状を所有していなくても本務教員として扱う。）

### (本務教員の取扱例)

- ① 本務教員の身分で2校以上の学校に勤務し、どの学校が本務であるか辞令面ではっきりしない場合は、俸給（給料又はこれに相当するものを含む。）を支給されている学校を本務とします。なお、2校以上から俸給を支給されている場合は、支給額の多い学校を本務とし、俸給額が同額又は一括支給されている場合は、授業時数の多い学校を本務とします。
- ② 2以上の課程を併置している高等学校で2以上の課程に勤務し、どの課程が本務か辞令面ではっきりしない場合は、主として勤務している課程を本務とします。
- ③ 本校・分校の両方に勤務している場合は、主として勤務している学校を本務とします。なお、いずれが主たる勤務校であるかはっきりしない場合は、本校を本務とします。
- ④ 校長、副校長、教頭は本校に、また、全日制・定時制（通信制）課程併置の高等学校の校長は全日制課程に所属するものとします。なお、分校の副校長、教頭として正式に発令されている場合は、分校の所属とします。

### (2) 教員個人調査

本務教員の範囲等については、「(1) 学校調査」を参照してください。

### (3) 教員異動調査

- ① 本務教員の範囲等については、「(1) 学校調査」を参照してください。ただし、産休代替教員及び育児休業代替教員は教員異動調査の調査対象として扱いません。
- ② 当該学校において、異動教員として扱う本務教員（採用・転入及び離職者）の範囲は「V「教員異動調査票」の記入について」の「(10) 異動の状況」（14ページ）を参照してください。

- ③ 異動教員として扱わない教員は次のとおりです。
- (ア) 同一学校において本務教員として身分を継続しつつ職名が変更になった者。
  - (イ) 同一学校内（本校・分校間を含む。）で配置換えされた者。
  - (ウ) 同一学校で産休・育休の代替教員から常勤の本務教員として採用された者。  
（他の学校で常勤の本務教員となった場合は転入者として異動の対象とする。）
  - (エ) 当該学校の本務教員から他の高等学校以下の学校の本務教員へ転出した者。（転出者については、受け入れた学校において転入者として異動調査の対象となる。）
  - (オ) 学校の統合に伴い異動した者。（名目統合，吸収合併を含む。）  
（ただし，新設の学校への異動者は全て異動調査の対象とする。）

## II 調査票の回答及び提出について

### 1. 調査票の種類

- (1) 学校調査票
- (2) 教員個人調査票
- (3) 教員異動調査票

調査票は、「政府統計共同利用システム」よりダウンロード・記入し、回答データを送信することにより提出してください。

なお、本システムを利用した提出が困難な場合は、調査票（紙）を提出してください。

### 2. 政府統計共同利用システムを用いてオンラインで回答する場合

「調査の手引」、調査対象者ID等、システム利用に必要な書類が配布されますので、配布されたID等を用いてシステムにログイン後、「電子調査票」をダウンロードし、本手引きを参考に回答してください。詳しい使用方法については、21ページ以降を参照ください。

### 3. 調査票（紙）を用いて回答する場合

政府統計共同利用システムを利用した提出が困難な場合は、調査票（紙）を提出してください。調査票（紙）については、担当の教育委員会もしくは文部科学省までお問合せください。提出すべき調査票（紙）の部数は次のとおりです。

なお、都道府県によっては、調査票（紙）の収集方法が異なる場合がありますので、都道府県や市（区）町村（組合）の教育委員会の指示に従って下さい。

区 分		「学校調査票」 （公立高等学校（全日制・定時制）及び私立高等学校（全日制）のうち、教員個人調査実施校以外のみ）	「教員個人調査票」 （教員個人調査実施校のみ）	「教員異動調査票」
提出部数	国立	なし	各1部	各1部
	公立	1部	各2部	各2部
	私立			

### 4. 調査票（紙）の作成要領

- (1) 本校・分校はそれぞれ独立した学校として扱い、調査票を作成します。「教員個人調査」では調査対象となった本校又は分校で調査票（紙）を作成します。
- (2) 高等学校の全日制，定時制及び通信制課程はそれぞれ独立した学校として調査票を作成します。「学校調査」及び「教員個人調査」では調査対象となった課程で調査票を作成します。

- (3) 当該学校において前年度間に異動した教員がない場合は、「教員異動調査票」は作成する必要はありません。

## 5. 調査票の提出期日及び提出先

調査票の提出は、期日までに政府統計共同利用システムで回答データを送信してください。また、調査票（紙）を提出する場合は、記入した紙の調査票を各提出先に提出してください。

提出先

### (1) 国立の学校

提出期日：令和4年11月22日（火）

提出先：政府統計共同利用システムで回答データを送信してください。

紙の調査票を提出する場合は文部科学省総合教育政策局調査企画課長に郵送してください（提出の際の連絡文書には公印の押印は不要です。以下同じ）。

〔送付先〕〒100-8959 東京都千代田区霞が関 3-2-2  
文部科学省総合教育政策局調査企画課専門調査係

### (2) 都道府県立及び私立の学校

提出期日：調査票等を配布した教育委員会の定める期日

提出先：政府統計共同利用システムで回答データを送信してください。

紙の調査票を提出する場合は、調査票等を配布した都道府県教育委員会に提出してください。

### (3) 市（区）町村（組合）立の学校

提出期日：調査票等を配布した教育委員会の定める期日

提出先：政府統計共同利用システムで回答データを送信してください。

紙の調査票を提出する場合は、調査票等を配布した市（区）町村（組合）教育委員会に提出してください。

## 6. 各種問合せ先

本調査に係る問合せ先は次のとおりです。

### ① 政府統計共同利用システムに関する問合せ

1. 下記 URL を入力・表示される問い合わせフォームよりお問合せください。

<https://www.e-survey.go.jp/contact>

※同ページ内、「よくあるご質問」も合わせて御覧ください。

### 2. 文部科学省オンライン調査ヘルプデスク

期間：2022年10月1日（土）～2022年12月12日（月）

電話：03-6748-1575（平日8:30～12:00及び13:00～18:30）

FAX：03-5927-8742

メール：mexthelp@ai-spt.jp

### ② 調査の内容に関する問合せ

- (1) 国立の学校……………文部科学省総合教育政策局調査企画課専門調査係  
電話：03-5253-4111(内線 3240, 2262)  
電子メール：[gkhelp@mext.go.jp](mailto:gkhelp@mext.go.jp)
- (2) 都道府県立及び私立の学校……………都道府県教育委員会
- (3) 市（区）町村（組合）立の学校…市（区）町村（組合）教育委員会

### Ⅲ 「学校調査票」の記入について

令和4年度 学校教員統計調査

(秘)統計法に基づく基幹統計調査



統計法に基づく基幹統計調査  
学校教員統計調査  
学校調査票

学校調査票 一幼稚園、小学校、中学校、高等学校一

令和4年10月1日現在

(1)記入不要	都道府県名	都道府県番号	1	2	学校コード	3	4	5	6	7	8	9	10	11	12	13	14	15
	学校名	学校長氏名																
(2)必要事項を記入	学校所在地																	
	取扱者氏名	学校種類別				設置者別		本校・分校別		課程別								
(3)該当する番号を記入	電話番号	(1)小学校	(2)中学校	(3)高等学校	(4)幼稚園	16	(1)公立	(2)私立	17	(1)本校	(2)分校	18	(1)全日制	(2)定時制	19			

性別、年齢別、職名別、本務教員数(「代替教員」欄には、産休代替教員及び育児休業代替教員を職名に関係なく計上する。)

(4)人数を記入	区分	校(園)長	副校(園)長	教頭	主幹教諭	指導教諭	教諭	助教諭	講師	養護教諭	養護助教諭	栄養教諭	実習助手 (高等学校のみ)	代替教員	計			
		男	女	男	女	男	女	男	女	男	女	男	女	男	女	男	女	
	19歳以下																	
	20																	
	⋮																	
	65																	
	66歳以上																	
	計																	

- (1) 「都道府県名」「都道府県番号」については、記入不要です。
- (2) 「学校名」「学校コード」「学校長氏名」「学校所在地」「取扱者氏名」「電話番号」については、必要事項を記入します。
- (3) 「学校種類別」「設置者別」「本校・分校別」「課程別」については、該当する番号を選択し、記入します。
- (4) 「性別」「年齢別」「職名別」「本務教員数」については、次のとおり記入します。
  - ① 「年齢」は、令和4年10月1日現在の満年齢とします。
  - ② 「職名」は、校長、副校長、教頭、主幹教諭、指導教諭、教諭、助教諭、講師、養護教諭、養護助教諭、栄養教諭並びに実習助手のうち正式に発令されている職名とします。  
ただし、産休代替教員及び育児休業代替教員は職名に関係なく「代替教員」とします。  
(産休代替教員及び育児休業代替教員以外の臨時的任用教員は調査の範囲外ですので記入しません。)
  - ③ 本務教員以外の教員(2ページ参照)は調査対象となりません。

注：紙ではなく、オンラインで回答される場合には入力すべき項目が着色されて画面上に表示されていたり、前回調査結果から一部箇所においては初めからデータが入力されている等、上記イメージとは異なります。予めご了承ください。

# IV 「教員個人調査票」の記入について

調査事項の回答の記入に当たっては、下記の調査票記入番号等一覧によりコード番号及び注意事項（※印）を必ず確認してください。

**調査票記入番号等一覧**

高等学校(様式第6号)

※ 令和4年10月1日現在の満年齢(「学歴」が大学卒であれば、22歳以上などの関連)  
 ※ 代替教員及び再任用者以外の国公立の教員は通常60歳以下

01 校長 02 副校長 03 教頭 04 主幹教諭 05 指導教諭 06 教諭 07 助教諭 08 講師 09 養護教諭 10 養護助教諭 11 栄養教諭 12 代替教員 00 実習助手	教養成 員系 1 大学院 2 大学 3 短期大学 4 大学院 5 大学 6 短期大学 7 高等学校 8 その他	41 高校専修 42 高校一種 43 高校助教諭 44 高校特別 45 高校特例 10 幼稚園 20 小学校 30 中学校	50 特別支援学校(視覚障害) 60 特別支援学校(聴覚障害) 70 特別支援学校(知・肢・病) 80 養護教諭専修 81 養護教諭一種 82 養護教諭二種 83 養護助教諭 90 栄養教諭専修 91 栄養教諭一種 92 栄養教諭二種	※ 1人の教員に対して、同一のコード番号の重複はない ※ 「41」「42」の両方の免許を所有している場合は「41」のコード番号のみを記入 ※ 「80」「81」「82」及び「90」「91」「92」についても同様に「80」及び「90」のみを記入
--	--	--	--	--

(1)都道府県番号 (2)学校コード (3)課程別

(4)	(5)	(6)	(7)	(8)	(9)	(10)	(11)	(12)
整理番号	性別 男=1 女=2	年齢	職名	勤務年数	学歴	免許状の種類	免許教科 ①	行番号
						高等学校教諭専修免許状の免許教科		

※「免許状の種類」が「41」であれば記入あり

※1年に満たない月は切り捨て ※ 1人の教員に対して専修及び一種の両欄に同一コード番号の重複はない 001から順次記入(3桁で記入) ※ 同1人で2行以上にわたる場合は同じ番号を記入 ※ 調査票の上下段に同じ番号を記入	51 国語 52 地理歴史 53 公民 54 数学 55 理科 56 音楽 57 美術 58 工芸 59 書道 60 保健体育 61 保健 62 看護	63 看護実習 64 家庭 65 家庭実習 66 情報 67 情報実習 68 農業 69 農業実習 70 工業 71 工業実習 72 商業 73 商業実習 74 水産	75 水産実習 76 福祉 77 福祉実習 78 商船 79 商船実習 80 職業指導 81 英語 82 独語 83 仏語 84 他外国語 85 宗教	※ 1人1行が原則だが、2行以上にわたる場合は1から順次記入 ※ 調査票の上下段に同じ番号を記入 ※ 1人1行の場合は、記入不要 ※令和4年9月分の給料(本俸)(諸手当等は除く)千円未満は四捨五入
---	--	--	---	---

※改正前の「教育職員免許法」による「社会」の免許状所有者は、「地理歴史」と「公民」の免許状所有者とみなす。

(4)	(11)	(13)	(14)	(15)	(16)	(12)
整理番号	免許教科 ② 高等学校教諭一種免許状の免許教科	授業担任状況 ③ その他	担任教科	週教科等担任授業時数 ① 普通免許状 ② 許可・臨時免許状等	給料月額(千円)	行番号

※「免許状の種類」が「42」であれば記入あり

※「免許状の種類」が「41」「42」「45」のいずれかであれば記入あり

※「授業担任状況」が「9」であれば記入あり

※高校特例の免許状の免許教科を記入(「免許状の種類」が「45」であれば記入あり)	9 授業担任あり 授任 1 休職 業な 2 産休 担し 3 育休 4 その他	51 国語 52 地理歴史 53 公民 54 数学 55 理科 56 保健体育 57 芸術(音楽) 58 芸術(美術) 59 芸術(工芸) 60 芸術(書道)	61 外国語(英語) 62 外国語(独語) 63 外国語(仏語) 64 外国語(その他) 65 家庭 66 農業 67 工業 68 商業 69 水産 70 看護	71 理数 72 体育 73 音楽 74 美術 75 英語 76 情報 77 福祉 78 その他
--	--	--	---	---

1 柔道 2 剣道 3 情報技術 4 建築	5 インテリア 6 デザイン 7 情報処理 8 計算実務
--------------------------------	---------------------------------------



(1) 「都道府県番号」

次の「都道府県番号一覧表」のうち、該当する番号を記入します。

都道府県番号一覧表

番号	県名	番号	県名	番号	県名	番号	県名	番号	県名
01	北海道	11	埼玉	21	岐阜	31	鳥取	41	佐賀
02	青森	12	千葉	22	静岡	32	島根	42	長崎
03	岩手	13	東京	23	愛知	33	岡山	43	熊本
04	宮城	14	神奈川	24	三重	34	広島	44	大分
05	秋田	15	新潟	25	滋賀	35	山口	45	宮崎
06	山形	16	富山	26	京都	36	徳島	46	鹿児島
07	福島	17	石川	27	大阪	37	香川	47	沖縄
08	茨城	18	福井	28	兵庫	38	愛媛		
09	栃木	19	山梨	29	奈良	39	高知		
10	群馬	20	長野	30	和歌山	40	福岡		

(2) 「学校コード」

教育委員会（国立の場合は文部科学省）から通知された「学校コード」を記入します。

(3) 「課程別」

当該学校で調査対象となった課程を、次の区分により記入します。

1	全日制
2	定時制
3	通信制

(4) 「整理番号」

調査対象となった教員の調査項目の照会等のために必要な番号ですので、教員ごとに「001」（3桁で記入）から通し番号を記入します。なお、1人で2行以上にわたる場合は同じ番号を記入します。

(5) 「性別」の別を次の区分により記入します。

1	男
2	女

(6) 「年齢」

令和4年10月1日現在の満年齢を記入します。

なお、国・公立の学校では、代替教員及び再任用された教員以外の教員は通常60歳以下です。

(7) 「職名」

令和4年10月1日現在、正式に発令されている職名を次の区分により記入します。

ただし、産休代替教員及び育児休業代替教員は職名に関係なく「代替教員」とします。

(産休代替教員及び育児休業代替教員以外の臨時的任用教員は調査の範囲外ですので記入しません。)

01	校長	05	指導教諭	09	養護教諭
02	副校長	06	教諭	10	養護助教諭
03	教頭	07	助教諭	11	栄養教諭
04	主幹教諭	08	講師	12	代替教員
				00	実習助手

(8) 「勤務年数」

学校教育法に規定する学校（相当する外国の学校を含む。）の本務教員，指導主事，旧視学又は旧視学官として勤務した実年数を合算して記入します。休職（休暇）・大学院修学休業中・産休中・育児休業中の期間や教員をもって充てる指導主事等で教育委員会等に勤務している期間は含めます。

兼務教員としての期間は除きます。

合算した勤務年数に1年未満の端数が生じた場合は，端数は切捨てとします。（合算した勤務年数が1年未満の場合は「0」と記入）

(9) 「学歴」

最高の学歴（最高の学歴が複数ある場合で，一方が教員養成系で他方が一般系の大学の場合には，それらのうち最終の学歴）について，次の区分により記入します。

なお，専攻科，別科，研究生，科目等履修生及び聴講生は学歴に含めません。

教員養成系	1 大学院……大学の教員養成学部(※)を基礎とした大学院の修士課程，博士課程又は専門職学位課程を修了した者（論文博士は含まない） 2 大学……大学の教員養成学部(※)又は旧制の教員養成諸学校を卒業した者 3 短期大学……旧国立養護教諭養成所，旧国立工業教員養成所又は旧制の教員養成諸学校を卒業した者並びに国立大学の教員養成学部の2年制課程を卒業した者。なお，現在教員養成系の短期大学はありません。  ※上記「大学の教員養成学部」に該当するのは19ページの一覧にあるもののみです。必ず一覧を参照の上，該当しない場合は「一般系」を選択してください。
一般系	4 大学院……学校教育法による大学院の修士課程，博士課程又は専門職学位課程を修了した者（論文博士は含まない） 5 大学 } 6 短期大学 } 学校教育法による左記の学校以外については， 7 高等学校 } 「学歴区分表」（17ページ）を参照してください。 8 その他……上記以外

(10) 「免許状の種類」

現在所有している全ての免許状を次により記入します。

① 同種の免許状で専修，一種，二種の全てまたは専修及び一種を所有している場合は専修のみ記入し，一種及び二種を所有している場合は一種の免許状のみ記入します。

② 「臨時」免許状は，現在勤務している学校の種別に相当する免許状及び養護臨時免許状のみ記入します。

③ 特別支援学校の自立教科等教諭の免許状又は自立活動教諭の免許状を所有している場合は，それぞれ特別支援学校の教育領域に対応する「特別支援学校（視覚障害）」「特別支援学校（聴覚障害）」「特別支援学校（知・肢・病）」を記入します。

なお，「教育職員免許法」等の改正により，旧免許状の所有者は，それぞれ下の新旧対照表の区分により新免許状を授与された者とみなされますので，新免許状に置き換え，誤りのないように記入します。

旧免許状	新免許状
盲学校教諭免許状	視覚障害者に関する教育の領域を定めた特別支援学校教諭免許状 【特別支援学校（視覚障害）】
聾学校教諭免許状	聴覚障害者に関する教育の領域を定めた特別支援学校教諭免許状 【特別支援学校（聴覚障害）】
養護学校教諭免許状	知的障害者、肢体不自由者及び病弱者（身体虚弱者を含む）に関する教育の領域を定めた特別支援学校教諭免許状 【特別支援学校（知・肢・病）】

※ 本手引においては、各免許状の名称を【 】と略する。

④ 次の区分により全て記入します。

なお、「柔道」「剣道」「情報技術」「建築」「インテリア」「デザイン」「情報処理」「計算実務」の免許状を所有している場合は「高校特例」（コード番号45）とします。（教育職員免許法施行規則第61条の14の規定に基づく。）

41 高校専修	20 小学校	81 養護教諭一種
42 高校一種	30 中学校	82 養護教諭二種
43 高校臨時	50 特別支援学校（視覚障害）	83 養護臨時
44 高校特別	60 特別支援学校（聴覚障害）	90 栄養教諭専修
45 高校特例	70 特別支援学校（知・肢・病）	91 栄養教諭一種
10 幼稚園	80 養護教諭専修	92 栄養教諭二種

(11) 「免許教科」

所有している高等学校教諭の普通免許状の免許教科を全て、次の区分により種別に記入します。ただし、同一免許教科で専修及び一種の両方を所有している場合は、専修の免許教科のみについて記入します。

また、1人の教員に対して同一のコード番号を重複して記入しないでください。

なお、「教育職員免許法」附則第3項の規定により、改正前の「教育職員免許法」等の規定による「社会」の免許状の所有者は、現在の「教育職員免許法」の「地理歴史」及び「公民」の両方の免許状を所有しているとみなされます。

51 国語	63 看護実習	75 水産実習
52 地理歴史	64 家庭	76 福祉
53 公民	65 家庭実習	77 福祉実習
54 数学	66 情報	78 商船
55 理科	67 情報実習	79 商船実習
56 音楽	68 農業	80 職業指導
57 美術	69 農業実習	81 英語
58 工芸	70 工業	82 独語
59 書道	71 工業実習	83 仏語
60 保健体育	72 商業	84 他外国語
61 保健	73 商業実習	85 宗教
62 看護	74 水産	

また、「③その他」欄には「高校特例」の免許状の種類を、次の区分により全て記入します。

1 柔 道	4 建 築	7 情報処理
2 剣 道	5 インテリア	8 計算実務
3 情報技術	6 デザイン	

(12) 「行番号」

調査票は、1人につき1行記入するようになっていますが、免許状の種類等複数の項目を選択する場合で、記入欄が足りないときは、下の行の同じ項目欄に記入するとともに、整理番号欄に上の行と同じ番号を、行番号欄に通し番号を記入します。

なお、1人1行の場合は記入しないでください。

(13) 「授業担任状況」

当該教員の授業担任（「道徳」、「総合的な学習の時間」及び「特別活動」（ホームルーム活動（学校給食に係るものを除く。）に限る。）を含む。）の有無等を、次の区分により記入します。

9 授業担任あり	
授 業 担 任 な し	1 休 職…休職中で担任していない場合
	2 産 休…労働基準法第65条の規定により休業している場合
	3 育 休…公立の学校においては「地方公務員の育児休業等に関する法律」第2条、国立及び私立の学校においては、「育児休業、介護休業等育児又は家族介護を行う労働者の福祉に関する法律」第6条の規定により育児休業をしている場合
	4 そ の 他…上記以外（例えば校長や養護教諭であるため授業を担当していない場合、長期研修中の場合等）

(14) 「担任教科」

担任している全ての教科を、次の区分により記入します。

ただし、「保健体育」「芸術（音楽）」「芸術（美術）」「外国語（英語）」は普通教育に関する教科で、「体育」「音楽」「美術」「英語」は専門教育に関する教科です。

なお、「総合的な学習の時間」及び「特別活動」（ホームルーム活動に限る。）は、「78その他」としてください。

51 国 語	61 外国語（英語）	71 理 数
52 地理歴史	62 外国語（独語）	72 体 育
53 公 民	63 外国語（仏語）	73 音 楽
54 数 学	64 外国語（その他）	74 美 術
55 理 科	65 家 庭	75 英 語
56 保健体育	66 農 業	76 情 報
57 芸術（音楽）	67 工 業	77 福 祉
58 芸術（美術）	68 商 業	78 そ の 他
59 芸術（工芸）	69 水 産	
60 芸術（書道）	70 看 護	

(15) 「週教科等担任授業時数」

(12)「授業担任状況」で当該教員が授業を担当している場合、現在実施している授業計画に基づく平常の週における週教科等担任授業時数（「総合的な学習の時間」及び「特別活動」（ホームルーム活動に限る。）を含む。）を、高等学校の教員免許状の種類別に単位時間により記入します。（1単位時間は50分。66ページ問22を参照。）

なお、授業を担当していない場合、（(13)「授業担任状況」が「授業担任なし」（コード番号1～4））は空欄とします。

「普通免許状」………高等学校の普通免許状による週教科等担任授業時数を記入します。（「高校特例」を含む。）

「許可・臨時免許状等」…教育職員免許法附則第2項、高等学校臨時免許状及び高等学校特別免許状等による週教科等担任授業時数を記入します。実習助手についてはこの欄に記入します。

(16) 「給料月額」

令和4年9月分の給料（本俸）額を記入します。（千円未満は四捨五入。0となった場合は「0」と記入。）本俸以外（諸手当及び教職調整額）は含めません。

（例外的な取扱い）

- ① 兼務校の給料は含めません。
- ② 特別の事情（休職等）によって減額による給料を支給されている場合は、減額支給額を記入します。
- ③ 令和4年10月1日付で採用された本務教員については、10月分の給料（本俸）を記入します。

(12) 「行番号」

調査票は、1人につき1行記入するようになっていますが、免許状の種類等複数の項目を選択する場合で、記入欄が足りないときは、下の行の同じ項目欄に記入するとともに、整理番号欄に上の行と同じ番号を、行番号欄に通し番号を記入します。

なお、1人1行の場合は記入しないでください。

（回答例）

(4) 整理 番号	(5) 性別 1男 2女	(6) 年 齢 (歳)	(7) 職 名	(8) 勤 務 年 数 (年)	(9) 学 歴	(10) 免許状の種類										(11) 免許教科		(12) 行 番 号					
																高等学校教諭専修免許状の免許教科							
0	0	1	1	2	9	3	6	2	0	1	0	2	0	3	0	4	0	5	0	6	省略		1
0	0	1																					2

調査事項は「上段」「下段」にわたっていますので、同じ行に記入してください。  
なお、整理番号は上段と同じ番号を下段に記入してください。

(4) 整理 番号	(11) 免許教科										(13) 担 任 教 科	(15) 週教科等担任授業時数		(16) 給料月額 (千円)	(12) 行 番 号									
	高等学校教諭一種免許状の免許教科											普通免許状	許可・臨時免許状等											
0	0	1																					1	
0	0	1																						2

（整理番号「001」の教員は、「免許教科」が1行に収まらないため、2行に分けて記入）

※上下段に分かれているため要注意

# V 「教員異動調査票」の記入について

調査事項の回答の記入に当たっては、調査票記入番号等一覧によりコード番号及び注意事項（※印）を必ず確認してください。

調査票記入番号等一覧

**教員異動調査票**  
高等学校以下(様式第12号)

001から順次記入(3桁で記入)

※同1人が前年度間に採用もしくは転入し、かつ離職した場合(2度の異動)は、別々の番号を記入

01 校(園)長	(幼保連携型認定こども園のみ)
02 副校長	
03 教頭	21 主幹保育教諭
04 主幹教諭	22 指導保育教諭
05 指導教諭	23 保育教諭
06 教諭	24 助保育教諭
07 助教諭	25 主幹養護教諭
08 講師	26 主幹栄養教諭
09 養護教諭	
10 養護助教諭	(高等学校のみ)
11 栄養教諭	
00 実習助手	

教員養成系	1 大学院
	2 大学
	3 短期大学
一般系	4 大学院
	5 大学
	6 短期大学
	7 高等学校
	8 その他

※「教員養成系」についてはP8・19を必ず確認

※「異動の状況」との関連項目

- ・「異動の状況」が採用の場合  
「採用の状況」のいずれかの欄に記入あり。また「転入の状況」「離職理由」の各欄には記入なし
- ・「異動の状況」が転入の場合  
「転入の状況」の両欄に記入あり。また、「採用の状況」「離職理由」の各欄には記入なし
- ・「異動の状況」が離職の場合  
「離職理由」に記入あり。また、「採用の状況」「転入の状況」の各欄には記入なし

1 採用	2 転入	3 離職	(1)都道府県番号	(2)学校コード	(3)課程別
------	------	------	-----------	----------	--------

1 全日制	2 定時制	3 通信制
-------	-------	-------

1 国立	2 公立	3 私立	4 国立	5 公立	6 私立
------	------	------	------	------	------

1 幼稚園本務教員	2 小学校本務教員	3 中学校本務教員	4 高等学校本務教員	5 中等教育学校本務教員	6 特別支援学校本務教員	7 幼保連携型認定こども園本務教員	8 義務教育学校本務教員
-----------	-----------	-----------	------------	--------------	--------------	-------------------	--------------

1 経験あり	2 経験なし
--------	--------

(幼保連携型認定こども園のみ)  
3 幼稚園・幼保連携型認定こども園以外の保育職 あり  
4 幼稚園・幼保連携型認定こども園以外の保育職 なし

令和3年度間(令和3年4月1日～令和4年3月31日)に、採用、転入又は離職した本務教員(産休・育休代替教員を除く。)について、下記の調査事項を記入します。

なお、同一人が令和3年度間に採用又は転入し、かつ離職した場合(2度異動した場合)、1行にその教員の採用又は転入時の状況を記入し、別の1行にその教員の離職時の状況を記入してください。その際、整理番号は別々の番号を記入してください。

※調査票の記入例（各調査事項のコード番号については前ページの「調査票記入番号等一覧」及び本ページ以降の説明を御参照下さい。）

令和3年度間(令和3年4月1日～令和4年3月31日)に採用、転入又は離職した本務教員を記入します。  
令和4年4月1日～9月30日の異動は記入しないで下さい。

整理番号	性別	年齢	職名	学歴	所属課程	異動状況	採用の状況				転入の状況		離職理由	
							①新規採用	②前職	③その他	④本務教員の有無	①転学	②県内・県外		
001	2	24	06	4	1	1	6							
002	2	45	06	4	2	1	2							
003	2	45	06	2	1	1				4	2			
004	1	58	03	1	1	2						4	2	
005						1	3							7
006	1	45	06	2	1	1				7	1			
007	1						3							7

※大学等：大学、短期大学、高等専門学校、専修学校、各種学校  
高等学校以下の学校：幼稚園、小学校、幼保連携型認定こども園、中学校、

(1) 「都道府県番号」～(3) 「課程別」

P7 (1) 「都道府県番号」～(3) 「課程別」参照

(4) 「整理番号」

調査対象となった教員の調査項目の照会等のために必要な番号ですので、教員ごとに「001」（3桁で記入）から通し番号を記入します。

なお、同一人が令和3年度間に採用又は転入し、かつ離職した場合（2度異動した場合）、整理番号は別々の番号を記入してください。

(5) 「性別」の別を次の区分により記入します。

P7 (5) 「性別」参照

(6) 「年齢」

採用、転入又は離職時の満年齢を記入します。

なお、国・公立の学校では、再任用された教員以外は通常60歳以下です。

(7) 「職名」

採用、転入又は離職時に正式に発令されている職名を、次の区分により記入します。

01 校長	05 指導教諭	09 養護教諭
02 副校長	06 教諭	10 養護助教諭
03 教頭	07 助教諭	11 栄養教諭
04 主幹教諭	08 講師	00 実習助手

※「21～26」のコードは高等学校では使用しません。

(8) 「学歴」（採用及び転入者のみ記入、離職者については不要です。）

P8 (9) 「学歴」参照

(9) 「所属課程」

当該教員が所属する課程を、次の区分により記入します。

1 全日制
2 定時制
3 通信制

(10) 「異動の状況」

異動調査の対象となった本務教員について、次の区分により記入します。

なお、「高等学校以下の学校」とは、「幼稚園、幼保連携型認定こども園、小学校、中学校、義務教育学校、高等学校、中等教育学校、特別支援学校」のことを指します。

1	採用……当該学校の本務教員として、高等学校以下の学校の本務教員以外の職業等から異動した者
2	転入……高等学校以下の学校の本務教員から当該学校の本務教員として異動した者
3	離職……当該学校の本務教員でなくなった者（ <u>当該学校の本務教員から引き続き他の高等学校以下の学校の本務教員として異動した場合は、「離職」として取り扱わず、異動先で「転入」として取り扱う。任命権者が異なるため、当該学校において一旦退職の扱いを受けてから他の高等学校以下の学校の本務教員として採用された場合も同様に取り扱い、「離職」としては取り扱わない。</u> ）

(11) 「採用の状況」

① 「新卒採用者の県内・県外の別」

学校を卒業（修了）してすぐ本務教員として採用された者（令和3年3月に学校を卒業し、令和3年4月30日までに本務教員として採用された者）について、大学等の出身校の県内・県外別、設置者別に次の区分により記入します。聴講生、科目等履修生、及び研究生については、新卒採用ではなく「その他」としてください。

なお、この欄に記入した場合、「②前職教員」「③その他」「④本務教員経験の有無」には記入しないでください。

県 内	1	国 立	県 外	4	国 立
	2	公 立		5	公 立
	3	私 立		6	私 立

② 「前職教員」

採用前の職業が大学等の教員であった場合、次の区分により記入します。

なお、この欄に記入した場合、「①新卒採用者の県内・県外の別」「③その他」「④本務教員経験の有無」には記入しないでください。

1	大学教員…大学の本務教員
2	短大教員…短期大学の本務教員
3	高专教員…高等専門学校の本務教員
4	専修・各種教員…専修学校及び各種学校の本務教員

③ 「その他」

「新卒採用者」「前職教員」以外の採用教員の採用前の職業について、次の区分により記入します。

なお、この欄に記入した場合、「④本務教員経験の有無」にも必ず記入し、「①新卒採用者の県内・県外の別」「②前職教員」には記入しないでください。



- |   |                               |
|---|-------------------------------|
| 1 | 官公庁…官公庁の職員（教員を除く。）であった者       |
| 2 | 民間企業…民間企業の職員であった者             |
| 3 | 自営業…自営業に従事していた者               |
| 4 | 臨時的任用及び非常勤講師…臨時的任用や非常勤講師であった者 |
| 5 | 塾・予備校講師（非常勤含む）…塾・予備校講師であった者   |
| 6 | ポストドクター…ポストドクターであった者          |
| 7 | その他…上記以外の者                    |

④ 「本務教員経験の有無」

「③その他」に該当するもので、本務教員経験（産休代替教員及び育児休業代替教員経験を含む）の有無について、次の区分により記入します。

- |   |      |
|---|------|
| 1 | 経験あり |
| 2 | 経験なし |

(12) 「転入の状況」

① 「転入前の学校種」

「転入」に該当する教員で、その転入前の学校種を、次の区分により記入します。

なお、この欄に記入した場合、「②転入前の学校種」の「県内・県外の別」にも必ず記入してください。

- |   |                 |
|---|-----------------|
| 1 | 幼稚園本務教員         |
| 2 | 小学校本務教員         |
| 3 | 中学校本務教員         |
| 4 | 高等学校本務教員        |
| 5 | 中等教育学校本務教員      |
| 6 | 特別支援学校本務教員      |
| 7 | 幼保連携型認定こども園本務教員 |

② 「転入前の学校種」の「県内・県外の別」

転入前の学校について、その県内・県外別、設置者別を、次の区分により記入します。

県内	1	国立	県外	4	国立
	2	公立		5	公立
	3	私立		6	私立

(13) 「離職理由」

離職した者について、その理由を次の区分により記入します。

- |   |           |   |                |
|---|-----------|---|----------------|
| 1 | 定年（勸奨を含む） | … | 定年又は勸奨のため      |
| 2 | 病気（精神疾患）  | … | 病気（精神疾患）のため    |
| 3 | 病気（2を除く）  | … | 病気（2を除く）のため    |
| 4 | 死         | … | 死亡のため          |
| 5 | 転職        | … | 転職のため          |
| 6 | 大学等入学     | … | 大学、大学院等へ入学するため |
| 7 | 家庭の事情     | … | 家庭の事情のため       |
| 8 | 職務上の問題    | … | 職務上の問題のため      |
| 9 | その他       | … | 上記以外の理由        |

## VI 調査票の確認事項

各調査票について次の事項を必ず確認し、誤りのないようにしてください。

なお、電子調査票の審査に当たっては、下線部分の確認事項についてのみ確認してください。

### (1) 学校調査票

- ①「学校名」から「本校・分校別」欄まで記入漏れはありませんか。
- ②「性別」「年齢別」「職名別」「本務教員数」欄は計と内訳の数が一致していますか。

### (2) 教員個人調査票

- ①本調査の対象教員数と記入した整理番号の最後の番号が一致していますか。
- ②記入漏れ、記入誤りはありませんか。（特に都道府県番号，学校コード，整理番号）
- ③1教員につき2行以上になる場合，必ず「行番号」欄に記入があり，また「整理番号」は同じとなっていますか。
- ④週教科等担任授業時数は，単位時間になっていますか。

#### ○調査事項間の関連

- ①「整理番号」は同一教員について，上段下段とも同じ番号になっています。
- ②「免許教科」で「専修」，「一種」両欄に，同じ免許教科の記入はありません。
- ③「授業担任状況」で「授業担任あり」（コード番号9）のとき，「担任教科」及び「週教科等担任授業時数」に必ず記入があります。

### (3) 教員異動調査票

- ①本調査の対象教員数と記入した整理番号の最後の番号が一致していますか。（但し，1人の本務教員が令和3年度間に採用又は転入し，かつ離職した場合（2度異動した場合）は，整理番号は別々の番号となっているため，調査上は，2人の教員となっていることに注意してください。）
- ③ 記入漏れ，記入誤りはありませんか。（特に都道府県番号，学校コード，整理番号）
- ③特に，「異動の状況」欄の記入漏れはありませんか。
- ④「転入の状況」に該当する場合，「県内・県外の別」に必ず記入があります。

学 歴 区 分 表

学歴区分	学 歴 免 許 等 の 資 格
<p><b>大学卒</b></p>	<ul style="list-style-type: none"> <li>○ 文部科学大臣の認めた大学の通信教育の課程の修了(学士の称号を取得した場合に限る。)</li> <li>○ 文部科学大臣の認めた大学の夜間の学部の修了</li> <li>○ 独立行政法人大学評価・学位授与機構から学士の学位の取得</li> <li>○ 外国における大学等の卒業(通算修学年数が16年以上となるものに限る。)</li> <li>○ 専修学校専門課程(修業年限4年以上のものに限る。)の卒業</li> <li>○ 海上保安大学校本科の卒業</li> <li>○ 気象大学校大学部(修業年限4年のものに限る。)の卒業</li> <li>○ 独立行政法人水産大学校の卒業</li> <li>○ 防衛大学校又は防衛医科大学校の卒業</li> <li>○ 司法試験法による司法試験の第2次試験の合格</li> <li>○ 公認会計士法による公認会計士試験の第2次試験の合格</li> <li>○ 筑波大学理療科教員養成施設(旧東京教育大学附属の特殊教育教員養成施設及び理療科教員養成施設を含むものとし、短期大学又は特別支援学校の専攻科卒業後の2年制の課程に限る。)の卒業</li> <li>○ 独立行政法人航空大学校(昭和62年8月以降の「短大2卒」を入学資格とする修業年限2年以上のものに限る。)の卒業</li> <li>○ 職業能力開発大学校若しくは職業能力開発総合大学校の応用課程又は職業能力開発総合大学校の長期課程の卒業</li> <li>○ 保健師学校、保健師養成所、助産師学校または助産師養成所(看護師学校の卒業または看護師養成所の卒業を入学資格とする修業年限1年以上のものに限る。)の卒業</li> <li>○ 学校教育法第91条第2項の規定により同法による大学の修了者と同等の資格を有すると認められている者</li> </ul>
<p><b>短大卒</b></p>	<ul style="list-style-type: none"> <li>○ 学校教育法による高等専門学校卒業</li> <li>○ 学校教育法による高等学校、中等教育学校、特別支援学校の専攻科(2年制の短期大学と同程度とみなされる修業年限2年以上のものに限る。)の卒業</li> <li>○ 学校教育法による大学の2年制の課程を修了した者及び同法による大学に2年以上在学して62単位以上修得した者</li> <li>○ 専修学校専門課程(修業年限2年以上のものに限る。)の卒業</li> <li>○ 各種学校(「新高3卒」を入学資格とする修業年限2年以上のものに限る。)の卒業</li> <li>○ 農業者研修教育施設の養成部門又は研究部門の卒業</li> <li>○ 診療放射線技師学校、診療放射線技師養成所、臨床検査技師学校、臨床検査技師養成所、臨床工学技士学校、臨床工学技士養成所、理学療法士学校、理学療法士養成施設、作業療法士学校、作業療法士養成施設、義肢装具士学校又は義肢装具士養成所(いずれも「新高3卒」を入学資格とする修業年限3年以上のものに限る。)の卒業</li> <li>○ 視能訓練士学校又は視能訓練士養成所(いずれも「新高3卒」を入学資格とする修業年限3年以上のもの又は「短大2卒」を入学資格とする修業年限1年以上のものに限る。)の卒業</li> <li>○ 言語聴覚士学校又は言語聴覚士養成所(いずれも「新高3卒」を入学資格とする修業年限3年以上のもの又は学校教育法に基づく大学若しくは高等専門学校、旧大学令に基づく大学若しくは言語聴覚士法第33条第3号の規定に基づき厚生労働省令で定める学校、文教研修施設若しくは養成所における1年(高等専門学校にあつては、4年)以上の修業を入学資格とする修業年限2年以上のものに限る。)の卒業</li> <li>○ あん摩マッサージ指圧師法による学校又は養成施設、柔道整復師法による学校又は養成施設(いずれも「新高3卒」を入学資格とする修業年限3年のものに限る。)の卒業</li> <li>○ 看護師学校又は看護師養成所(いずれも「新高3卒」を入学資格とする修業年限3年以上のものに限る。)の卒業</li> <li>○ 鯉淵学園本科(修業年限3年のものに限る。)の卒業</li> <li>○ 航空保安大学校本科の卒業</li> <li>○ 海上保安学校本科の修業年限2年の課程又は灯台科(「新高3卒」を入学資格とする修業年限2年のものに限る。)の卒業</li> <li>○ 商船高等学校(席上課程及び実習課程を含む。)の卒業</li> </ul>

<p><b>短大卒 (つづき)</b></p>	<ul style="list-style-type: none"> <li>○ 独立行政法人航空大学校本科（「新高3卒」を入学資格とする修業年限2年以上のものに限る。）の卒業</li> <li>○ 独立行政法人海員学校専修科（「新高3卒」を入学資格とする修業年限2年のものに限る。）の卒業</li> <li>○ 気象大学校大学部修業年限2年のものに限る。）の卒業</li> <li>○ 都道府県農業講習所，都道府県林業講習所，都道府県蚕業講習所（「新高3卒」を入学資格とする修業年限2年以上のものに限る。）の卒業</li> <li>○ 森林法施行令に基づき農林水産大臣の指定する教育機関（昭和59年度以降指定されたもので「新高3卒」を入学資格とする修業年限2年以上のものに限る。）の卒業</li> <li>○ 農林水産省（省名変更前の農林省を含む。）の果樹試験場又は野菜・茶業試験場の農業技術研修課程の卒業</li> <li>○ 司法試験法による司法試験の第1次試験の合格</li> <li>○ 公認会計士法による公認会計士試験の第1次試験の合格</li> <li>○ 職業能力開発短期大学校，職業能力開発大学校又は職業能力開発総合大学校の専門課程（「新高3卒」を入学資格とする修業年限2年以上のものに限る。）の卒業</li> <li>○ 保育士（名称を変更する前の保母を含む。）を養成する学校その他の施設（「新高3卒」を入学資格とする修業年限2年以上のものに限る。）の卒業</li> <li>○ 指定栄養士学校，指定栄養士養成所，歯科技工士学校又は歯科技工士養成所（いずれも「新高3卒」を入学資格とする修業年限2年以上のものに限る。）の卒業</li> <li>○ 栄養士法による栄養士試験の合格</li> <li>○ 歯科衛生士学校又は歯科衛生士養成所（いずれも修業年限2年以上のものに限る。）の卒業</li> <li>○ あん摩マッサージ指圧師法による学校又は養成施設（いずれも「新中卒」を入学資格とする修業年限5年のものに限る。）の卒業</li> <li>○ 独立行政法人海技大学校本科の卒業</li> <li>○ 外国における専門学校等の卒業（通算修学年数が13年以上となるものに限る。）</li> </ul>
<p><b>高校卒</b></p>	<ul style="list-style-type: none"> <li>○ 学校教育法による中等教育学校又は特別支援学校の高等部の卒業</li> <li>○ 学校教育法による高等学校，中等教育学校，特別支援学校の専攻科の卒業</li> <li>○ 専修学校専門課程（修業年限1年以上のものに限る。）の卒業</li> <li>○ 高等学校通信教育規程による通信教育により高等学校卒業と同等の単位の修得</li> <li>○ 高等学校卒業程度認定試験規則による試験の合格</li> <li>○ 高等学校の定時制の課程（修学年数4年のものに限る。）の卒業</li> <li>○ 専修学校高等課程（修業年限2年以上のものに限る。）の卒業</li> <li>○ 各種学校（「新中卒」を入学資格とする修業年限2年以上のものに限る。）の卒業</li> <li>○ 歯科衛生士法による歯科衛生士学校又は歯科衛生士養成所の卒業</li> <li>○ 改正前のあん摩マッサージ指圧師法による学校又は養成施設及び柔道整復師法による学校又は養成施設（いずれも「新中卒」を入学資格とする修業年限4年のものに限る。）の卒業</li> <li>○ 独立行政法人海員学校本科（「新中卒」を入学資格とする修業年限3年のものに限る。）の卒業</li> <li>○ 海上保安学校（旧中卒を入学資格とするものに限る。）の卒業</li> <li>○ 外国における中等学校等の修了（通算修学年数が12年以上となるものに限る。）</li> <li>○ 歯科技工士法による歯科技工士養成所（「新中卒」を入学資格とする修業年限3年以上のものに限る。）の卒業</li> <li>○ あん摩マッサージ指圧師法による学校又は養成施設（いずれも「新中卒」を入学資格とする修業年限3年のものに限る。）の卒業</li> <li>○ 保健師助産師看護師法による准看護師学校又は准看護師養成所の卒業</li> <li>○ 改正前のあん摩マッサージ指圧師法による学校又は養成施設（いずれも「新中卒」を入学資格とする修業年限2年のものに限る。）の卒業</li> <li>○ 学校教育法第57条の規定により同法による高等学校又は中等教育学校の卒業者と同等の資格を有すると認められている者</li> </ul>

## 教員養成学部を持つ大学一覧

「学歴」項目の教員養成系の区分については、下記の表を参照して記入してください。

### ○国立大学

大学名	学部名
北海道教育大学	教育学部
弘前大学	教育学部
岩手大学	教育学部
宮城教育大学	教育学部
秋田大学	教育文化学部 (教育学部)
山形大学	教育学部
福島大学	教育学部
茨城大学	教育学部
宇都宮大学	共同教育学部 (教育学部)
群馬大学	共同教育学部 (教育学部)
埼玉大学	教育学部
千葉大学	教育学部
東京学芸大学	教育学部
横浜国立大学	教育学部 (教育人間科学部)
新潟大学	教育学部 (教育人間科学部)
上越教育大学	学校教育学部
富山大学	教育学部
金沢大学	人間社会学域学校教育学類 共同教員養成課程 (人間社会学域学校教育学類)
福井大学	教育学部 (教育地域科学部)
山梨大学	教育学部 (教育人間科学部)
信州大学	教育学部
岐阜大学	教育学部
静岡大学	教育学部
愛知教育大学	教育学部
三重大学	教育学部

大学名	学部名
滋賀大学	教育学部
京都教育大学	教育学部
大阪教育大学	教育学部
兵庫教育大学	学校教育学部
神戸大学	教育学部
奈良教育大学	教育学部
和歌山大学	教育学部
鳥取大学	教育学部
島根大学	教育学部
岡山大学	教育学部
広島大学	教育学部 (学校教育学部)
山口大学	教育学部
鳴門教育大学	学校教育学部
徳島大学	教育学部
香川大学	教育学部
愛媛大学	教育学部
高知大学	教育学部
福岡教育大学	教育学部
佐賀大学	教育学部 (文化教育学部)
長崎大学	教育学部
熊本大学	教育学部
大分大学	教育学部 (教育福祉科学部)
宮崎大学	教育学部 (教育文化学部)
鹿児島大学	教育学部
琉球大学	教育学部

- (注) 1. 上記のうち、宮城教育大学、上越教育大学、兵庫教育大学、鳴門教育大学を除く単科大学は昭和24年に設置され、昭和41～42年に学芸大学から教育大学に名称変更。
2. 上記には、昭和24年に学芸学部として設置され、昭和41年に教育学部に名称変更した学部（19学部）を含む。
3. ( ) 内は、(注) 1.2. 以外で名称変更された学部の旧学部名称。
4. 上記のうち、山形大学、福島大学、神戸大学、鳥取大学、徳島大学は、表に掲げる学部名のみが教員養成系に該当。  
(注) 1.～3. 以外で名称変更した学部は含まない。)

### ○公立大学

該当する学校はありません。

### ○私立大学

岐阜聖徳学園大学 (旧 聖徳学園岐阜教育大学)	教育学部
文教大学	教育学部
常葉大学	教育学部
秀明大学	学校教師学部

※ 短期大学については教員養成系に該当する学校はありません。

## 市町村費負担の者に係る「法令に定める条件」

- 給与を条例で（規則，要領，要綱，契約のみでは不可）定めている。

根拠法令：教育公務員特例法第13条

公立の小学校等の校長及び教員の給与は，これらの者の職務と責任の特殊性に基づき条例で定めるものとする。

- 条例で定めるところにより，教職調整額・義務教育等教員特別手当を支給している。

根拠法令：公立の義務教育諸学校等の教育職員の給与等に関する特別措置法第3条

教育職員（校長，副校長及び教頭を除く。以下この条において同じ。）には，その者の給料月額百分の四に相当する額を基準として，条例で定めるところにより，教職調整額を支給しなければならない。

教育公務員特例法第13条第2項

前項に規定する給与のうち地方自治法（昭和二十二年法律第六十七号）第二百四条第二項の規定により支給することができる義務教育等教員特別手当は，これらの者のうち次に掲げるものを対象とするものとし，その内容は，条例で定める。

一 公立の小学校，中学校，中等教育学校の前期課程又は特別支援学校の小学部若しくは中学部に勤務する校長及び教員

二 前号に規定する校長及び教員との権衡上必要があると認められる公立の高等学校，中等教育学校の後期課程，特別支援学校の高等部若しくは幼稚部又は幼稚園に勤務する校長及び教員

- 任期なしフルタイム勤務の新任教職員に対しては，初任者研修を実施している。

根拠法令：教育公務員特例法第23条

公立の小学校等の教諭等の任命権者は，当該教諭等（政令で指定する者を除く。）に対して，その採用の日から一年間の教諭の職務の遂行に必要な事項に関する実践的な研修（以下「初任者研修」という。）を実施しなければならない。

## VII 政府統計共同利用システムの回答方法

政府統計共同利用システムは、インターネットを利用して調査に回答することができるシステムです。本システムは、ID・パスワードによる認証機能及び送受信の自動暗号化機能によりセキュリティ対策を施した安全性の高いシステムです。

### —政府統計共同利用システム利用のメリット—

① 調査事務作業の合理化

紙の調査票への転記や郵送作業が不要です。

② 入力漏れや誤入力の自動チェック

自動審査機能により、入力漏れや誤入力を防ぐことができます。

③ 調査票提出後の教育委員会からの確認や修正依頼の減

システムの自動審査による入力漏れや誤入力の減により、調査票を提出した後、教育委員会（国立の学校においては文部科学省）からの問合せや修正依頼が減ります。

### 政府統計共同利用システムによる調査票提出の流れ

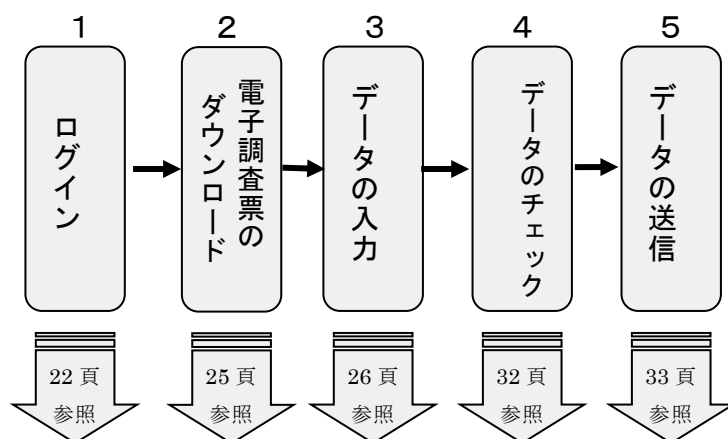

### —推奨環境—

次のパソコン環境で政府統計共同利用システムを利用ください。

OS	ブラウザ	表計算ソフト（※3）
Windows 11	Firefox 102.0	Excel for Microsoft 365
Windows 10(※1)	Google Chrome 103.0	Microsoft Office Excel 2021
Windows 8.1(※1)	Microsoft Edge 103.0 (※2)	Microsoft Office Excel 2019
Windows7 ESU(※4)		Microsoft Office Excel 2016
macOS 12.4	Safari 15.5	Microsoft Office Excel 2013
		—

(※1) 「デスクトップモード」の場合に限ります。

(※2) 「Windows 10・Windows 11」での利用に限ります。

(※3) 表計算ソフトにおける注意事項は以下の通りです。

・Microsoft Office Excel 以外の表計算ソフトには対応していません。

・マクロ機能が組み込まれている Excel 調査票については、マクロ機能を有効にする必要があります。  
また、Excel のマクロ機能が有効な場合においても、ご利用の環境により回答送信できない場合(※)があります。

(※)例えば、企業内ネットワークにおいて仮想ブラウザが採用されている場合等が想定されます。

(※4) Windows 7 は、2020 年 1 月 14 日に Microsoft 社のサポートを終了しているため推奨環境から対象外となっております。Windows 7 ESU の環境においても動作確認を行っておりますが、ESU の利用を推奨するものではありません。

## —準備するもの—

文部科学省もしくは教育委員会より通知された調査対象者 ID 及びパスワード  
※不明な場合は、管轄の教育委員会へお問い合わせください。

## —政府統計共同利用システムへの接続と回答—

政府統計共同利用システムに接続するためには、インターネットに接続されているパソコンが必要で

す。パソコンのインターネットブラウザを起動してアドレス欄に以下の URL を入力し「Enter」キーを押すことによって接続することができます。

政府統計共同利用システム URL <https://www.e-survey.go.jp/>

### 1. ログイン

(1) トップ画面が表示されたら、中央オレンジ色の「ログイン画面へ」をクリックします。

(2) ログイン画面が表示されます。①プルダウンメニューから「学校教員統計調査」を選択し、②「調査対象者 ID」及び③「パスワード」をそれぞれ半角英数字で入力したら④「ログイン」ボタンをクリックしてください。なお「政府統計コード」は、直接「8KN7」と入力することもできます。



政府統計オンライン調査総合窓口

オンライン調査トップ > パスワードの変更

### パスワードの変更

#### パスワード情報

配布されたパスワードは、仮のパスワードですので、変更をお願いいたします。  
変更したパスワードは、次回ログインの際に必要となりますので、ご自身で適切に管理してください。

新パスワード   パスワードを表示する

新パスワード (確認用)

**変更**

#### パスワード設定上の注意事項

##### パスワードポリシー

- 半角英数記号 8 文字以上 32 文字以内
- 英字、数字をそれぞれ 1 文字以上含む文字列
- 使用可能な記号は [ ] : ; | = + \* ? < >
- 推測されやすい単語等は [こちら](#)

入力誤り防止のため、同じ新パスワードを「新パスワード (確認用)」欄にも入力してください。

このサイトについて | 利用規約 | 推奨環境 | オンライン調査の流れ | データの保護

当サイトは、各府省等の統計調査をオンラインで回答するための総合窓口として、独立行政法人統計センターが運用管理を行っています。

(3) 初回ログイン時にはパスワード変更画面が表示されます。新しいパスワードを以下の決まりに従って設定してください。

・半角英数記号 8 文字以上 32 文字以内

・英字・数字を、それぞれ少なくとも 1 文字以上使用

・使用可能な記号は [ ] : ; | = + \* ? < >

・推測されやすい文字の組み合わせは使用できない

・変更前と同一のパスワードは使用できない

入力したら、オレンジ色の「変更」ボタンをクリックします。

変更したパスワードは必ずメモを残す等、保管に努めてください。

政府統計オンライン調査総合窓口

オンライン調査トップ > 連絡先情報の登録

### 連絡先情報の登録

**i** パスワードを変更しました。

#### 連絡先情報

連絡先情報を入力後、「登録」ボタンをクリックしてください。  
ここで登録されたメールアドレス等は、調査票の受付状況メールの送信など皆様への連絡に使用します。

学校名  (全半角60文字以内)

代表者名  (全半角60文字以内)

担当者名  (全半角60文字以内)

電話番号  (全半角60文字以内)

内線番号  (全半角60文字以内)

メールアドレス  (半角60文字以内)

メールアドレス (確認用)  @  (半角60文字以内)

**登録**

このサイトについて | 利用規約 | 推奨環境 | オンライン調査の流れ | データの保護

当サイトは、各府省等の統計調査をオンラインで回答するための総合窓口として、独立行政法人統計センターが運用管理を行っています。

(4) パスワードを変更したら、連絡先情報の登録画面が表示されますので、必要事項を入力の上、画面右下オレンジ色の「登録」ボタンを押します。

※ここで登録したメールアドレス宛に、回答の受付を知らせるメールや、パスワードを忘れてしまった際の再発行による新パスワードが届きますので確実に受け取れるメールアドレスの登録をお願いします。

(5) 連絡先情報の確認画面が表示されますので、確認の上、正しければ「調査票一覧へ」をクリックします。修正する場合は「連絡先変更へ」をクリックし、前の画面に戻って修正してください。

政府統計オンライン調査総合窓口 [QA よくあるご質問](#) [お問い合わせ](#) [ヘルプ](#) [ログアウト](#)

ホーム オンライン調査トップ > 連絡先情報の確認

### 連絡先情報の確認

**i** 登録いただいたメールアドレスに確認メールを送信しました。

#### 連絡先情報

登録いただいた連絡先情報は以下のとおりです。  
確認いただき、よろしければ、「調査票一覧へ」ボタンをクリックしてください。  
表示内容に変更がある場合には、「連絡先変更へ」ボタンをクリックしてください。

学校名	市立虎ノ門小学校
代表者名	文科 太郎
担当者名	文科 一郎
電話番号	03-6734-3432
内線番号	
メールアドレス	monka-tarou@mext.go.jp

[連絡先変更へ](#)
[調査票一覧へ](#)

[このサイトについて](#) | [利用規約](#) | [推奨環境](#) | [オンライン調査の流れ](#) | [データの保護](#)

政府統計オンライン調査総合窓口 [QA よくあるご質問](#) [お問い合わせ](#) [ヘルプ](#) [ログアウト](#)

ホーム オンライン調査トップ > 調査票の一覧

### 調査票の一覧

[パスワード・連絡先情報の変更](#) [調査回答ファイルの一括送信](#) [調査対象者IDの統合](#)

**注意事項**

#### 学校教員統計調査

回答する電子調査票をクリックしてください。

選択可能な電子調査票をすべて選択/解除

選択	実施時期	電子調査票	ファイル形式	提出期限	記入例	状況	回答日時
<input type="checkbox"/>	R 4 学校教員統計調査	<a href="#">↓ 教員個人調査票 (高等学校)</a>	Excel形式	2022-12-31		回答済	2022-06-22 14:00
<input type="checkbox"/>	R 4 学校教員統計調査 新	<a href="#">↓ 教員個人調査票 (高等学校)</a>	Excel形式	2022-11-22		回答済	2022-07-01 10:06
<input type="checkbox"/>	R 4 学校教員統計調査 新	<a href="#">↓ 教員異動調査票 (高等学校以下)</a>	Excel形式	2022-11-22		回答済	2022-07-13 10:02

[一括ダウンロード](#)

[このサイトについて](#) | [利用規約](#) | [推奨環境](#) | [オンライン調査の流れ](#) | [回答情報の保護](#)

当サイトは、各府省等の統計調査をオンラインで回答するための総合窓口として、独立行政法人統計センターが運用管理を行っています。

上記のような学校教員統計調査の調査票一覧が表示されたら、**1. ログイン**作業は終了です。  
※画面はテスト用です。実際に表示される画面とは一部イメージが異なります。

## 2.電子調査票のダウンロード

政府統計オンライン調査総合窓口

QA よくあるご質問

お問い合わせ

? ヘルプ

ログアウト

ホーム オンライン調査トップ > 調査票の一覧

### 調査票の一覧

[パスワード・連絡先情報の変更](#) [調査回答ファイルの一括送信](#) [調査対象者IDの統合](#)

#### 注意事項

#### 学校教員統計調査

回答する電子調査票をクリックしてください。

選択可能な電子調査票をすべて選択/解除

選択	実施時期	電子調査票 ?	ファイル形式	提出期限	記入例	状況 ?	回答日時
<input type="checkbox"/>	R 4 学校教員統計調査	<a href="#">↓ 教員個人調査票 (高等学校)</a>	Excel形式	2022-12-31			
<input type="checkbox"/>	R 4 学校教員統計調査 新	<a href="#">↓ 教員個人調査票 (高等学校)</a>	Excel形式	2023-05-06			

一括ダウンロード

[このサイトについて](#)

[利用規約](#)

[推奨環境](#)

[オンライン調査の流れ](#)

[回答情報の保護](#)

当サイトは、各府省等の統計調査をオンラインで回答するための総合窓口として、独立行政法人統計センターが運用管理を行っています。

(1)「調査票の一覧」画面が表示されます。ダウンロードする調査票の名称をクリックします。クリックすると、対象の電子調査票 (Excel 形式) のダウンロードが始まるので、一度自身の PC 等に保存します。次に保存した電子調査票を自身の PC から改めて開きます。

※一度保存をせずにそのまま開くと、ExcelViewer 等の参照用別ソフトで開かれることがあるため

(2)続けて、他の回答すべき調査票も同様に保存します。



## ②教員個人調査票

学校調査票に回答しない学校は回答します。

学校教員統計調査 教員個人調査票(高等学校) ページ遷移票

ボタンをクリックすると、該当の調査票が表示されます。  
複数枚必要な場合、左のチェックボックスにチェックを入れてください。

1.  1枚目を表示  6枚目  6枚目を表示  4.  回答データのみ保存 エラーチェックを行い、XMLデータとして保

2枚目  2枚目を表示  7枚目  7枚目を表示  回答データ送信 エラーチェックを行い、回答データ(XML)を送

3枚目  3枚目を表示  8枚目  8枚目を表示

4枚目  4枚目を表示  9枚目  9枚目を表示

5枚目  5枚目を表示

メモ欄

この調査は、統計法に基づく基幹統計を作成するために行う調査です。この調査の対象となった学校の方々には統計法に基づく報告の義務があり、報告の拒否や虚偽報告については罰則があります。  
この調査の実施にあたっては、特に必要がある場合には、資料の提出のお願いや関係者の方々への質問を行うことがあります。

1. 上記の画面のようなページ遷移票が表示されるので、「1枚目を表示」をクリックします。



2. すると上記の画像のような画面が表示されるので、緑に着色されたセルに回答データを入力していきます。

※セルは、整理番号の入力から始まり、順次入力可能な状態に変わっていきます。

※職名、学歴、免許状の種類、免許教科、授業担任状況、担任教科の項目はダブルクリックすることで選択肢が出ます。

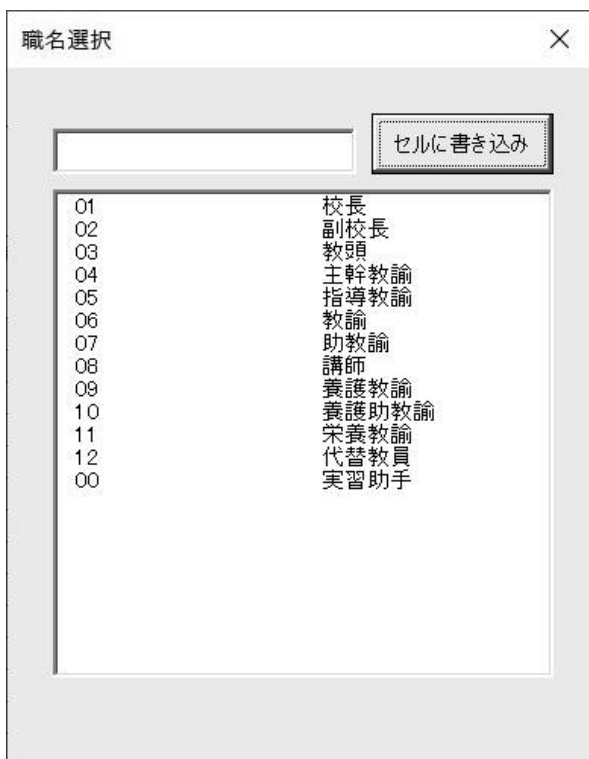

3. 入力完了したら、「表紙へ戻る」をクリックします。

4. 表紙へ戻ったら、「回答データのみ保存」をクリックし、**4. データのチェック**に進みます。

※前ページ参照

### ③教員異動調査票

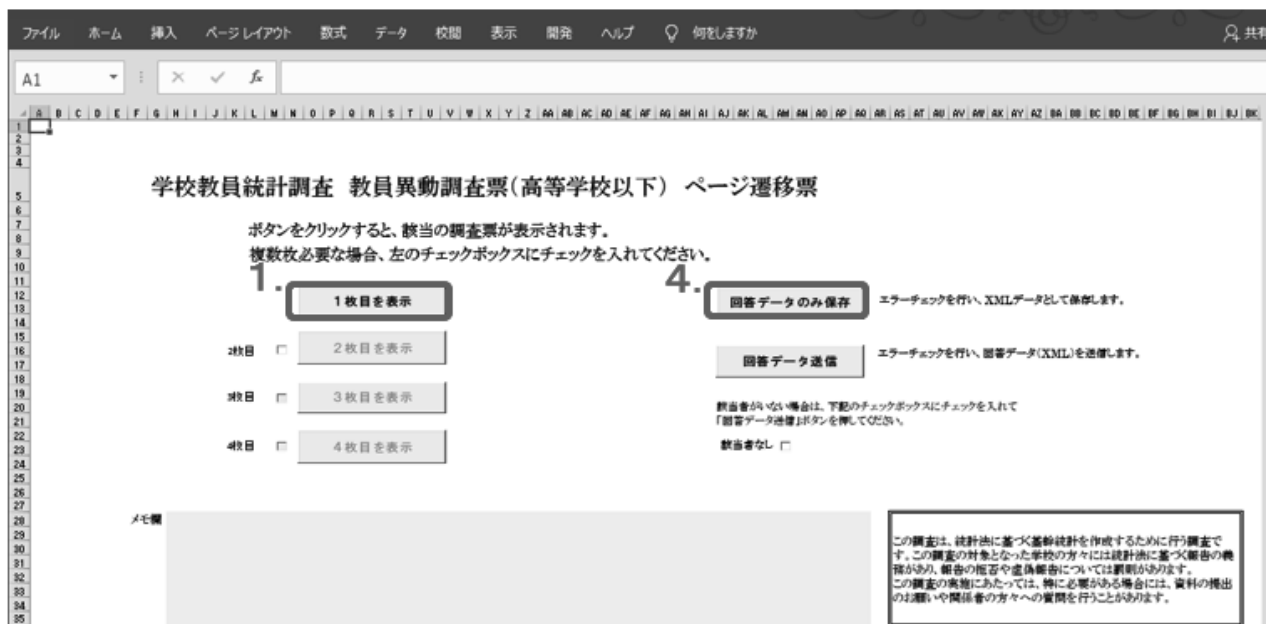

1. 上記の画面のようなページ遷移票が表示されるので、「1枚目を表示」をクリックします。  
**※該当者がいない場合は、「該当者なし」のチェックボックスにチェックを入れ、調査票には回答しません。**

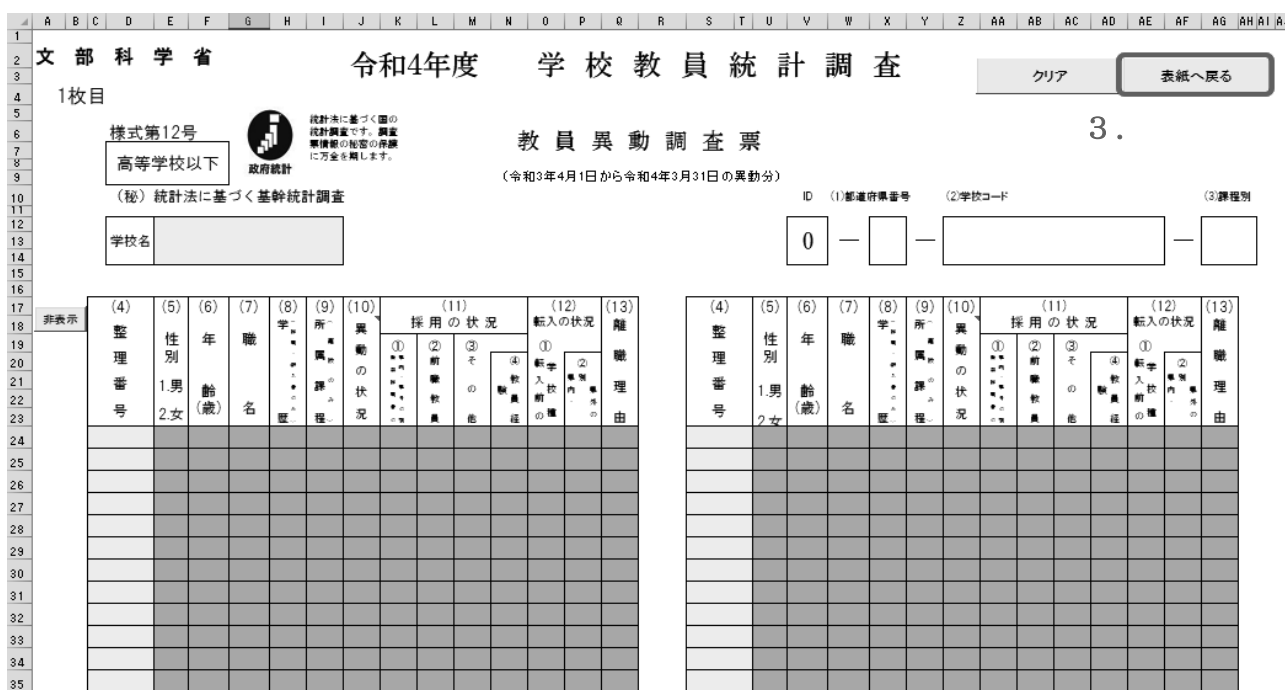

2. すると上記画像のような画面が表示されるので、緑に着色されたセルに回答データを入力していきます。  
**※セルは、整理番号の入力から始まり、順次入力可能な状態に変わっていきます。**  
**※職名、学歴、所属課程、異動の状況、採用の状況、転入の状況、退職理由の項目はダブルクリックすることで選択肢が出ます。**

職種選択

セルに書き込み

01	校(園)長
02	副校(園)長
03	教頭
04	主幹教諭
05	指導教諭
06	教諭
07	助教諭
08	講師
09	養護教諭
10	養護助教諭
11	栄養教諭
21	主幹保育教諭
22	指導保育教諭
23	保育教諭
24	助保育教諭
25	主幹養護教諭
26	主幹栄養教諭
00	実習助手

3. 入力が完了したら、「表紙へ戻る」をクリックします。

4. 表紙へ戻ったら、「回答データのみ保存」をクリックし、**4. データのチェック**に進みます。

※前ページ参照



**参考 ヘッダーの上部を非表示にできます。>**

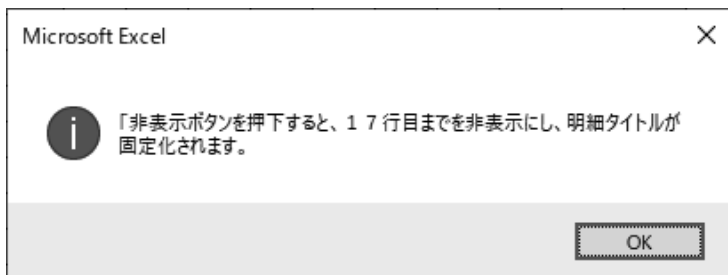

表紙の表示の後に、上のようなメッセージが出る場合があります。



・整理番号のヘッダーのところにある「非表示」ボタンを押すと、  
以下のように、ヘッダーの上の部分が非表示となり、明細の入力行数を増やせます。

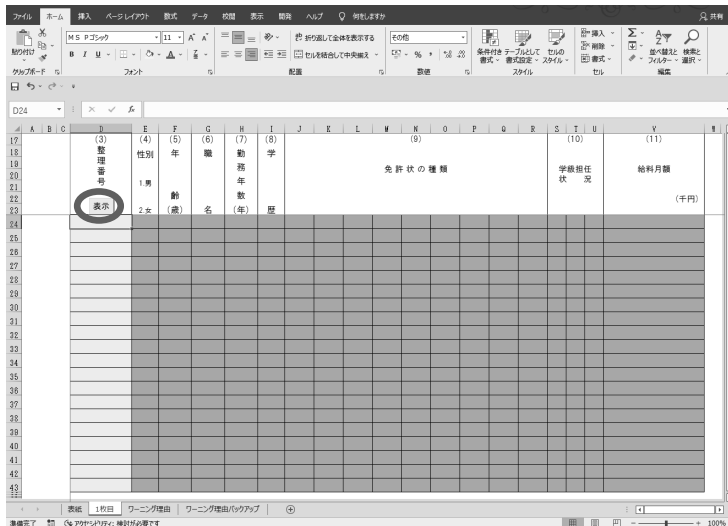

この時、「表示」ボタンを押すことで、ヘッダー上部は再表示できます。



## 5.データの送信

(1)データチェックが全て終了し、回答データを保存したら、各調査票内の「回答データ送信」ボタンをクリックします。

58  
59  
60  
61  
62  
63  
64  
65  
66  
67  
68  
69  
70  
71  
72  
73  
74  
75  
76  
77  
78

この調査は、統計法に基づく基礎統計を作成するために実施されています。この調査の対象となった学校の方々には統計法に基づく報告の義務があり、報告の拒否や虚偽報告については罰則があります。この調査の実施にあたっては、特に必要がある場合には、資料の提出のお願いや関係者の方々への要請を行うことがあります。

文部科学省

回答データのみ保存 エラーチェックを行い、XMLデータとして保存します。

回答データ送信 エラーチェックを行い、回答データ(XML)を送信します。

①学校調査票

1  
2  
3  
4  
5  
6  
7  
8  
9  
10  
11  
12  
13  
14  
15  
16  
17  
18  
19  
20  
21  
22  
23  
24  
25  
26  
27  
28  
29  
30  
31  
32  
33  
34  
35  
36  
37  
38  
39  
40  
41  
42  
43  
44  
45  
46  
47  
48  
49  
50  
51  
52  
53  
54  
55  
56  
57  
58  
59  
60  
61  
62  
63

学校教員統計調査 教員個人調査票(小学校) ページ遷移票

ボタンをクリックすると、該当の調査票が表示されます。  
複数枚が必要な場合、左のチェックボックスにチェックを入れてください。

1枚目を表示

2枚目を表示

3枚目を表示

回答データのみ保存 エラーチェックを行い、XMLデータとして保存します。

回答データ送信 エラーチェックを行い、回答データ(XML)を送信します。

メモ欄

この調査は、統計法に基づく基礎統計を作成するために実施されています。この調査の対象となった学校の方々には統計法に基づく報告の義務があり、報告の拒否や虚偽報告については罰則があります。この調査の実施にあたっては、特に必要がある場合には、資料の提出のお願いや関係者の方々への要請を行うことがあります。

②教員個人調査票

及び

③教員異動調査票

(2) 下のような画面が表示されるので「はい」をクリックします。

Microsoft Excel

回答データを保存して送信します。

はい(Y) いいえ(N)

(3) パスワードを設定し、送信ボタンをクリックします。

確認コードの入力

政府統計コード: LEU3

調査対象者ID: TE497527

パスワード: |

送信 中断

(4) ×を押して閉じようとするときこのような表示になります。

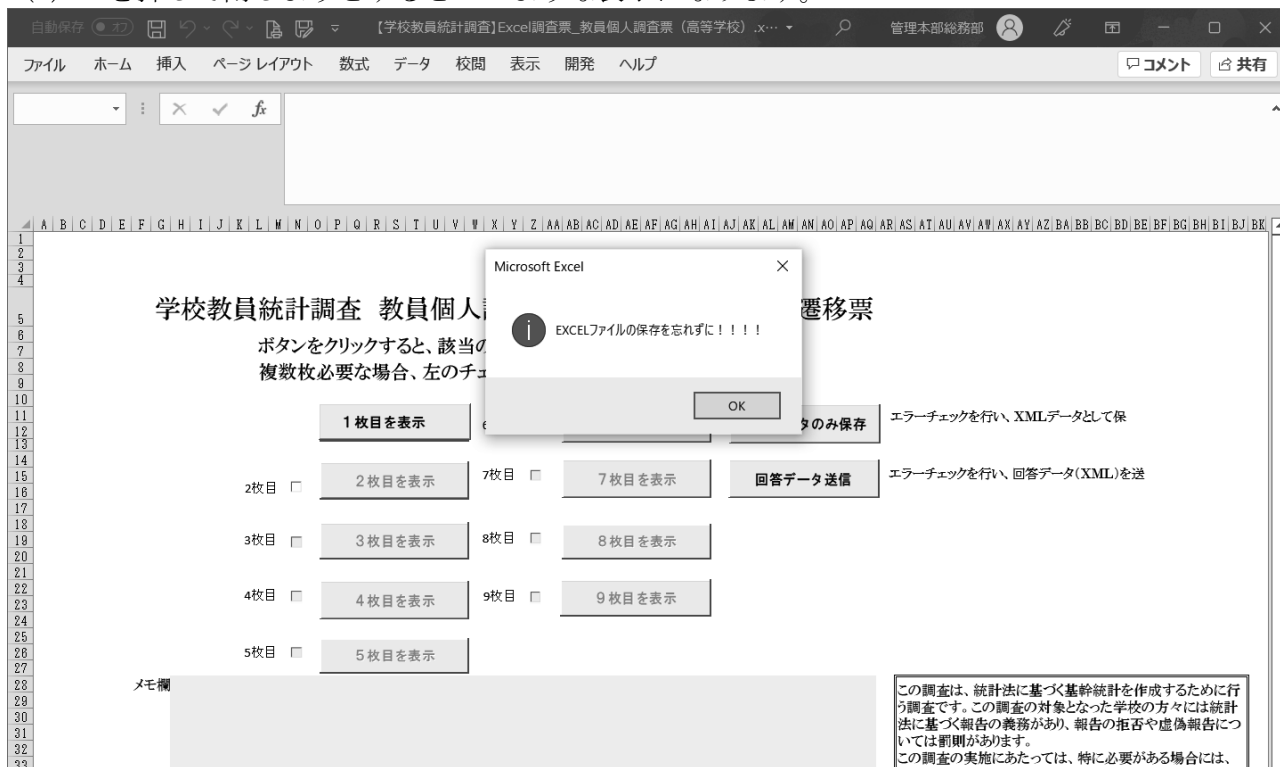

(5) 回答が政府統計共同利用システムに送信されているかを確認するには、再度システムにログインします（1. ログイン参照）。回答が受け付けられていれば、調査票一覧の状況欄が「回答済」と表示され、回答日時が表示されます（下画面枠内）。

政府統計オンライン調査総合窓口 [QA よくあるご質問](#) [お問い合わせ](#) [ヘルプ](#) [ログアウト](#)

↑ オンライン調査トップ > 調査票の一覧

### 調査票の一覧

[パスワード・連絡先情報の変更](#) [調査回答ファイルの一括送信](#) [調査対象者IDの統合](#)

**注意事項**

#### 学校教員統計調査

回答する電子調査票をクリックしてください。

選択可能な電子調査票をすべて選択/解除

選択	実施時期	電子調査票 ?	ファイル形式	提出期限	記入例	状況 ?	回答日時
<input type="checkbox"/>	R 4 学校教員統計調査	↓ 教員個人調査票 (高等学校)	Excel形式	2022-12-31			
<input type="checkbox"/>	R 4 学校教員統計調査 新	↓ 教員個人調査票 (高等学校)	Excel形式	2023-05-06		回答済	2022-05-31 11:51

[一括ダウンロード](#)

---

このサイトについて    利用規約    推奨環境    オンライン調査の流れ    回答情報の保護

当サイトは、各府省等の統計調査をオンラインで回答するための総合窓口として、独立行政法人統計センターが運用管理を行っています。

## 6. データが送信できないとき

データの送信を実行しても送れない場合は以下の方法をお試しください。

政府統計オンライン調査総合窓口

よくあるご質問

お問い合わせ

ヘルプ

ログアウト

オンライン調査トップ > 調査票の一覧

### 調査票の一覧

パスワード・連絡先情報の変更 **調査回答ファイルの一括送信** 調査対象者IDの統合

#### 注意事項 2.

#### 学校教員統計調査

回答する電子調査票をクリックしてください。

選択可能な電子調査票をすべて選択/解除

選択	実施時期	電子調査票	ファイル形式	提出期限	記入例	状況	回答日時
<input type="checkbox"/>	R 4 学校教員統計調査	↓ 教員個人調査票 (高等学校)	Excel形式	2022-03-31			
<input type="checkbox"/>	R 4 学校教員統計調査	↓ 教員異動調査票 (高等学校以下)	Excel形式	2022-03-31			

一括ダウンロード

このサイトについて

利用規約

推奨環境

オンライン調査の流れ

データの保護

当サイトは、各府省等の統計調査をオンラインで回答するための総合窓口として、独立行政法人統計センターが運用管理を行っています。

- (1) 政府統計共同利用システムにログインし、調査票一覧画面を表示します。
- (2) ページ上部の「調査回答ファイルの一括送信」をクリックします。
- (3) 調査回答ファイル欄の「ファイルを選択」ボタン (Internet Explorer の場合には、「参照」ボタン) をクリックし、保存しておいた回答データ (xml 形式) を選択します。
- (4) 画面下の一括送信からデータを送信すれば完了です。

政府統計オンライン調査総合窓口

よくあるご質問

お問い合わせ

ヘルプ

ログアウト

オンライン調査トップ > 調査票の一覧 > 調査回答ファイルの一括送信

### 調査回答ファイルの一括送信

#### 調査回答ファイル選択

一括送信できるファイル形式はCSV形式及びXML形式の2種類です。(これらのファイルをZIP形式に圧縮して送信することも可能です。)

一括送信するファイル名を選択していただき、「一括送信」ボタンをクリックしてください。

一括送信するファイル容量の上限は10MBです。

調査回答ファイル	必須	3. ファイルを選択	選択されていません
		ファイルを選択	選択されていません
		ファイルを選択	選択されていません
		ファイルを選択	選択されていません
		ファイルを選択	選択されていません

※ 6 ファイル以上の調査回答ファイルをまとめて送信する場合などは、ZIP形式にすることで一度に送信することができます。

※ 一括送信で回答できる調査票は、前ページの電子調査票一覧に表示されているもののみです。(一括回答送信対象者IDが設定されている場合を除く)

4.

一括送信

調査票一覧へ

Chrome ブラウザでの表示例

## 7.オンライン調査システムの使用を取りやめる場合

一旦、オンライン調査システムで回答データを送信した後に、オンライン調査システムの使用を取りやめ、紙の調査票で提出する場合は、以下の様式により「学校教員統計調査オンライン調査システム使用廃止届出書」を、調査票の提出先に提出してください。

※最初からシステムは使用せずに紙の調査票にて提出する場合は、当該届出書は不要です。

令和 年 月 日

### 学校教員統計調査オンライン調査システム使用廃止届出書

(学校の長)

学校教員統計調査オンライン調査システム使用の廃止について

令和4年度学校教員統計調査における学校教員統計調査オンライン調査システムの使用を廃止したいので、届け出ます。

記

所在地	(〒 )
学校コード	
学校名	
担当者氏名	
電話番号	

○ エラー及びワーニング事項一覧

エラーには、エラーとワーニングの2種類があります。

**エラー**：エラーコード「TEW」以外で始まるもの。必ず修正の必要があります。

**ワーニング**：エラーコード「TEW」で始まるもの。入力値に誤りの可能性がある場合に出ますが、

報告義務者において回答に問題がないと判断した場合は、修正の必要はありません。

○個人調査票（高等学校）

エラーコード	調査事項		審査事項	メッセージ
	項目名	審査条件		
TED026	性別	※「行番号」=1 or 記入なしの場合のみチェックを行う	=1：男 or 2：女	「性別」は【1または2】を入力してください。
TED027	年齢	※「行番号」=1 or 記入なしの場合のみチェックを行う	記入あり	「年齢」は【0～9, 00～99】の範囲を入力してください。
TED028	職名	※「行番号」=1 or 記入なしの場合のみチェックを行う	=01：校長 or 02：副校長 or 03：教頭 or 04：主幹教諭 or 05：指導教諭 or 06：教諭 or 07：助教諭 or 08：講師 or 09：養護教諭 or 10：養護助教諭 or 11：栄養教諭 or 12：代替教員 or 00：実習助手	「職名」は【01, 02, 03, 04, 05, 06, 07, 08, 09, 10, 11, 12, 00】のいずれかを入力してください。
TED029	勤務年数	※「行番号」=1 or 記入なしの場合のみチェックを行う	記入あり	「勤務年数」は【0～9, 00～99】の範囲を入力してください。
TED030	学歴	※「行番号」=1 or 記入なしの場合のみチェックを行う	=1：大学院(教員養成系) or 2：大学(教員養成系) or 3：短期大学(教員養成系) or 4：大学院(一般系) or 5：大学(一般系) or 6：短期大学(一般系) or 7：高等学校(一般系) or 8：その他(一般系)	「学歴」は【1, 2, 3, 4, 5, 6, 7, 8】のいずれかを入力してください。
TE1D01	行番号			「整理番号」、「行番号」に重複する内容があります。

エラー コード	調査事項		審査事項	メッセージ
	項目名	審査条件		
TED031	「免許 状の種 類1」～ 「免許 状の種 類6」		＝41：高校専修 or 42：高校 一種 or 43：高校臨時 or 44： 高校特別 or 45：高校特例 or 10：幼稚園 or 20：小学校 or 30：中学校 or 50：特別支援 学校（視覚障害） or 60：特 別支援学校（聴覚障害） or 70：特別支援学校（知・肢・ 病） or 80：養護教諭専修 or 81：養護教諭一種 or 82：養 護教諭二種 or 83：養護臨時 or 90：栄養教諭専修 or 91： 栄養教諭一種 or 92：栄養教 諭二種 or 記入なし	「免許状の種類」は【41, 42, 43, 44, 45, 10, 20, 30, 50, 60, 70, 80, 81, 82, 83, 90, 91, 92】のいづ れかを入力するか「空欄」と してください。
TED032	「免許 教科」の 「高等 学校教 諭専修 免許状 の免許 教科1」 ～「高等 学校教 諭専修 免許状 の免許 教科5」		＝51：国語 or 52：地理歴史 or 53：公民 or 54：数学 or 55： 理科 or 56：音楽 or 57：美 術 or 58：工芸 or 59：書道 or 60： 保健体育 or 61：保健 or 62： 看護 or 63：看護実習 or 64： 家庭 or 65：家庭実習 or 66： 情報 or 67：情報実習 or 68： 農業 or 69：農業実習 or 70： 工業 or 71：工業実習 or 72： 商業 or 73：商業実習 or 74： 水産 or 75：水産実習 or 76： 福祉 or 77：福祉実習 or 78： 商船 or 79：商船実習 or 80： 職業指導 or 81：英語 or 82： 独語 or 83：仏語 or 84：他 外国語 or 85：宗教 or 記入 なし	「免許教科」「高等学校教諭 専修免許状の免許教科」は 【51, 52, 53, 54, 55, 56, 57, 58, 59, 60, 61, 62, 63, 64, 65, 66, 67, 68, 69, 70, 71, 72, 73, 74, 75, 76, 77, 78, 79, 80, 81, 82, 83, 84, 85】 のいずれかを入力するか「空 欄」としてください。



エラー コード	調査事項		審査事項	メッセージ
	項目名	審査条件		
TED033			=51:国語 or 52:地理歴史 or 53:公民 or 54:数学 or 55: 理科 or 56:音楽 or 57:美 術 or 58:工芸 or 59:書道 or 60: 保健体育 or 61:保健 or 62: 看護 or 63:看護実習 or 64: 家庭 or 65:家庭実習 or 66: 情報 or 67:情報実習 or 68: 農業 or 69:農業実習 or 70: 工業 or 71:工業実習 or 72: 商業 or 73:商業実習 or 74: 水産 or 75:水産実習 or 76: 福祉 or 77:福祉実習 or 78: 商船 or 79:商船実習 or 80: 職業指導 or 81:英語 or 82: 独語 or 83:仏語 or 84:他 外国語 or 85:宗教 or 記入 なし	「免許教科」「高等学校教諭 一種免許状の免許教科」は 【51, 52, 53, 54, 55, 56, 57, 58, 59, 60, 61, 62, 63, 64, 65, 66, 67, 68, 69, 70, 71, 72, 73, 74, 75, 76, 77, 78, 79, 80, 81, 82, 83, 84, 85】 のいずれかを入力するか「空 欄」としてください。
TED034	「免許 教科」 「その 他1」～ 「その 他2」		=1:柔道 or 2:剣道 or 3: 情報技術 or 4:建築 or 5: インテリア or 6:デザイン or 7:情報処理 or 8:計算実務 or 記入なし	「免許教科」「その他」は【1, 2, 3, 4, 5, 6, 7, 8】 のいずれかを入力するか「空 欄」としてください。
TED035	授業担 任状況	※「行番号」=1 or 記入なし の 場合のみチェックを行う	=1:休職 or 2:産休 or 3: 育休 or 4:その他 or 9:授 業担任あり	「授業担任状況」は【1, 2, 3, 4, 9】のいずれかを入 力してください。
TED036	「担任 教科1」 ～「担任 教科6」		=51:国語 or 52:地理歴史 or 53:公民 or 54:数学 or 55: 理科 or 56:保健体育 or 57: 芸術(音楽) or 58:芸術(美術) or 59:芸術(工芸) or 60:芸 術(書道) or 61:外国語(英語) or 62:外国語(独語) or 63: 外国語(仏語) or 64:外国語 (その他) or 65:家庭 or 66: 農業 or 67:工業 or 68:商 業 or 69:水産 or 70:看護 or 71:理数 or 72:体育 or 73: 音楽 or 74:美術 or 75:英 語 or 76:情報 or 77:福祉 or 78:その他 or 記入なし	「担任教科」は【51, 52, 53, 54, 55, 56, 57, 58, 59, 60, 61, 62, 63, 64, 65, 66, 67, 68, 69, 70, 71, 72, 73, 74, 75, 76, 77, 78】のいずれかを入力するか 「空欄」としてください。
TED037	性別	※「行番号」=2～5 の場合のみチ ェックを行う	記入なし	「行番号」が【2, 3, 4, 5】 の行の「性別」は「空欄」と してください。

エラーコード	調査事項		審査事項	メッセージ	
	項目名	審査条件			
TED038	年齢		※「行番号」=2~5 の場合のみチェックを行う	記入なし	「行番号」が【2, 3, 4, 5】の行の「年齢」は「空欄」としてください。
TED039	職名		※「行番号」=2~5 の場合のみチェックを行う	記入なし	「行番号」が【2, 3, 4, 5】の行の「職名」は「空欄」としてください。
TED040	勤務年数		※「行番号」=2~5 の場合のみチェックを行う	記入なし	「行番号」が【2, 3, 4, 5】の行の「勤務年数」は「空欄」としてください。
TED041	学歴		※「行番号」=2~5 の場合のみチェックを行う	記入なし	「行番号」が【2, 3, 4, 5】の行の「学歴」は「空欄」としてください。
TED042	授業担任状況		※「行番号」=2~5 の場合のみチェックを行う	記入なし	「行番号」が【2, 3, 4, 5】の行の「授業担任状況」は「空欄」としてください。
TED043	「週教科等担任授業時数」の「普通免許状」		※「行番号」=2~5 の場合のみチェックを行う	記入なし	「行番号」が【2, 3, 4, 5】の行の「週教科等担任授業時数_普通免許状」は「空欄」としてください。
TED044	「週教科等担任授業時数」の「許可・臨時免許状等」		※「行番号」=2~5 の場合のみチェックを行う	記入なし	「行番号」が【2, 3, 4, 5】の行の「週教科等担任授業時数_許可・臨時免許状」は「空欄」としてください。
TED045	給料月額		※「行番号」=2~5 の場合のみチェックを行う	記入なし	「行番号」が【2, 3, 4, 5】の行の「給料月額」は「空欄」としてください。
TEW445	職名		「都道府県番号」 and 「学校コード」が同一の学校基本調査データの「設置者別（備考1）」が、2：公立、3：私立 ※「行番号」=1 or 記入なし の場合のみチェックを行う	「ID」 and 「都道府県番号」 and 「学校コード」 and 「課程別」が同一のレコード内に =01：校長 が1件だけ存在すること	公私立の高等学校で、「職名」が「校長」になっている者が複数いるか、または一人もいません。誤入力の可能性があります。修正しますか？
TEW401	年齢		「都道府県番号」 and 「学校コード」が同一の学校基本調査データの「設置者別（備考1）」が1：国立、2：公立 and 「職名」=01：校長 or 02：副校長 ※「行番号」=1 or 記入なし の場合のみチェックを行う	=45~60	国公立の高等学校で、「校長」または「副校長」の年齢が「44歳以下」または「61歳以上」になっています。再任用された者以外の場合、誤入力の可能性があります。修正しますか？

エラー コード	調査事項		審査事項	メッセージ
	項目名	審査条件		
TEW402		「都道府県番号」 and 「学校コード」が同一の学校基本調査データの「設置者別(備考1)」が1: 国立、2: 公立 and 「職名」=03: 教頭 ※「行番号」=1 or 記入なしの場合のみチェックを行う	=40~60	国公立の高等学校で、「教頭」の年齢が「39歳以下」または「61歳以上」になっていません。再任用された者以外の場合、誤入力の可能性があります。修正しますか？
TEW403		「都道府県番号」 and 「学校コード」が同一の学校基本調査データの「設置者別(備考1)」が1: 国立、2: 公立 and 「職名」=04: 主幹教諭 or 05: 指導教諭 or 06: 教諭 or 07: 助教諭 or 08: 講師 or 09: 養護教諭 or 10: 養護助教諭 or 11: 栄養教諭 or 12: 代替教員 or 00: 実習助手 and 「学歴」=1: 大学院(教員養成系) or 4: 大学院(一般系) ※「行番号」=1 or 記入なしの場合のみチェックを行う	=24~60	国公立の高等学校で、「学歴」が「大学院卒」の者の年齢が「23歳以下」または「61歳以上」になっていません。再任用された者以外の場合、誤入力の可能性があります。修正しますか？
TEW404		「都道府県番号」 and 「学校コード」が同一の学校基本調査データの「設置者別(備考1)」が1: 国立、2: 公立 and 「職名」=04: 主幹教諭 or 05: 指導教諭 or 06: 教諭 or 07: 助教諭 or 08: 講師 or 09: 養護教諭 or 10: 養護助教諭 or 11: 栄養教諭 or 12: 代替教員 or 00: 実習助手 and 「学歴」=2: 大学(教員養成系) or 5: 大学(一般系) ※「行番号」=1 or 記入なしの場合のみチェックを行う	=22~60	国公立の高等学校で、「学歴」が「大学卒」の者の年齢が「21歳以下」または「61歳以上」になっていません。再任用された者以外の場合、誤入力の可能性があります。修正しますか？

エラー コード	調査事項		審査事項	メッセージ
	項目名	審査条件		
TEW406		「都道府県番号」 and 「学校コード」が同一の学校基本調査データの「設置者別（備考1）」が1：国立、2：公立 and 「職名」=04：主幹教諭 or 05：指導教諭 or 06：教諭 or 08：講師 and 「学歴」= 6：短期大学（一般系） or 7：高等学校（一般系） ※「行番号」=1 or 記入なしの場合のみチェックを行う	=22～60	国公立の高等学校で、「学歴」が「短期大学（一般系）卒」または「高等学校（一般系）卒」の「主幹教諭」、「指導教諭」、「教諭」あるいは「講師」の年齢が「21歳以下」または「61歳以上」になっています。再任用された者以外の場合、誤入力の可能性があります。修正しますか？
TEW407		「都道府県番号」 and 「学校コード」が同一の学校基本調査データの「設置者別（備考1）」が1：国立、2：公立 and 「職名」=07：助教諭 or 09：養護教諭 or 10：養護助教諭 or 11：栄養教諭 or 12：代替教員 or 00：実習助手 and 「学歴」= 6：短期大学（一般系） ※「行番号」=1 or 記入なしの場合のみチェックを行う	=20～60	国公立の高等学校で、「学歴」が「短期大学（一般系）卒」の者の年齢が「19歳以下」または「61歳以上」になっています。再任用された者以外の場合、誤入力の可能性があります。修正しますか？
TEW408		「都道府県番号」 and 「学校コード」が同一の学校基本調査データの「設置者別（備考1）」が1：国立、2：公立 and 「職名」=07：助教諭 or 09：養護教諭 or 10：養護助教諭 or 11：栄養教諭 or 12：代替教員 and 「学歴」= 7：高等学校（一般系） ※「行番号」=1 or 記入なしの場合のみチェックを行う	=20～60	国公立の高等学校で、「学歴」が「高等学校卒」の者の年齢が「19歳以下」または「61歳以上」になっています。再任用された者以外の場合、誤入力の可能性があります。修正しますか？
TEW409		「都道府県番号」 and 「学校コード」が同一の学校基本調査データの「設置者別（備考1）」が1：国立、2：公立 and 「職名」=00：実習助手 and 「学歴」= 7：高等学校（一般系） ※「行番号」=1 or 記入なしの場合のみチェックを行う	=18～60	国公立の高等学校で、「学歴」が「高等学校卒」の「実習助手」の年齢が「17歳以下」または「61歳以上」になっています。再任用された者以外の場合、誤入力の可能性があります。修正しますか？

エラー コード	調査事項		審査事項	メッセージ
	項目名	審査条件		
TEW410		「都道府県番号」 and 「学校コード」が同一の学校基本調査データの「設置者別（備考1）」が3：私立 and 「職名」=01：校長 or 02：副校長 ※「行番号」=1 or 記入なしの場合のみチェックを行う	=40～80	私立の高等学校で、「校長」または「副校長」の年齢が「39歳以下」または「81歳以上」になっています。誤入力の可能性があります。修正しますか？
TEW411		「都道府県番号」 and 「学校コード」が同一の学校基本調査データの「設置者別（備考1）」が3：私立 and 「職名」=03：教頭 ※「行番号」=1 or 記入なしの場合のみチェックを行う	=35～70	私立の高等学校で、「教頭」の年齢が「34歳以下」または「71歳以上」になっています。誤入力の可能性があります。修正しますか？
TEW412		「都道府県番号」 and 「学校コード」が同一の学校基本調査データの「設置者別（備考1）」が3：私立 and 「職名」=04：主幹教諭 or 05：指導教諭 or 06：教諭 or 07：助教諭 or 08：講師 or 09：養護教諭 or 10：養護助教諭 or 11：栄養教諭 or 12：代替教員 or 00：実習助手 and 「学歴」=1：大学院(教員養成系) or 4：大学院(一般系) ※「行番号」=1 or 記入なしの場合のみチェックを行う	=24～70	私立の高等学校で、「学歴」が「大学院卒」の者の年齢が「23歳以下」または「71歳以上」になっています。誤入力の可能性があります。修正しますか？

エラー コード	調査事項		審査事項	メッセージ
	項目名	審査条件		
TEW413		<p>「都道府県番号」 and 「学校コード」が同一の学校基本調査データの「設置者別(備考1)」が3: 私立 and 「職名」=04:主幹教諭 or 05:指導教諭 or 06:教諭 or 07:助教諭 or 08:講師 or 09:養護教諭 or 10:養護助教諭 or 11:栄養教諭 or 12:代替教員 or 00:実習助手 and 「学歴」=2:大学(教員養成系) or 5:大学(一般系) ※「行番号」=1 or 記入なしの場合のみチェックを行う</p>	=22~70	私立の高等学校で、「学歴」が「大学卒」の者の年齢が「21歳以下」または「71歳以上」になっています。誤入力の可能性があります。修正しますか？
TEW415		<p>「都道府県番号」 and 「学校コード」が同一の学校基本調査データの「設置者別(備考1)」が3: 私立 and 「職名」=04:主幹教諭 or 05:指導教諭 or 06:教諭 or 08:講師 and 「学歴」=6:短期大学(一般系) or 7:高等学校(一般系) ※「行番号」=1 or 記入なしの場合のみチェックを行う</p>	=22~70	私立の高等学校で、「学歴」が「短期大学(一般系)卒」または「高等学校(一般系)卒」の「主幹教諭」、「指導教諭」、「教諭」あるいは「講師」の年齢が「21歳以下」または「71歳以上」になっています。誤入力の可能性があります。修正しますか？
TEW416		<p>「都道府県番号」 and 「学校コード」が同一の学校基本調査データの「設置者別(備考1)」が3: 私立 and 「職名」=07:助教諭 or 09:養護教諭 or 10:養護助教諭 or 11:栄養教諭 or 12:代替教員 and 「学歴」=6:短期大学(一般系) ※「行番号」=1 or 記入なしの場合のみチェックを行う</p>	=20~70	私立の高等学校で、「学歴」が「短期大学(一般系)卒」の者の年齢が「19歳以下」または「71歳以上」になっています。誤入力の可能性があります。修正しますか？

エラーコード	調査事項		審査事項	メッセージ
	項目名	審査条件		
TEW417		「都道府県番号」 and 「学校コード」が同一の学校基本調査データの「設置者別（備考1）」が3：私立 and 「職名」=07：助教諭 or 09：養護教諭 or 10：養護助教諭 or 11：栄養教諭 or 12：代替教員 and 「学歴」= 7：高等学校（一般系） ※「行番号」=1 or 記入なしの場合のみチェックを行う	=20～70	私立の高等学校で、「学歴」が「高等学校卒」の者の年齢が「19歳以下」または「71歳以上」になっています。誤入力の可能性があります。修正しますか？
TEW418		「都道府県番号」 and 「学校コード」が同一の学校基本調査データの「設置者別（備考1）」が3：私立 and 「職名」=00：実習助手 and 「学歴」= 7：高等学校（一般系） ※「行番号」=1 or 記入なしの場合のみチェックを行う	=18～70	私立の高等学校で、「学歴」が「高等学校卒」の「実習助手」の年齢が「17歳以下」または「71歳以上」になっています。誤入力の可能性があります。修正しますか？
TEW419		「ID」 and 「都道府県番号」 and 「学校コード」 and 「整理番号」が同一の全レコードについて、「免許状の種類1」～「免許状の種類6」のいずれかが、41：「高校専修」 or 80：「養護教諭専修」 ※「行番号」=1 or 記入なしの場合のみチェックを行う	≥24	専修免許状を所有しているのに、「年齢」が23歳以下になっています。誤入力の可能性があります。修正しますか？
TEW420	職名	「都道府県番号」 and 「学校コード」が同一の学校基本調査データの「設置者別（備考1）」が1：国立 ※「行番号」=1 or 記入なしの場合のみチェックを行う	=03：教頭 or 04：主幹教諭 or 05：指導教諭 or 06：教諭 or 09：養護教諭 or 11：栄養教諭 or 12：代替教員 or 00：実習助手	国立の高等学校で、「職名」が「教頭」、「主幹教諭」、「指導教諭」、「教諭」、「養護教諭」、「栄養教諭」、「代替教員」または「実習助手」以外になっています。誤入力の可能性があります。修正しますか？
TEW421		「性別」=1：男 ※「行番号」=1 or 記入なしの場合のみチェックを行う	<>09：養護教諭 or 10：養護助教諭 or 11：栄養教諭	「性別」が男性で、職名が「養護教諭」、「養護助教諭」または「栄養教諭」となっています。誤入力の可能性があります。修正しますか？
TEW422	勤務年数	※「行番号」=1 or 記入なしの場合のみチェックを行う	「年齢」－「勤務年数」≥18	「年齢」から「勤務年数」との差が17以下になっています。誤入力の可能性があります。修正しますか？

エラー コード	調査事項		審査事項	メッセージ
	項目名	審査条件		
TEW423		<p>「都道府県番号」 and 「学校コード」が同一の学校基本調査データの「設置者別（備考1）」が1：国立、2：公立 and 「学歴」=1：大学院（教員養成系） or 4：大学院（一般系） ※「行番号」=1 or 記入なし の場合のみチェックを行う</p>	=0~9 or 00~36	国公立の高等学校で、「学歴」が「大学院卒」の者の勤務年数が37年以上になっています。誤入力の可能性があります。修正しますか？
TEW424		<p>「都道府県番号」 and 「学校コード」が同一の学校基本調査データの「設置者別（備考1）」が1：国立、2：公立 and 「学歴」=2：大学（教員養成系） or 5：大学（一般系） ※「行番号」=1 or 記入なし の場合のみチェックを行う</p>	=0~9 or 00~38	国公立の高等学校で、「学歴」が「大学卒」の者の勤務年数が39年以上になっています。誤入力の可能性があります。修正しますか？
TEW426		<p>「都道府県番号」 and 「学校コード」が同一の学校基本調査データの「設置者別（備考1）」が1：国立、2：公立 and 「学歴」=6：短期大学（一般系） ※「行番号」=1 or 記入なし の場合のみチェックを行う</p>	=0~9 or 00~40	国公立の高等学校で、「学歴」が「短期大学（一般系）卒」の者の勤務年数が41年以上になっています。誤入力の可能性があります。修正しますか？
TEW427		<p>「都道府県番号」 and 「学校コード」が同一の学校基本調査データの「設置者別（備考1）」が1：国立、2：公立 and 「学歴」=7：高等学校（一般系） ※「行番号」=1 or 記入なし の場合のみチェックを行う</p>	=0~9 or 00~42	国公立の高等学校で、「学歴」が「高等学校卒」の者の勤務年数が43年以上になっています。誤入力の可能性があります。修正しますか？
TEW428		<p>「都道府県番号」 and 「学校コード」が同一の学校基本調査データの「設置者別（備考1）」が3：私立 and 「学歴」=1：大学院（教員養成系） or 4：大学院（一般系） ※「行番号」=1 or 記入なし の場合のみチェックを行う</p>	=0~9 or 00~46	私立の高等学校で、「学歴」が「大学院卒」の者の勤務年数が47年以上になっています。誤入力の可能性があります。修正しますか？



エラーコード	調査事項		審査事項	メッセージ
	項目名	審査条件		
TEW429		「都道府県番号」 and 「学校コード」が同一の学校基本調査データの「設置者別(備考1)」が3: 私立 and 「学歴」=2: 大学(教員養成系) or 5: 大学(一般系) ※「行番号」=1 or 記入なしの場合のみチェックを行う	=0~9 or 00~48	私立の高等学校で、「学歴」が「大学卒」の者の勤務年数が49年以上になっています。誤入力の可能性があります。修正しますか？
TEW431		「都道府県番号」 and 「学校コード」が同一の学校基本調査データの「設置者別(備考1)」が3: 私立 and 「学歴」=6: 短期大学(一般系) ※「行番号」=1 or 記入なしの場合のみチェックを行う	=0~9 or 00~50	私立の高等学校で、「学歴」が「短期大学(一般系)卒」の者の勤務年数が51年以上になっています。誤入力の可能性があります。修正しますか？
TEW432		「都道府県番号」 and 「学校コード」が同一の学校基本調査データの「設置者別(備考1)」が3: 私立 and 「学歴」=7: 高等学校(一般系) ※「行番号」=1 or 記入なしの場合のみチェックを行う	=0~9 or 00~52	私立の高等学校で、「学歴」が「高等学校卒」の者の勤務年数が53年以上になっています。誤入力の可能性があります。修正しますか？
TEW046	学歴	※「行番号」=1 or 記入なしの場合のみチェックを行う	<>3: 短期大学(教員養成系)	「学歴」が「短期大学(教員養成系)卒」となっていますが、現在はないため修正して下さい。但し、「旧国立養護教諭養成所、旧国立工業教員養成所、旧制の教員養成所、国立の教員養成学部の2年制課程を卒業した者」については修正は必要ありません。修正しますか？
TED022	「免許状の種類1」～ 「免許状の種類6」	「職名」=04: 主幹教諭 or 05: 指導教諭 or 06: 教諭 or 07: 助教諭 or 08: 講師 or 09: 養護教諭 or 10: 養護助教諭 or 11: 栄養教諭 or 12: 代替教員 ※「行番号」=1 or 記入なしの場合のみチェックを行う	「ID」 and 「都道府県番号」 and 「学校コード」 and 「整理番号」が同一の全レコードについて =いずれかに記入あり	「免許状の種類」が「空欄」ですので入力してください。
TED007		「ID」 and 「都道府県番号」 and 「学校コード」 and 「整理番号」が同一の全レコードについて、「免許状の種類1」～「免許状の種類6」のいずれかに記入あり	=同一番号が複数存在しない事	「免許状の種類」に重複する内容がありますので修正してください。

エラーコード	調査事項		審査事項	メッセージ
	項目名	審査条件		
TEW008			「ID」 and 「都道府県番号」 and 「学校コード」 and 「整理番号」が同一の全レコードについて、「免許状の種類1」～「免許状の種類6」のいずれかが、41：高校専修	すべて 42：高校一種 でない 高等学校専修免許を所有している場合において高等学校一種免許に入力があります。誤入力の可能性がありますか？
TED009			「ID」 and 「都道府県番号」 and 「学校コード」 and 「整理番号」が同一の全レコードについて、「免許状の種類1」～「免許状の種類6」のいずれかが、81：養護教諭一種	すべて 82：養護教諭二種でない 養護教諭一種免許を所有している場合は、養護教諭二種免許は入力しないでください。
TED010			「ID」 and 「都道府県番号」 and 「学校コード」 and 「整理番号」が同一の全レコードについて、「免許状の種類1」～「免許状の種類6」のいずれかが、80：養護教諭専修	すべて 81：養護教諭一種 or 82：養護教諭二種 でない 養護教諭専修免許を所有している場合は、養護教諭一種及び養護教諭二種免許は入力しないでください。
TED023			「ID」 and 「都道府県番号」 and 「学校コード」 and 「整理番号」が同一の全レコードについて、「免許状の種類1」～「免許状の種類6」のいずれかが、90：栄養教諭専修	すべて 91：栄養教諭一種 or 92：栄養教諭二種 でない 栄養教諭専修免許を所有している場合は、栄養教諭一種及び栄養教諭二種免許は入力しないでください。
TED024			「ID」 and 「都道府県番号」 and 「学校コード」 and 「整理番号」が同一の全レコードについて、「免許状の種類1」～「免許状の種類6」のいずれかが、91：栄養教諭一種	すべて 92：栄養教諭二種でない 栄養教諭一種免許を所有している場合は、栄養教諭二種免許は入力しないでください。
TED013	免許教科	「高等学校教諭専修免許状の免許教科1」～「高等学校教諭専修免許状の免許教科5」	「ID」 and 「都道府県番号」 and 「学校コード」 and 「整理番号」が同一の全レコードについて、「免許状の種類1」～「免許状の種類6」のいずれかが、41：高校専修	「免許教科 高等学校教諭専修免許状の免許教科」欄が「空欄」か番号が重複しているので修正してください。 いずれかに記入あり and 51～85 の範囲で同一番号が複数存在しない事

エラーコード	調査事項		審査事項	メッセージ	
	項目名	審査条件			
TED014		「高等学校教諭一種免許状の免許教科1」～「高等学校教諭一種免許状の免許教科5」	「ID」and「都道府県番号」and「学校コード」and「整理番号」が同一の全レコードについて、「免許状の種類1」～「免許状の種類6」のいずれかが、42：高校一種	いずれかに記入あり and 51～85の範囲で同一番号が複数存在しない事	「免許教科 高等学校教諭一種免許状の免許教科」欄が「空欄」か番号が重複しているので修正してください。
TED015		「その他1」,「その他2」	「ID」and「都道府県番号」and「学校コード」and「整理番号」が同一の全レコードについて、「免許状の種類1」～「免許状の種類6」のいずれかが、45：高校特例	いずれかに記入あり and 1～8の範囲で同一番号が複数存在しない事	「免許教科 その他」欄が「空欄」か番号が重複しているので修正してください。
TED016			「ID」and「都道府県番号」and「学校コード」and「整理番号」が同一の全レコードについて、「免許状の種類1」～「免許状の種類6」のいずれも、45：高校特例でない	すべてに記入なし	「免許状の種類」に高校特例の入力がなければ、「免許教科」「その他」は入力できませんので修正してください。
TED017		「高等学校教諭専修免許状の免許教科1」～「高等学校教諭専修免許状の免許教科5」	「ID」and「都道府県番号」and「学校コード」and「整理番号」が同一の全レコードについて、「免許状の種類1」～「免許状の種類6」のいずれも、41：高校専修でない	すべてに記入なし	「免許状の種類」に高等学校専修の入力がなければ、「免許教科」「高等学校教諭専修免許状の免許教科」は入力できませんので修正してください。
TEW435			「ID」and「都道府県番号」and「学校コード」and「整理番号」が同一の全レコードについて、「免許教科」「高等学校教諭専修免許状の免許教科1」～「高等学校教諭専修免許状の免許教科5」のいずれかが 52：地理歴史 and 「年齢」≥「調査年度」-1970 ※「行番号」=1 or 記入なしの場合のみチェックを行う	いずれかに 53：公民 があること	改正前の「教育職員免許法」等の規定による「社会」の免許状の所有者は、現在の「教育職員免許法」の「地理歴史」及び「公民」の両方の免許状を所有していると見なされますので該当する場合は修正してください。

エラー コード	調査事項		審査事項	メッセージ
	項目名	審査条件		
TEW437	「高等学校教諭一種免許状の免許教科1」～「高等学校教諭一種免許状の免許教科5」	「ID」 and 「都道府県番号」 and 「学校コード」 and 「整理番号」が同一の全レコードについて、「免許教科」「高等学校教諭一種免許状の免許教科1」～「高等学校教諭一種免許状の免許教科5」のいずれかが、52：地理歴史 and 「年齢」 ≥ 「調査年度」 - 1970 ※「行番号」 = 1 or 記入なしの場合のみチェックを行う	いずれかに 53：公民 があること	改正前の「教育職員免許法」等の規定による「社会」の免許状の所有者は、現在の「教育職員免許法」の「地理歴史」及び「公民」の両方の免許状を所有していると見なされますので該当する場合は修正してください。
TED018	「高等学校教諭専修免許状の免許教科1」～「高等学校教諭一種免許状の免許教科5」	「ID」 and 「都道府県番号」 and 「学校コード」 and 「整理番号」が同一の全レコードについて	すべてに「免許教科」「高等学校教諭専修免許状の免許教科1」～「高等学校教諭専修免許状の免許教科5」と同一の番号が存在しないこと	「免許教科」「高等学校教諭専修免許状の免許教科」にあるコード番号が「免許教科」「高等学校教諭一種免許状の免許教科」に存在してはいけませんので修正してください。

エラー コード	調査事項		審査事項	メッセージ
	項目名	審査条件		
TEW750	「高等学校教諭専修免許状の免許教科1」～「高等学校教諭専修免許状の免許教科5」, 「高等学校教諭一種免許状の免許教科1」～「高等学校教諭一種免許状の免許教科5」, 「その他1」, 「その他2」	「ID」 and 「都道府県番号」 and 「学校コード」 and 「整理番号」が同一の全レコードについて、「担任教科1」～「担任教科6」のいずれかが、51：国語	「ID」 and 「都道府県番号」 and 「学校コード」 and 「整理番号」が同一の全レコードについて、  「免許教科」「高等学校教諭専修免許状の免許教科1」～「高等学校教諭専修免許状の免許教科5」、「高等学校教諭一種免許状の免許教科1」～「高等学校教諭一種免許状の免許教科5」のいずれかが、  =51：国語	「担任教科」に「国語」がありますが、「免許教科」に「国語」がありません。誤入力の可能性があります。修正しますか？
TEW751		「ID」 and 「都道府県番号」 and 「学校コード」 and 「整理番号」が同一の全レコードについて、「担任教科1」～「担任教科6」のいずれかが、52：地理歴史	「ID」 and 「都道府県番号」 and 「学校コード」 and 「整理番号」が同一の全レコードについて、  「免許教科」「高等学校教諭専修免許状の免許教科1」～「高等学校教諭専修免許状の免許教科5」、「高等学校教諭一種免許状の免許教科1」～「高等学校教諭一種免許状の免許教科5」のいずれかが、  =52：地理歴史	「担任教科」に「地理歴史」がありますが、「免許教科」に「地理歴史」がありません。誤入力の可能性があります。修正しますか？

エラー コード	調査事項		審査事項	メッセージ
	項目名	審査条件		
TEW752		「ID」 and 「都道府県番号」 and 「学校コード」 and 「整理番号」が同一の全レコードについて、「担任教科1」～「担任教科6」のいずれかが、53：公民	「ID」 and 「都道府県番号」 and 「学校コード」 and 「整理番号」が同一の全レコードについて、  「免許教科」「高等学校教諭専修免許状の免許教科1」～「高等学校教諭専修免許状の免許教科5」、「高等学校教諭一種免許状の免許教科1」～「高等学校教諭一種免許状の免許教科5」のいずれかが、  =53：公民	「担任教科」に「公民」がありますが、「免許教科」に「公民」がありません。誤入力の可能性があります、修正しますか？
TEW753		「ID」 and 「都道府県番号」 and 「学校コード」 and 「整理番号」が同一の全レコードについて、「担任教科1」～「担任教科6」のいずれかが、54：数学	「ID」 and 「都道府県番号」 and 「学校コード」 and 「整理番号」が同一の全レコードについて、  「免許教科」「高等学校教諭専修免許状の免許教科1」～「高等学校教諭専修免許状の免許教科5」、「高等学校教諭一種免許状の免許教科1」～「高等学校教諭一種免許状の免許教科5」のいずれかが、  =54：数学	「担任教科」に「数学」がありますが、「免許教科」に「数学」がありません。誤入力の可能性があります、修正しますか？
TEW754		「ID」 and 「都道府県番号」 and 「学校コード」 and 「整理番号」が同一の全レコードについて、「担任教科1」～「担任教科6」のいずれかが、55：理科	「ID」 and 「都道府県番号」 and 「学校コード」 and 「整理番号」が同一の全レコードについて、  「免許教科」「高等学校教諭専修免許状の免許教科1」～「高等学校教諭専修免許状の免許教科5」、「高等学校教諭一種免許状の免許教科1」～「高等学校教諭一種免許状の免許教科5」のいずれかが、  =55：理科	「担任教科」に「理科」がありますが、「免許教科」に「理科」がありません。誤入力の可能性があります、修正しますか？

エラー コード	調査事項		審査事項	メッセージ
	項目名	審査条件		
TEW755		「ID」 and 「都道府県番号」 and 「学校コード」 and 「整理番号」が同一の全レコードについて、「担任教科1」～「担任教科6」のいずれかが、56：保健体育	「ID」 and 「都道府県番号」 and 「学校コード」 and 「整理番号」が同一の全レコードについて、  「免許教科」「高等学校教諭専修免許状の免許教科1」～「高等学校教諭専修免許状の免許教科5」、「高等学校教諭一種免許状の免許教科1」～「高等学校教諭一種免許状の免許教科5」のいずれかが、  =60：保健体育 or 61：保健  または「その他1」、「その他2」のいずれかが、  =1：柔道 or 2：剣道	「担任教科」に「保健体育」がありますが、「免許教科」に「保健体育」、「保健」、「柔道」または「剣道」がありません。誤入力の可能性があります。修正しますか？
TEW756		「ID」 and 「都道府県番号」 and 「学校コード」 and 「整理番号」が同一の全レコードについて、「担任教科1」～「担任教科6」のいずれかが、57：芸術（音楽）	「ID」 and 「都道府県番号」 and 「学校コード」 and 「整理番号」が同一の全レコードについて、  「免許教科」「高等学校教諭専修免許状の免許教科1」～「高等学校教諭専修免許状の免許教科5」、「高等学校教諭一種免許状の免許教科1」～「高等学校教諭一種免許状の免許教科5」のいずれかが、  =56：音楽	「担任教科」に「芸術（音楽）」がありますが、「免許教科」に「音楽」がありません。誤入力の可能性があります。修正しますか？
TEW757		「ID」 and 「都道府県番号」 and 「学校コード」 and 「整理番号」が同一の全レコードについて、「担任教科1」～「担任教科6」のいずれかが、58：芸術（美術）	「ID」 and 「都道府県番号」 and 「学校コード」 and 「整理番号」が同一の全レコードについて、  「免許教科」「高等学校教諭専修免許状の免許教科1」～「高等学校教諭専修免許状の免許教科5」、「高等学校教諭一種免許状の免許教科1」～「高等学校教諭一種免許状の免許教科5」のいずれかが、  =57：美術	「担任教科」に「芸術（美術）」がありますが、「免許教科」に「美術」がありません。誤入力の可能性があります。修正しますか？

エラー コード	調査事項		審査事項	メッセージ
	項目名	審査条件		
TEW758		「ID」 and 「都道府県番号」 and 「学校コード」 and 「整理番号」が同一の全レコードについて、「担任教科1」～「担任教科6」のいずれかが、59：芸術（工芸）	「ID」 and 「都道府県番号」 and 「学校コード」 and 「整理番号」が同一の全レコードについて、  「免許教科」「高等学校教諭専修免許状の免許教科1」～「高等学校教諭専修免許状の免許教科5」、「高等学校教諭一種免許状の免許教科1」～「高等学校教諭一種免許状の免許教科5」のいずれかが、  =58：工芸	「担任教科」に「芸術（工芸）」がありますが、「免許教科」に「工芸」がありません。誤入力の可能性があります、修正しますか？
TEW759		「ID」 and 「都道府県番号」 and 「学校コード」 and 「整理番号」が同一の全レコードについて、「担任教科1」～「担任教科6」のいずれかが、60：芸術（書道）	「ID」 and 「都道府県番号」 and 「学校コード」 and 「整理番号」が同一の全レコードについて、  「免許教科」「高等学校教諭専修免許状の免許教科1」～「高等学校教諭専修免許状の免許教科5」、「高等学校教諭一種免許状の免許教科1」～「高等学校教諭一種免許状の免許教科5」のいずれかが、  =59：書道	「担任教科」に「芸術（書道）」がありますが、「免許教科」に「書道」がありません。誤入力の可能性があります、修正しますか？
TEW760		「ID」 and 「都道府県番号」 and 「学校コード」 and 「整理番号」が同一の全レコードについて、「担任教科1」～「担任教科6」のいずれかが、61：外国語（英語）	「ID」 and 「都道府県番号」 and 「学校コード」 and 「整理番号」が同一の全レコードについて、  「免許教科」「高等学校教諭専修免許状の免許教科1」～「高等学校教諭専修免許状の免許教科5」、「高等学校教諭一種免許状の免許教科1」～「高等学校教諭一種免許状の免許教科5」のいずれかが、  =81：英語	「担任教科」に「外国語（英語）」がありますが、「免許教科」に「英語」がありません。誤入力の可能性があります、修正しますか？



エラー コード	調査事項		審査事項	メッセージ
	項目名	審査条件		
TEW761		「ID」and「都道府県番号」and「学校コード」and「整理番号」が同一の全レコードについて、「担任教科1」～「担任教科6」のいずれかが、62：外国語（独語）	「ID」and「都道府県番号」and「学校コード」and「整理番号」が同一の全レコードについて、  「免許教科」「高等学校教諭専修免許状の免許教科1」～「高等学校教諭専修免許状の免許教科5」、「高等学校教諭一種免許状の免許教科1」～「高等学校教諭一種免許状の免許教科5」のいずれかが、  =82：独語	「担任教科」に「外国語（独語）」がありますが、「免許教科」に「独語」がありません。誤入力の可能性があります。修正しますか？
TEW762		「ID」and「都道府県番号」and「学校コード」and「整理番号」が同一の全レコードについて、「担任教科1」～「担任教科6」のいずれかが、63：外国語（仏語）	「ID」and「都道府県番号」and「学校コード」and「整理番号」が同一の全レコードについて、  「免許教科」「高等学校教諭専修免許状の免許教科1」～「高等学校教諭専修免許状の免許教科5」、「高等学校教諭一種免許状の免許教科1」～「高等学校教諭一種免許状の免許教科5」のいずれかが、  =83：仏語	「担任教科」に「外国語（仏語）」がありますが、「免許教科」に「仏語」がありません。誤入力の可能性があります。修正しますか？
TEW763		「ID」and「都道府県番号」and「学校コード」and「整理番号」が同一の全レコードについて、「担任教科1」～「担任教科6」のいずれかが、64：外国語（その他）	「ID」and「都道府県番号」and「学校コード」and「整理番号」が同一の全レコードについて、  「免許教科」「高等学校教諭専修免許状の免許教科1」～「高等学校教諭専修免許状の免許教科5」、「高等学校教諭一種免許状の免許教科1」～「高等学校教諭一種免許状の免許教科5」のいずれかが、  =84：他外国語	「担任教科」に「外国語（その他）」がありますが、「免許教科」に「他外国語」がありません。誤入力の可能性があります。修正しますか？

エラー コード	調査事項		審査事項	メッセージ
	項目名	審査条件		
TEW764		「ID」and「都道府県番号」and「学校コード」and「整理番号」が同一の全レコードについて、「担任教科1」～「担任教科6」のいずれかが、65：家庭	「ID」and「都道府県番号」and「学校コード」and「整理番号」が同一の全レコードについて、  「免許教科」「高等学校教諭専修免許状の免許教科1」～「高等学校教諭専修免許状の免許教科5」、「高等学校教諭一種免許状の免許教科1」～「高等学校教諭一種免許状の免許教科5」のいずれかが、  =64：家庭 or 65：家庭実習	「担任教科」に「家庭」がありますが、「免許教科」に「家庭」または「家庭実習」がありません。誤入力の可能性があります。修正しますか？
TEW765		「ID」and「都道府県番号」and「学校コード」and「整理番号」が同一の全レコードについて、「担任教科1」～「担任教科6」のいずれかが、66：農業	「ID」and「都道府県番号」and「学校コード」and「整理番号」が同一の全レコードについて、  「免許教科」「高等学校教諭専修免許状の免許教科1」～「高等学校教諭専修免許状の免許教科5」、「高等学校教諭一種免許状の免許教科1」～「高等学校教諭一種免許状の免許教科5」のいずれかが、  =68：農業 or 69：農業実習	「担任教科」に「農業」がありますが、「免許教科」に「農業」または「農業実習」がありません。誤入力の可能性があります。修正しますか？
TEW766		「ID」and「都道府県番号」and「学校コード」and「整理番号」が同一の全レコードについて、「担任教科1」～「担任教科6」のいずれかが、67：工業	「ID」and「都道府県番号」and「学校コード」and「整理番号」が同一の全レコードについて、  「免許教科」「高等学校教諭専修免許状の免許教科1」～「高等学校教諭専修免許状の免許教科5」、「高等学校教諭一種免許状の免許教科1」～「高等学校教諭一種免許状の免許教科5」のいずれかが、  =70：工業 or 71：工業実習 または「その他1」、「その他2」のいずれかが、  =3：情報技術 or 4：建築 or 5：インテリア or 6：デザイン	「担任教科」に「工業」がありますが、「免許教科」に「工業」、「工業実習」、「情報技術」、「建築」、「インテリア」または「デザイン」がありません。誤入力の可能性があります。修正しますか？

エラー コード	調査事項		審査事項	メッセージ
	項目名	審査条件		
TEW767		「ID」 and 「都道府県番号」 and 「学校コード」 and 「整理番号」が同一の全レコードについて、「担任教科1」～「担任教科6」のいずれかが、68：商業	「ID」 and 「都道府県番号」 and 「学校コード」 and 「整理番号」が同一の全レコードについて、  「免許教科」「高等学校教諭専修免許状の免許教科1」～「高等学校教諭専修免許状の免許教科5」、「高等学校教諭一種免許状の免許教科1」～「高等学校教諭一種免許状の免許教科5」のいずれかが、  =72：商業 or 73：商業実習  または「その他1」、「その他2」のいずれかが、  =7：情報処理 or 8：計算実務	「担任教科」に「商業」がありますが、「免許教科」に「商業」、「商業実習」、「情報処理」または「計算実務」がありません。誤入力の可能性があります。修正しますか？
TEW768		「ID」 and 「都道府県番号」 and 「学校コード」 and 「整理番号」が同一の全レコードについて、「担任教科1」～「担任教科6」のいずれかが、69：水産	「ID」 and 「都道府県番号」 and 「学校コード」 and 「整理番号」が同一の全レコードについて、  「免許教科」「高等学校教諭専修免許状の免許教科1」～「高等学校教諭専修免許状の免許教科5」、「高等学校教諭一種免許状の免許教科1」～「高等学校教諭一種免許状の免許教科5」のいずれかが、  =74：水産 or 75：水産実習	「担任教科」に「水産」がありますが、「免許教科」に「水産」または「水産実習」がありません。誤入力の可能性があります。修正しますか？
TEW769		「ID」 and 「都道府県番号」 and 「学校コード」 and 「整理番号」が同一の全レコードについて、「担任教科1」～「担任教科6」のいずれかが、70：看護	「ID」 and 「都道府県番号」 and 「学校コード」 and 「整理番号」が同一の全レコードについて、  「免許教科」「高等学校教諭専修免許状の免許教科1」～「高等学校教諭専修免許状の免許教科5」、「高等学校教諭一種免許状の免許教科1」～「高等学校教諭一種免許状の免許教科5」のいずれかが、  =62：看護 or 63：看護実習	「担任教科」に「看護」がありますが、「免許教科」に「看護」または「看護実習」がありません。誤入力の可能性があります。修正しますか？

エラー コード	調査事項		審査事項	メッセージ
	項目名	審査条件		
TEW770		「ID」and「都道府県番号」and「学校コード」and「整理番号」が同一の全レコードについて、「担任教科1」～「担任教科6」のいずれかが、71：理数	「ID」and「都道府県番号」and「学校コード」and「整理番号」が同一の全レコードについて、  「免許教科」「高等学校教諭専修免許状の免許教科1」～「高等学校教諭専修免許状の免許教科5」、「高等学校教諭一種免許状の免許教科1」～「高等学校教諭一種免許状の免許教科5」のいずれかが、  =54：数学 or 55：理科	「担任教科」に「理数」がありますが、「免許教科」に「数学」または「理科」がありません。誤入力の可能性があります。修正しますか？
TEW771		「ID」and「都道府県番号」and「学校コード」and「整理番号」が同一の全レコードについて、「担任教科1」～「担任教科6」のいずれかが、72：体育	「ID」and「都道府県番号」and「学校コード」and「整理番号」が同一の全レコードについて、  「免許教科」「高等学校教諭専修免許状の免許教科1」～「高等学校教諭専修免許状の免許教科5」、「高等学校教諭一種免許状の免許教科1」～「高等学校教諭一種免許状の免許教科5」のいずれかが、  =60：保健体育 or 61：保健  または「その他1」、「その他2」のいずれかが、  =1：柔道 or 2：剣道	「担任教科」に「体育」がありますが、「免許教科」に「保健体育」、「保健」、「柔道」または「剣道」がありません。誤入力の可能性があります。修正しますか？
TEW772		「ID」and「都道府県番号」and「学校コード」and「整理番号」が同一の全レコードについて、「担任教科1」～「担任教科6」のいずれかが、73：音楽	「ID」and「都道府県番号」and「学校コード」and「整理番号」が同一の全レコードについて、  「免許教科」「高等学校教諭専修免許状の免許教科1」～「高等学校教諭専修免許状の免許教科5」、「高等学校教諭一種免許状の免許教科1」～「高等学校教諭一種免許状の免許教科5」のいずれかが、  =56：音楽	「担任教科」に「音楽」がありますが、「免許教科」に「音楽」がありません。誤入力の可能性があります。修正しますか？

エラー コード	調査事項		審査事項	メッセージ
	項目名	審査条件		
TEW773		「ID」and「都道府県番号」and「学校コード」and「整理番号」が同一の全レコードについて、「担任教科1」～「担任教科6」のいずれかが、74：美術	「ID」and「都道府県番号」and「学校コード」and「整理番号」が同一の全レコードについて、  「免許教科」「高等学校教諭専修免許状の免許教科1」～「高等学校教諭専修免許状の免許教科5」、「高等学校教諭一種免許状の免許教科1」～「高等学校教諭一種免許状の免許教科5」のいずれかが、  =57：美術	「担任教科」に「美術」がありますが、「免許教科」に「美術」がありません。誤入力の可能性がありますが、修正しますか？
TEW774		「ID」and「都道府県番号」and「学校コード」and「整理番号」が同一の全レコードについて、「担任教科1」～「担任教科6」のいずれかが、75：英語	「ID」and「都道府県番号」and「学校コード」and「整理番号」が同一の全レコードについて、  「免許教科」「高等学校教諭専修免許状の免許教科1」～「高等学校教諭専修免許状の免許教科5」、「高等学校教諭一種免許状の免許教科1」～「高等学校教諭一種免許状の免許教科5」のいずれかが、  =81：英語	「担任教科」に「英語」がありますが、「免許教科」に「英語」がありません。誤入力の可能性がありますが、修正しますか？
TEW775		「ID」and「都道府県番号」and「学校コード」and「整理番号」が同一の全レコードについて、「担任教科1」～「担任教科6」のいずれかが、76：情報	「ID」and「都道府県番号」and「学校コード」and「整理番号」が同一の全レコードについて、  「免許教科」「高等学校教諭専修免許状の免許教科1」～「高等学校教諭専修免許状の免許教科5」、「高等学校教諭一種免許状の免許教科1」～「高等学校教諭一種免許状の免許教科5」のいずれかが、  =66：情報 or 67：情報実習	「担任教科」に「情報」がありますが、「免許教科」に「情報」または「情報実習」がありません。誤入力の可能性がありますが、修正しますか？

エラーコード	調査事項		審査事項	メッセージ	
	項目名	審査条件			
TEW776			「ID」 and 「都道府県番号」 and 「学校コード」 and 「整理番号」が同一の全レコードについて、「担任教科1」～「担任教科6」のいずれかが、77：福祉  「免許教科」「高等学校教諭専修免許状の免許教科1」～「高等学校教諭専修免許状の免許教科5」、「高等学校教諭一種免許状の免許教科1」～「高等学校教諭一種免許状の免許教科5」のいずれかが、  =76：福祉 or 77：福祉実習	「担任教科」に「福祉」がありますが、「免許教科」に「福祉」または「福祉実習」がありません。誤入力の可能性があります。修正しますか？	
TEW019	授業担任状況		「性別」=1：男 ※「行番号」=1 or 記入なしの場合のみチェックを行う	<>2：産休  「性別」が男なのに「授業担任状況」は「産休」となっています。誤入力の可能性があります。修正しますか？	
TED020	「担任教科1」～「担任教科6」		「授業担任状況」=9：授業担任あり ※「行番号」=1 or 記入なしの場合のみチェックを行う	「ID」 and 「都道府県番号」 and 「学校コード」 and 「整理番号」が同一の全レコードについて、 いずれかに記入あり and 51～78 の範囲で同一番号が複数存在しない事	「担任教科」欄が「空欄」か番号が重複しているので修正してください。
TED021			「授業担任状況」<>9：授業担任あり ※「行番号」=1 or 記入なしの場合のみチェックを行う	「ID」 and 「都道府県番号」 and 「学校コード」 and 「整理番号」が同一の全レコードについて、 すべてに記入なし	「授業担任状況」が「授業担任なし」ですが「担任教科」に入力があります。修正してください。
TEW439	週教科等担任授業時数	「普通免許状」 、「許可・臨時免許状等」	「授業担任状況」=9：授業担任あり ※「行番号」=1 or 記入なしの場合のみチェックを行う	いずれかが1以上である事	「週教科等担任授業時数」が「空欄」または0です。誤入力の可能性があります。修正しますか？
TEW440		「普通免許状」 + 「許可・臨時免許状等」	※「行番号」=1 or 記入なしの場合のみチェックを行う	0～34 or 記入なし	「週教科等担任授業時数」の「普通免許状」と「許可・臨時免許状等」の合計が34時間を超えています。誤入力の可能性があります。修正しますか？

エラー コード	調査事項		審査事項	メッセージ	
	項目名	審査条件			
TE0025		「普通 免許状」 、 「許 可・臨時 免許状 等」	「授業担任状況」=1:休職 or 2: 産休 or 3:育休 or 4:その他 ※「行番号」=1 or 記入なし の 場合のみチェックを行う	すべてに記入なし	「授業担任状況」が「授業担 任なし」ですが「週教科等担 任授業時数」に入力がありま す。修正してください。
TEW442	給料月 額		「都道府県番号」 and 「学校コ ード」が同一の学校基本調査デー タの「設置者別」=11:国立 and 「授業担任状況」=2:産休 or 9: 授業担任あり ※「行番号」=1 or 記入なし の 場合のみチェックを行う	=1~9 or 01~99 or 001~527	「給料月額」が「空欄」か0、 または想定した額を超えて います。誤入力の可能性があ りますが、修正しますか？
TEW443			「都道府県番号」 and 「学校コ ード」が同一の学校基本調査デー タの「設置者別」=21:都道府県 立 or 22:市(区)立 or 23:町立 or 24:村立 or 25:組合立 and 「授業担任状況」=2:産休 or 9: 授業担任あり ※「行番号」=1 or 記入なし の 場合のみチェックを行う	=1~9 or 01~99 or 001~580	「給料月額」が「空欄」か0、 または想定した額を超えて います。誤入力の可能性があ りますが、修正しますか？
TEW444			「授業担任状況」=3:育休 ※「行番号」=1 or 記入なし の 場合のみチェックを行う	=0 or 00 or 000 or 記入な し	育休中なのに「給料月額」に 入力があります。誤入力の可 能性がありますが、修正しま すか？
TE0004	行番号			=1~5 or 記入なし であること	「行番号」は【1, 2, 3, 4, 5】のいずれかを入力する か 「空欄」としてください。
TE0031	行番号		条件:「行番号」=2	「ID」 and 「都道府県番号」 and 「学校コード」 and 「整 理番号」が同一のレコード内 に =1、または欠損値 のレコー ドが存在する事	「行番号」が【1】の行がな いのに、「行番号」が【2】 の行があるので修正してく ださい。
TE0032	行番号		条件:「行番号」=3	「ID」 and 「都道府県番号」 and 「学校コード」 and 「整 理番号」が同一のレコード内 に =2 のレコードが存在する事	「行番号」が【2】の行がな いのに、「行番号」が【3】 の行があるので修正してく ださい。
TE0033	行番号		条件:「行番号」=4	「ID」 and 「都道府県番号」 and 「学校コード」 and 「整 理番号」が同一のレコード内 に =3 のレコードが存在する事	「行番号」が【3】の行がな いのに、「行番号」が【4】 の行があるので修正してく ださい。

エラーコード	調査事項		審査事項	メッセージ
	項目名	審査条件		
TE0D34	行番号		条件 ; 「行番号」 = 5  「 I D 」 and 「都道府県番号」 and 「学校コード」 and 「整理番号」が同一のレコード内に = 4 のレコードが存在する事	「行番号」が【4】の行がないのに、「行番号」が【5】の行があるので修正してください。
TE0D40	キー項目以外の全項目		いずれかに記入あり	全項目が空欄になっていまずので、修正してください。
TEW655_01	職名		校長 (01)  < 3	校長の人数が3人以上です。誤入力の可能性があります。修正しますか？
TEW655_02			副校長 (02)	副校長の人数が3人以上です。誤入力の可能性があります。修正しますか？
TEW655_03			教頭 (03)	教頭の人数が3人以上です。誤入力の可能性があります。修正しますか？
TEW655_04			主幹教諭 (04)	主幹教諭の人数が3人以上です。誤入力の可能性があります。修正しますか？
TEW655_05			指導教諭 (05)	指導教諭の人数が3人以上です。誤入力の可能性があります。修正しますか？
TEW655_06			養護教諭 (09)	養護教諭の人数が3人以上です。誤入力の可能性があります。修正しますか？
TEW655_07			養護助教諭 (10)	養護助教諭の人数が3人以上です。誤入力の可能性があります。修正しますか？
TEW655_08			栄養教諭 (11)	栄養教諭の人数が3人以上です。誤入力の可能性があります。修正しますか？
TEW655_09			実習助手 (00)	実習助手の人数が3人以上です。誤入力の可能性があります。修正しますか？
TEW657_01	職名 年齢		職名 : 校長 (01)  年齢 > 29	校長の年齢が29歳以下です。誤入力の可能性があります。修正しますか？
TEW657_02			職名 : 副校長 (02)	副校長の年齢が29歳以下です。誤入力の可能性があります。修正しますか？
TEW657_03			職名 : 教頭 (03)	教頭の年齢が29歳以下です。誤入力の可能性があります。修正しますか？



エラー コード	調査事項		審査事項	メッセージ	
	項目名	審査条件			
TEW657_04			職名:主幹教諭(04)	主幹教諭の年齢が29歳以下です。誤入力の可能性があります。修正しますか？	
TEW657_05			職名:指導教諭(05)	指導教諭の年齢が29歳以下です。誤入力の可能性があります。修正しますか？	
TEW658	職名 免許状 の種類		職名=01(校長) or 02(副校長) or 03(教頭) or 04(主幹教諭) or 05(指導教諭) or 06(教諭) or 07(助教諭) or 08(講師) の場合のみチェックを行う	免許状の種類 == 41(高校専修) or 42(高校一種) or 43(高校臨時) or 44(高校特別) or 45(高校特例)	当該学校種の免許の記入がありません。誤入力の可能性があります。修正しますか？
TEW659	給与			> 150	給与が15万円以下です。誤入力の可能性があります。修正しますか？
TEW046_01	学歴 年齢 勤務年 数		学歴:大学院(教員養成系)(1) or 学歴:大学院(一般系)(4)	年齢 - 勤務年数 ≥ 24	「学歴」が「大学院卒」の者の「年齢」と「勤務年数」の差が「24以上」になっていません。誤入力の可能性があります。修正しますか？
TEW046_02			学歴:大学(教員養成系)(2) or 学歴:大学(一般系)(5)	年齢 - 勤務年数 ≥ 22	「学歴」が「大学卒」の者の「年齢」と「勤務年数」の差が「22以上」になっていません。誤入力の可能性があります。修正しますか？
TED046_03			学歴:短期大学(教員養成系)(3) or 学歴:短期大学(一般系)(6)	年齢 - 勤務年数 ≥ 20	「学歴」が「短期大学卒」の者の「年齢」と「勤務年数」の差が「20以上」になっていません。修正してください。
TED046_04			学歴:高等学校(一般系)(7)	年齢 - 勤務年数 ≥ 18	「学歴」が「高等学校卒」の者の「年齢」と「勤務年数」の差が「18以上」になっていません。修正してください。
TED046_05			学歴:その他(一般系)(8)	年齢 - 勤務年数 ≥ 18	「学歴」が「その他」の者の「年齢」と「勤務年数」の差が「18以上」になっていません。修正してください。
TED047	職名 免許状 の種類		職名:養護教諭(09)	免許状の種類 == 80(養護教諭専修) or 81(養護教諭一種) or 82(養護教諭二種)	職名もしくは、免許状の種類の入力に誤りがあります。修正してください。
TED048	職名 免許状 の種類		職名:養護助教諭(10)	免許状の種類 == 80(養護教諭専修) or 81(養護教諭一種) or 82(養護教諭二種) or 83(養護臨時)	職名もしくは、免許状の種類の入力に誤りがあります。修正してください。
TED049	職名 免許状 の種類		職名:栄養教諭(11)	免許状の種類 == 90(栄養教諭専修) or 91(栄養教諭一種) or 92(栄養教諭二種)	職名もしくは、免許状の種類の入力に誤りがあります。修正してください。

## よくある質問集（高等学校用）

### === 1 学校調査 ===

問1 「学校調査票」について、令和4年10月1日現在休校している学校は、調査票の提出は必要ですか。

答 令和4年10月1日現在、休校中の学校は「調査対象外」とします。

### === 2 教員個人調査 ===

問2 私立の学校において、学校法人の理事長が校長となっている場合は、本調査の対象となりますか。

答 法人の理事長と学校の校長職のどちらが本務であるかを確認し、当該学校において、本務として勤務する校長であれば調査対象とします。  
また、法人の理事及び監事、学校の教頭等についても同様の取扱いとします。

問3 同一学校法人の設置する複数の学校において、同一人がそれぞれの学校の校長を兼ねている場合は、どう取扱えばいいのですか。

答 その職務態様により、1つの学校を本務として調査対象とし、他の学校については兼務となり対象外とします。

問4 大学の教授を本務とする教員が附属学校の校長を兼務している場合は、どう取り扱えばいいのですか。

答 附属学校の校長は兼務のため、調査対象外とします。

問5 令和4年10月1日付け退職者は、本調査の対象となりますか。

答 対象外とします。

問6 地方公務員法第22条の3第1項又は同条第4項の規定に基づき採用されている教員は、調査対象となりますか。

答 臨時的任用者は本務教員ではないので対象外とします。  
ただし、産休・育休代替教員については調査対象とします。

問7 地方公務員法第17条により任用されている期限付きの助教諭、講師は本務教員の範囲に含まれるか。

答 含みます。定数内の教員を地方公務員法第17条により任用している場合は1年未満の任期であっても、調査対象に含めてください。調査対象外となるのは、地方公務員法第22条の3第1項及び第4項に基づく「臨時的任用」の教員（ただし、産休・育休代替教員は除く。）です。

問8 地方公務員法第28条の4に基づき採用されている教員（再任用された教員）は、調査対象となりますか。

答 常時勤務する者（週当たりの勤務時間が38時間45分の者）は調査の対象とします。

問9 外国人の英語指導助手（ALT）は、調査対象となりますか。

答 外国人に限らず、非常勤講師であれば対象外とします。

問10 私立学校において、「校長代理」という職名で、校長の職務を補佐する教員がいる場合（本来の校長は1名在職）は、「校長」として取り扱うのですか。

答 校長代理は校長ではなく、校長を補佐するという職務は副校長の職務にあたり「副校長」として取り扱います。

問11 定時制の昼間部と夜間部が併置の場合、どう記載すればよいのですか。

答 1つの定時制高等学校としてまとめます。

問12 「勤務年数」について、産休・育休の代替教員の期間も含めるのですか。

答 本調査ではこれらの代替教員も本務教員として取り扱っており、その期間も勤務年数に含めます。

問13 「勤務年数」について、地方公務員法第22条の3第1項又は同条第4項の規定に基づく臨時的任用の教員の期間も含めるのですか。

答 臨時的任用者は本務教員ではないので含めませんが、産休・育休代替教員の期間は含めます。

問14 「勤務年数」について、児童自立支援施設に出向している期間は含めるのですか。

答 学校に籍を置いたまま出向しているのであれば、勤務年数に含めます。

問15 「勤務年数」について、保育園の勤務期間は含めるのですか。

答 「勤務年数」に含めません。

問16 「勤務年数」について、指導主事については勤務年数に含めるとのことだが、教育委員会事務局の課長等の職については勤務年数に含めるか。

答 課長等は「勤務年数」に含めません。これ以外の手引に記載のない職についても勤務年数に含めません。

問17 免許の種類について、「高等学校専修英語」「高等学校一種種国語」の免許を所持している者がいる場合は、どのように記載するのか？

答 原則として免許の種類については上位の免許についてのみ記載しますが、この場合は科目が異なるため、免許の種類については「41」（高等学校専修）と「42」（高等学校一種）の両方を記入します。（この際電子調査票でワーニングがかかりますが、修正不要です。）  
免許教科については①専修免許の欄に「81」（英語）を、②一種免許の欄に「51」（国語）を記入します。

問18 教頭が国語の「書写」を担当している場合の「授業担任状況」は、「授業担任あり」と記入するのですか。

答 「9」（授業担任あり）とし、「担任教科」は「国語」とします。

問19 高校において、免許状を所有しない実習助手の「免許状の種類」「免許教科」「授業担任状況」「担任教科」及び「週教科等担任授業時数」はどのように記入するのですか。

答 「免許状の種類」「免許教科」…空欄  
「授業担任状況」…授業を担当していれば「9」（あり）を記入、授業を担当していなければ「1～4」（なし）を記入  
「担任教科」…授業を担当していればその教科を記入  
「週教科等担任授業時数」…授業を担当していれば「許可・臨時免許状等」欄に記入

問20 私立の学校において中等部、高等部併設の場合に、中等部所属の教員が高等部で授業を行っている場合は「週教科等担任授業時数」に含めるのですか。

答 中等部と高等部は別々の学校として捉えており、この場合兼務校での授業になるため、「週教科等担任授業時数」には含めません。

問21 1ヶ月以上の病休者の「学級担任状況」「授業担任状況」「担任教科」「週教科等担任授業時数」はどう取り扱うのですか。

答 病休については、授業計画において本来授業を担当しているべき者が病気という突発的要因のため休暇をとっている状況であるので、年休と同様、授業計画に基づいて記入します。

問22 例えば、70分を1時限としている場合の「週教科等担任授業時数」はどう取り扱うのですか。

答 50分を1単位時間として、単位時間数に換算して記入します。

問23 調査項目「週教科等担任授業時数」の範囲について

各学校の教育計画の中には含まれている以下の例は含まれるか。

- ①「朝学習」「〇〇タイム」などの名称で呼ばれるもの（百ます計算、音読、読書、小テスト等を内容として担任の教員等が担当している時間）
- ②「補習・特別授業・0限・8限」等の名称で呼ばれる授業
- ③「土曜日の授業」（PTAなどの主催だが、学校の意向で教員が授業を担当しているもの）
- ④ それ以外に教員が生徒に指導している時間（「連絡会」「朝礼」「終礼」等）

答 「週教科等担任授業時数」には、手引にあるとおり、授業計画に基づく平常の週における教科等（教科、「総合的な学習の時間」及び「特別活動」（学級活動（学校給食に係るものを除く）に限る））の担任授業時数を記入することとなっています。質問の①～④については、上述の教科等として実施されているのであれば、授業担当時数に計上しますが、そうでなければ計上しません。

問24 高等学校通信制課程の教員の「週教科等担任授業時数」はどう記入するのですか。

答 レポート添削ではなく、スクーリングの授業時数のみを年間の平均週授業時数になおして記入します。

問25 チームティーチングで2人の教員が授業をおこなっている場合の担任の状況についてはどう取り扱うのですか。

答 それぞれの教員の授業担任状況として計上します。

問26 「給料月額」について、育児休業中のため給料がまったく支払われていない場合は、「0」とするのですか。

答 「0」とします。

なお、本調査は給料月額を調査するもので、共済組合等から育児休業給が支給されている場合でも、「0」とします。

=== 3 教員異動調査 ===

問27 令和4年度に当該学校（分校を含む）が廃校になった場合、令和3年度間に異動した教員は、本教員異動調査の対象となりますが、学校調査番号は廃校前のものを使用するのですか。

答 廃校前のものを使用します。

問28 教育委員会と学校間の異動について、次のような場合は対象とするのですか。

- ① 学校から教育委員会への異動
- ② 教育委員会から学校への異動

答 いずれも当該教員の籍がどこにあるかによって判断します。

- ① 学校に籍が残っていれば異動調査の対象外とします。籍が教育委員会に移っていれば、「離職」として取り扱い、「離職理由」は「転職」とします。
- ② 他の学校に籍がある場合は転入とします。教育委員会に籍があれば、「採用」として取り扱い、「採用の状況」は「その他」の「官公庁」とします。

問29 産休、育休の代替教員が、常勤の本務教員として正式に採用された場合は異動の対象とするのですか。

答 個人調査ではこれらの代替教員も本務教員として取り扱っており、同一学校であれば異動対象としないが、他の学校であれば転入として異動の対象とします。

問30 産休、育休の代替教員の採用は、本異動調査の対象とするのですか。

答 代替教員については、教員異動調査の対象外とします。

問31 働きながら夜間大学を卒業し、すぐに採用された教員の「採用の状況」は「新卒採用者」として取り扱うのですか。

答 当該夜間大学において、教員の資格を得たのであれば「新卒採用者」として取り扱い、そうでなければ「その他」とします。

問32 海外にある日本人学校で現地採用されて教えていた者が、日本の学校で本務教員になった場合、異動調査はどう取り扱いますか。

答 日本人学校は学校教育法上の学校ではないので、異動状況は「1 採用」で、採用の状況は「その他」の「7 その他」とし、日本人学校での採用以前に教員経験がなければ本務教員経験の有無は「2 経験なし」とします。

問33 定年退職した教員が、引き続き再任用された場合は、異動調査の対象とするのですか。

答 定年退職した教員が同一の学校で再任用された場合は異動調査の対象としませんが、他の学校であれば、転入として異動調査の対象とします。

なお、再任用の任期が終了した後、任期が更新された場合も同様に扱い、異動調査の対象としません。任期の更新を行わなかった場合、離職者として異動調査の対象とし、「離職の理由」の「1 定年（勸奨を含む）」として計上します。

問34 栄養職員が、免許状の取得等により、勤務する学校を異動することなく栄養教諭として発令されることになった場合は、異動調査の対象とするのですか。

答 採用者として異動調査の対象とし、「採用の状況」の「③その他」に国公立学校に勤務する者の場合「1 官公庁」を、私立の場合「7 その他」を記入します。

問35 公立高等学校に勤務していた教員が、当該学校を離職して私立高等学校や国立高等学校に転職した場合はどのように取り扱えばよいのでしょうか？

答 発令上は「離職」と「採用」になると思われませんが、本調査においては、転出及び転入として取り扱います。なお転出については本調査では記載不要であり、転入についてのみ記載します。

問36 「調査対象となる本務教員の範囲等」について、調査票の種類や雇用期間によって調査対象、対象外となっているが、文章の説明ではわかりにくいので表形式で掲載していただきたい。

答 以下のとおりです。

教員の区分	根拠法令	任用期間	学校調査及び教員個人調査	教員異動調査
臨時的任用者 (産休・育休代替教員)	地方公務員法第22条の3第1項及び第4項	任用期間にかかわらず	代替教員として計上	対象外
臨時的任用者 (産休・育休代替教員以外)		任用期間にかかわらず	対象外	対象外
任期を定めた任用による教員	地方公務員法第17条	一年超	助教諭、講師として計上	助教諭、講師として計上
		一年以内	助教諭、講師として計上	助教諭、講師として計上

※地方公務員法第22条の3第1項及び第4項では、臨時的任用の任期は6月以内であり、6月を超えない範囲で1回のみ更新できることとなっている。そのため、臨時的任用職員で1年を超えるものはない。

## 令和4年度学校教員統計調査 問合せ先

### 1. 調査の内容に関すること



- ・兼務教員の定義とは何ですか？
- ・担当授業時数の計算方法がわかりませんか？

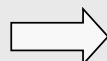

「令和4年度学校教員統計調査の手引（本冊子）」を御確認の上、  
(1) 県立及び私立の学校の場合 ⇒ 都道府県教育委員会  
(2) 市町村立の学校の場合 ⇒ 市町村教育委員会

### 2. 政府統計オンライン調査システムに関すること

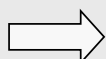

**文部科学省ヘルプデスク** にお問合せください。

#### 【ヘルプデスク運用期間及び受付時間】

令和4年10月1日（土） ～ 12月12日（月）  
土・日・祝日を除く 8:30～12:00, 13:00～18:30

#### 【連絡先】

- 電話番号: 03-6748-1575
- FAX番号: 03-5927-8742
- メールアドレス: mexthelp@ai-spt.jp

#### 【よくある質問】

##### ・変更後のパスワードを忘れてしまいました。

→ログイン画面で「パスワードを忘れてしまった場合はこちら」をクリックし、「パスワードを再発行」してください。なお、「連絡先情報」で誤ったメールアドレスを登録して、メールが受信出来ない場合には、パスワードを初期化したい旨と下記の情報をFAXもしくはメールでヘルプデスクまでお知らせください。

##### ・回答を送信しましたが、回答データ受付後のメールが届きません。

→メールアドレスが誤っているか、パソコンのセキュリティ上メールを受け付けられない設定になっている可能性があります。メールアドレスの変更方法については、ヘルプデスクへご依頼ください。

なお、調査票の一覧画面において、「状況」が「回答済」になっていれば回答が受け付けられています。また、回答状況画面において、「回答データ確認・更新」をクリックすることで送信した内容を御確認いただけます。詳しくは34ページを御確認ください。

ヘルプデスクにお問合せの際には、最初に以下のことをお伝えください。

- ① 調査名「学校教員統計調査」
- ② 都道府県名
- ③ 学校名
- ④ 調査対象者ID