

## 全 受 験 者

得 点		最高点	最低点	平均点	受験者数
合計得点 240点満点		227	81	166.31	1153
科目別得点	憲法 70点満点	68	17	44.09	1183
	民法 100点満点	98	30	69.74	1164
	刑法 70点満点	70	11	52.27	1166

## 属性1(未修1年)

得 点		最高点	最低点	平均点	受験者数
合計得点 240点満点		227	84	153.23	381
科目別得点	憲法 70点満点	66	18	40.01	386
	民法 100点満点	96	30	65.68	388
	刑法 70点満点	70	23	47.22	387

## 属性2(未修2年)

得 点		最高点	最低点	平均点	受験者数
合計得点 240点満点		225	81	165.71	260
科目別得点	憲法 70点満点	68	17	43.93	267
	民法 100点満点	95	33	69.48	262
	刑法 70点満点	69	11	52.09	265

## 属性3(既修2年)

得 点		最高点	最低点	平均点	受験者数
合計得点 240点満点		226	103	176.36	512
科目別得点	憲法 70点満点	67	19	47.13	530
	民法 100点満点	98	36	72.93	514
	刑法 70点満点	70	24	56.17	514

解答分析表1(全受験者) 憲法(1183名)

問題番号	正答	選択肢(1)		選択肢(2)		選択肢(3)		選択肢(4)		選択肢(5)		重答		無答		正答率	誤答率	識別値
		人数	比率	人数	比率	人数	比率	人数	比率	人数	比率	人数	比率	人数	比率			
1	1	798	67.5	385	32.5	0	0.0	0	0.0	0	0.0	0	0.0	0	0.0	67.5	32.5	0.364
2	2	153	12.9	1,030	87.1	0	0.0	0	0.0	0	0.0	0	0.0	0	0.0	87.1	12.9	0.361
3	2	337	28.5	846	71.5	0	0.0	0	0.0	0	0.0	0	0.0	0	0.0	71.5	28.5	0.281
4	2	358	30.3	825	69.7	0	0.0	0	0.0	0	0.0	0	0.0	0	0.0	69.7	30.3	0.342
5	2	20	1.7	1,162	98.2	0	0.0	0	0.0	0	0.0	0	0.0	1	0.1	98.2	1.8	0.138
6	2	319	27.0	863	73.0	0	0.0	0	0.0	0	0.0	1	0.1	0	0.0	73.0	27.0	0.193
7	2	116	9.8	1,067	90.2	0	0.0	0	0.0	0	0.0	0	0.0	0	0.0	90.2	9.8	0.230
8	2	218	18.4	963	81.4	0	0.0	0	0.0	0	0.0	0	0.0	2	0.2	81.4	18.6	0.350
9	1	830	70.2	351	29.7	0	0.0	0	0.0	0	0.0	0	0.0	2	0.2	70.2	29.8	0.262
10	1	846	71.5	337	28.5	0	0.0	0	0.0	0	0.0	0	0.0	0	0.0	71.5	28.5	0.160
11	2	646	54.6	537	45.4	0	0.0	0	0.0	0	0.0	0	0.0	0	0.0	45.4	54.6	0.470
12	1	1,146	96.9	37	3.1	0	0.0	0	0.0	0	0.0	0	0.0	0	0.0	96.9	3.1	0.100
13	2	281	23.8	902	76.2	0	0.0	0	0.0	0	0.0	0	0.0	0	0.0	76.2	23.8	0.345
14	1	1,104	93.3	79	6.7	0	0.0	0	0.0	0	0.0	0	0.0	0	0.0	93.3	6.7	0.077
15	2	641	54.2	542	45.8	0	0.0	0	0.0	0	0.0	0	0.0	0	0.0	45.8	54.2	0.334
16	1	864	73.0	319	27.0	0	0.0	0	0.0	0	0.0	0	0.0	0	0.0	73.0	27.0	0.399
17	1	1,103	93.2	80	6.8	0	0.0	0	0.0	0	0.0	0	0.0	0	0.0	93.2	6.8	0.206
18	2	605	51.1	577	48.8	0	0.0	0	0.0	0	0.0	0	0.0	1	0.1	48.8	51.2	0.311
19	1	795	67.2	388	32.8	0	0.0	0	0.0	0	0.0	0	0.0	0	0.0	67.2	32.8	0.147
20	2	297	25.1	885	74.8	0	0.0	0	0.0	0	0.0	0	0.0	1	0.1	74.8	25.2	0.368
21	2	359	30.3	824	69.7	0	0.0	0	0.0	0	0.0	0	0.0	0	0.0	69.7	30.3	0.531
22	1	1,009	85.3	174	14.7	0	0.0	0	0.0	0	0.0	0	0.0	0	0.0	85.3	14.7	0.141
23	2	409	34.6	774	65.4	0	0.0	0	0.0	0	0.0	0	0.0	0	0.0	65.4	34.6	0.394
24	2	632	53.4	551	46.6	0	0.0	0	0.0	0	0.0	0	0.0	0	0.0	46.6	53.4	0.264
25	2	542	45.8	640	54.1	0	0.0	1	0.1	0	0.0	0	0.0	0	0.0	54.1	45.9	0.292
26	4	52	4.4	7	0.6	169	14.3	934	79.0	20	1.7	1	0.1	0	0.0	79.0	21.0	0.295
27	4	560	47.3	39	3.3	147	12.4	238	20.1	199	16.8	0	0.0	0	0.0	20.1	79.9	0.459
28	3	8	0.7	51	4.3	811	68.6	260	22.0	53	4.5	0	0.0	0	0.0	68.6	31.4	0.547
29	3	17	1.4	155	13.1	925	78.2	65	5.5	19	1.6	0	0.0	2	0.2	78.2	21.8	0.266
30	5	9	0.8	56	4.7	48	4.1	64	5.4	1,005	85.0	1	0.1	0	0.0	85.0	15.0	0.284
31	2	225	19.0	625	52.8	179	15.1	124	10.5	30	2.5	0	0.0	0	0.0	52.8	47.2	0.539
32	4	48	4.1	187	15.8	132	11.2	456	38.5	360	30.4	0	0.0	0	0.0	38.5	61.5	0.426
33	2	95	8.0	495	41.8	108	9.1	151	12.8	334	28.2	0	0.0	0	0.0	41.8	58.2	0.418
34	5	67	5.7	88	7.4	252	21.3	133	11.2	643	54.4	0	0.0	0	0.0	54.4	45.6	0.433
35	4	42	3.6	602	50.9	27	2.3	482	40.7	30	2.5	0	0.0	0	0.0	40.7	59.3	0.319
36	2	32	2.7	667	56.4	207	17.5	197	16.7	80	6.8	0	0.0	0	0.0	56.4	43.6	0.565
37	4	122	10.3	358	30.3	24	2.0	662	56.0	17	1.4	0	0.0	0	0.0	56.0	44.0	0.497
38	4	89	7.5	86	7.3	20	1.7	693	58.6	294	24.9	0	0.0	1	0.1	58.6	41.4	0.522
39	2	24	2.0	879	74.3	100	8.5	151	12.8	28	2.4	0	0.0	1	0.1	74.3	25.7	0.581
40	3	286	24.2	36	3.0	709	59.9	126	10.7	26	2.2	0	0.0	0	0.0	59.9	40.1	0.409

解答分析表1(全受験者) 民法(1164名)

問題番号	正答	選択肢(1)		選択肢(2)		選択肢(3)		選択肢(4)		選択肢(5)		重答		無答		正答率	誤答率	識別値
		人数	比率	人数	比率	人数	比率	人数	比率	人数	比率	人数	比率	人数	比率			
1	1	1,153	99.1	11	0.9	0	0.0	0	0.0	0	0.0	0	0.0	0	0.0	99.1	0.9	0.079
2	1	859	73.8	304	26.1	0	0.0	0	0.0	0	0.0	0	0.0	1	0.1	73.8	26.2	0.063
3	1	1,047	89.9	116	10.0	0	0.0	0	0.0	0	0.0	0	0.0	1	0.1	89.9	10.1	0.153
4	2	73	6.3	1,090	93.6	0	0.0	0	0.0	0	0.0	0	0.0	1	0.1	93.6	6.4	0.246
5	1	850	73.0	313	26.9	0	0.0	0	0.0	0	0.0	0	0.0	1	0.1	73.0	27.0	0.335
6	2	592	50.9	572	49.1	0	0.0	0	0.0	0	0.0	0	0.0	0	0.0	49.1	50.9	0.234
7	1	1,064	91.4	100	8.6	0	0.0	0	0.0	0	0.0	0	0.0	0	0.0	91.4	8.6	0.196
8	1	856	73.5	308	26.5	0	0.0	0	0.0	0	0.0	0	0.0	0	0.0	73.5	26.5	0.377
9	1	1,046	89.9	116	10.0	0	0.0	0	0.0	0	0.0	0	0.0	2	0.2	89.9	10.1	0.300
10	2	340	29.2	824	70.8	0	0.0	0	0.0	0	0.0	0	0.0	0	0.0	70.8	29.2	0.624
11	1	990	85.1	174	14.9	0	0.0	0	0.0	0	0.0	0	0.0	0	0.0	85.1	14.9	0.291
12	1	659	56.6	505	43.4	0	0.0	0	0.0	0	0.0	0	0.0	0	0.0	56.6	43.4	0.059
13	2	173	14.9	991	85.1	0	0.0	0	0.0	0	0.0	0	0.0	0	0.0	85.1	14.9	0.124
14	2	287	24.7	877	75.3	0	0.0	0	0.0	0	0.0	0	0.0	0	0.0	75.3	24.7	0.344
15	2	145	12.5	1,018	87.5	0	0.0	0	0.0	0	0.0	0	0.0	1	0.1	87.5	12.5	0.275
16	2	269	23.1	895	76.9	0	0.0	0	0.0	0	0.0	0	0.0	0	0.0	76.9	23.1	0.511
17	1	1,091	93.7	73	6.3	0	0.0	0	0.0	0	0.0	0	0.0	0	0.0	93.7	6.3	0.047
18	1	609	52.3	554	47.6	0	0.0	0	0.0	0	0.0	0	0.0	1	0.1	52.3	47.7	0.017
19	2	694	59.6	470	40.4	0	0.0	0	0.0	0	0.0	0	0.0	0	0.0	40.4	59.6	0.445
20	1	730	62.7	434	37.3	0	0.0	0	0.0	0	0.0	0	0.0	0	0.0	62.7	37.3	0.349
21	1	1,080	92.8	84	7.2	0	0.0	0	0.0	0	0.0	0	0.0	0	0.0	92.8	7.2	0.087
22	2	527	45.3	637	54.7	0	0.0	0	0.0	0	0.0	0	0.0	0	0.0	54.7	45.3	0.336
23	2	669	57.5	495	42.5	0	0.0	0	0.0	0	0.0	0	0.0	0	0.0	42.5	57.5	0.111
24	2	477	41.0	687	59.0	0	0.0	0	0.0	0	0.0	0	0.0	0	0.0	59.0	41.0	0.272
25	2	364	31.3	800	68.7	0	0.0	0	0.0	0	0.0	0	0.0	0	0.0	68.7	31.3	0.395
26	2	168	14.4	995	85.5	0	0.0	0	0.0	0	0.0	0	0.0	1	0.1	85.5	14.5	0.260
27	1	915	78.6	249	21.4	0	0.0	0	0.0	0	0.0	0	0.0	0	0.0	78.6	21.4	-0.093
28	2	357	30.7	807	69.3	0	0.0	0	0.0	0	0.0	0	0.0	0	0.0	69.3	30.7	0.318
29	2	383	32.9	780	67.0	1	0.1	0	0.0	0	0.0	0	0.0	0	0.0	67.0	33.0	0.396
30	2	511	43.9	653	56.1	0	0.0	0	0.0	0	0.0	0	0.0	0	0.0	56.1	43.9	0.223
31	2	182	15.6	981	84.3	1	0.1	0	0.0	0	0.0	0	0.0	0	0.0	84.3	15.7	0.292
32	2	515	44.2	649	55.8	0	0.0	0	0.0	0	0.0	0	0.0	0	0.0	55.8	44.2	0.353
33	1	775	66.6	389	33.4	0	0.0	0	0.0	0	0.0	0	0.0	0	0.0	66.6	33.4	0.336
34	1	524	45.0	640	55.0	0	0.0	0	0.0	0	0.0	0	0.0	0	0.0	45.0	55.0	0.385
35	1	979	84.1	185	15.9	0	0.0	0	0.0	0	0.0	0	0.0	0	0.0	84.1	15.9	0.371
36	1	970	83.3	193	16.6	0	0.0	0	0.0	0	0.0	0	0.0	1	0.1	83.3	16.7	0.086
37	2	658	56.5	506	43.5	0	0.0	0	0.0	0	0.0	0	0.0	0	0.0	43.5	56.5	0.090
38	2	239	20.5	925	79.5	0	0.0	0	0.0	0	0.0	0	0.0	0	0.0	79.5	20.5	0.125
39	2	553	47.5	608	52.2	0	0.0	0	0.0	0	0.0	2	0.2	1	0.1	52.2	47.8	0.429
40	2	170	14.6	994	85.4	0	0.0	0	0.0	0	0.0	0	0.0	0	0.0	85.4	14.6	0.279
41	4	16	1.4	46	4.0	168	14.4	917	78.8	17	1.5	0	0.0	0	0.0	78.8	21.2	0.488
42	4	23	2.0	29	2.5	24	2.1	1,042	89.5	46	4.0	0	0.0	0	0.0	89.5	10.5	0.309
43	3	44	3.8	5	0.4	1,054	90.5	24	2.1	37	3.2	0	0.0	0	0.0	90.5	9.5	0.189
44	4	26	2.2	62	5.3	321	27.6	624	53.6	130	11.2	0	0.0	1	0.1	53.6	46.4	0.449

解答分析表1(全受験者) 民法(1164名)

問題番号	正答	選択肢(1)		選択肢(2)		選択肢(3)		選択肢(4)		選択肢(5)		重答		無答		正答率	誤答率	識別値
		人数	比率	人数	比率	人数	比率	人数	比率	人数	比率	人数	比率	人数	比率			
45	4	27	2.3	39	3.4	51	4.4	985	84.6	62	5.3	0	0.0	0	0.0	84.6	15.4	0.447
46	3	6	0.5	36	3.1	977	83.9	23	2.0	122	10.5	0	0.0	0	0.0	83.9	16.1	0.476
47	1	623	53.5	221	19.0	146	12.5	104	8.9	69	5.9	0	0.0	1	0.1	53.5	46.5	0.599
48	2	47	4.0	1,006	86.4	52	4.5	33	2.8	26	2.2	0	0.0	0	0.0	86.4	13.6	0.389
49	5	23	2.0	26	2.2	84	7.2	142	12.2	889	76.4	0	0.0	0	0.0	76.4	23.6	0.545
50	4	253	21.7	144	12.4	359	30.8	367	31.5	41	3.5	0	0.0	0	0.0	31.5	68.5	0.488
51	5	10	0.9	5	0.4	166	14.3	93	8.0	889	76.4	1	0.1	0	0.0	76.4	23.6	0.418
52	5	186	16.0	115	9.9	40	3.4	26	2.2	796	68.4	1	0.1	0	0.0	68.4	31.6	0.437
53	4	68	5.8	142	12.2	14	1.2	815	70.0	124	10.7	0	0.0	1	0.1	70.0	30.0	0.424
54	2	256	22.0	478	41.1	215	18.5	144	12.4	71	6.1	0	0.0	0	0.0	41.1	58.9	0.263
55	1	866	74.4	142	12.2	15	1.3	114	9.8	27	2.3	0	0.0	0	0.0	74.4	25.6	0.397
56	1	724	62.2	133	11.4	70	6.0	189	16.2	48	4.1	0	0.0	0	0.0	62.2	37.8	0.473
57	3	7	0.6	91	7.8	1,021	87.7	22	1.9	23	2.0	0	0.0	0	0.0	87.7	12.3	0.342
58	4	43	3.7	177	15.2	63	5.4	606	52.1	275	23.6	0	0.0	0	0.0	52.1	47.9	0.382
59	2	192	16.5	397	34.1	472	40.5	8	0.7	95	8.2	0	0.0	0	0.0	34.1	65.9	0.213
60	4	32	2.7	28	2.4	205	17.6	832	71.5	67	5.8	0	0.0	0	0.0	71.5	28.5	0.480

解答分析表1(全受験者) 刑法(1166名)

問題番号	正答	選択肢(1)		選択肢(2)		選択肢(3)		選択肢(4)		選択肢(5)		重答		無答		正答率	誤答率	識別値
		人数	比率	人数	比率	人数	比率	人数	比率	人数	比率	人数	比率	人数	比率			
1	1	789	67.7	377	32.3	0	0.0	0	0.0	0	0.0	0	0.0	0	0.0	67.7	32.3	0.183
2	2	20	1.7	1,146	98.3	0	0.0	0	0.0	0	0.0	0	0.0	0	0.0	98.3	1.7	0.162
3	2	203	17.4	963	82.6	0	0.0	0	0.0	0	0.0	0	0.0	0	0.0	82.6	17.4	0.341
4	2	177	15.2	988	84.7	0	0.0	0	0.0	0	0.0	1	0.1	0	0.0	84.7	15.3	0.427
5	2	371	31.8	795	68.2	0	0.0	0	0.0	0	0.0	0	0.0	0	0.0	68.2	31.8	0.304
6	1	892	76.5	273	23.4	0	0.0	0	0.0	0	0.0	0	0.0	1	0.1	76.5	23.5	0.326
7	2	174	14.9	992	85.1	0	0.0	0	0.0	0	0.0	0	0.0	0	0.0	85.1	14.9	0.368
8	2	19	1.6	1,147	98.4	0	0.0	0	0.0	0	0.0	0	0.0	0	0.0	98.4	1.6	0.045
9	1	656	56.3	510	43.7	0	0.0	0	0.0	0	0.0	0	0.0	0	0.0	56.3	43.7	0.428
10	1	1,095	93.9	71	6.1	0	0.0	0	0.0	0	0.0	0	0.0	0	0.0	93.9	6.1	0.181
11	1	1,087	93.2	79	6.8	0	0.0	0	0.0	0	0.0	0	0.0	0	0.0	93.2	6.8	0.109
12	1	1,109	95.1	57	4.9	0	0.0	0	0.0	0	0.0	0	0.0	0	0.0	95.1	4.9	0.196
13	2	154	13.2	1,012	86.8	0	0.0	0	0.0	0	0.0	0	0.0	0	0.0	86.8	13.2	0.098
14	1	1,149	98.5	17	1.5	0	0.0	0	0.0	0	0.0	0	0.0	0	0.0	98.5	1.5	0.042
15	2	296	25.4	870	74.6	0	0.0	0	0.0	0	0.0	0	0.0	0	0.0	74.6	25.4	0.147
16	2	87	7.5	1,079	92.5	0	0.0	0	0.0	0	0.0	0	0.0	0	0.0	92.5	7.5	0.234
17	1	1,119	96.0	47	4.0	0	0.0	0	0.0	0	0.0	0	0.0	0	0.0	96.0	4.0	0.200
18	2	84	7.2	1,082	92.8	0	0.0	0	0.0	0	0.0	0	0.0	0	0.0	92.8	7.2	0.162
19	2	164	14.1	1,002	85.9	0	0.0	0	0.0	0	0.0	0	0.0	0	0.0	85.9	14.1	0.303
20	1	731	62.7	434	37.2	0	0.0	0	0.0	0	0.0	0	0.0	1	0.1	62.7	37.3	0.187
21	2	261	22.4	904	77.5	0	0.0	0	0.0	0	0.0	0	0.0	1	0.1	77.5	22.5	0.159
22	2	134	11.5	1,032	88.5	0	0.0	0	0.0	0	0.0	0	0.0	0	0.0	88.5	11.5	0.325
23	2	34	2.9	1,132	97.1	0	0.0	0	0.0	0	0.0	0	0.0	0	0.0	97.1	2.9	0.094
24	1	1,121	96.1	45	3.9	0	0.0	0	0.0	0	0.0	0	0.0	0	0.0	96.1	3.9	0.199
25	2	749	64.2	416	35.7	0	0.0	0	0.0	0	0.0	0	0.0	1	0.1	35.7	64.3	0.327
26	4	91	7.8	67	5.7	286	24.5	665	57.0	57	4.9	0	0.0	0	0.0	57.0	43.0	0.571
27	5	70	6.0	25	2.1	7	0.6	19	1.6	1,044	89.5	0	0.0	1	0.1	89.5	10.5	0.412
28	3	10	0.9	123	10.5	888	76.2	78	6.7	67	5.7	0	0.0	0	0.0	76.2	23.8	0.371
29	5	79	6.8	39	3.3	282	24.2	47	4.0	718	61.6	0	0.0	1	0.1	61.6	38.4	0.548
30	4	6	0.5	23	2.0	146	12.5	546	46.8	442	37.9	2	0.2	1	0.1	46.8	53.2	0.606
31	4	17	1.5	66	5.7	24	2.1	983	84.3	75	6.4	0	0.0	1	0.1	84.3	15.7	0.436
32	2	15	1.3	716	61.4	127	10.9	237	20.3	71	6.1	0	0.0	0	0.0	61.4	38.6	0.452
33	3	174	14.9	130	11.1	719	61.7	71	6.1	69	5.9	0	0.0	3	0.3	61.7	38.3	0.659
34	3	296	25.4	76	6.5	666	57.1	69	5.9	59	5.1	0	0.0	0	0.0	57.1	42.9	0.496
35	1	982	84.2	56	4.8	19	1.6	46	3.9	63	5.4	0	0.0	0	0.0	84.2	15.8	0.397
36	2	145	12.4	904	77.5	16	1.4	70	6.0	31	2.7	0	0.0	0	0.0	77.5	22.5	0.438
37	4	5	0.4	91	7.8	18	1.5	860	73.8	192	16.5	0	0.0	0	0.0	73.8	26.2	0.499
38	2	95	8.1	976	83.7	22	1.9	43	3.7	30	2.6	0	0.0	0	0.0	83.7	16.3	0.499
39	3	21	1.8	73	6.3	826	70.8	153	13.1	90	7.7	0	0.0	3	0.3	70.8	29.2	0.490
40	5	27	2.3	239	20.5	40	3.4	139	11.9	721	61.8	0	0.0	0	0.0	61.8	38.2	0.605

解答分析表(属性1未修1年) 憲法(386名)

問題番号	正答	選択肢(1)		選択肢(2)		選択肢(3)		選択肢(4)		選択肢(5)		重答		無答		正答率	誤答率	識別値
		人数	比率	人数	比率	人数	比率	人数	比率	人数	比率	人数	比率	人数	比率			
1	1	247	64.0	139	36.0	0	0.0	0	0.0	0	0.0	0	0.0	0	0.0	64.0	36.0	0.330
2	2	84	21.8	302	78.2	0	0.0	0	0.0	0	0.0	0	0.0	0	0.0	78.2	21.8	0.459
3	2	133	34.5	253	65.5	0	0.0	0	0.0	0	0.0	0	0.0	0	0.0	65.5	34.5	0.259
4	2	154	39.9	232	60.1	0	0.0	0	0.0	0	0.0	0	0.0	0	0.0	60.1	39.9	0.211
5	2	10	2.6	376	97.4	0	0.0	0	0.0	0	0.0	0	0.0	0	0.0	97.4	2.6	0.145
6	2	105	27.2	280	72.5	0	0.0	0	0.0	0	0.0	1	0.3	0	0.0	72.5	27.5	0.180
7	2	49	12.7	337	87.3	0	0.0	0	0.0	0	0.0	0	0.0	0	0.0	87.3	12.7	0.211
8	2	103	26.7	282	73.1	0	0.0	0	0.0	0	0.0	0	0.0	1	0.3	73.1	26.9	0.363
9	1	278	72.0	108	28.0	0	0.0	0	0.0	0	0.0	0	0.0	0	0.0	72.0	28.0	0.156
10	1	273	70.7	113	29.3	0	0.0	0	0.0	0	0.0	0	0.0	0	0.0	70.7	29.3	0.143
11	2	245	63.5	141	36.5	0	0.0	0	0.0	0	0.0	0	0.0	0	0.0	63.5	36.5	0.361
12	1	364	94.3	22	5.7	0	0.0	0	0.0	0	0.0	0	0.0	0	0.0	94.3	5.7	0.135
13	2	108	28.0	278	72.0	0	0.0	0	0.0	0	0.0	0	0.0	0	0.0	72.0	28.0	0.260
14	1	355	92.0	31	8.0	0	0.0	0	0.0	0	0.0	0	0.0	0	0.0	92.0	8.0	0.055
15	2	239	61.9	147	38.1	0	0.0	0	0.0	0	0.0	0	0.0	0	0.0	38.1	61.9	0.323
16	1	250	64.8	136	35.2	0	0.0	0	0.0	0	0.0	0	0.0	0	0.0	64.8	35.2	0.319
17	1	352	91.2	34	8.8	0	0.0	0	0.0	0	0.0	0	0.0	0	0.0	91.2	8.8	0.187
18	2	198	51.3	188	48.7	0	0.0	0	0.0	0	0.0	0	0.0	0	0.0	48.7	51.3	0.300
19	1	261	67.6	125	32.4	0	0.0	0	0.0	0	0.0	0	0.0	0	0.0	67.6	32.4	0.141
20	2	104	26.9	282	73.1	0	0.0	0	0.0	0	0.0	0	0.0	0	0.0	73.1	26.9	0.372
21	2	143	37.0	243	63.0	0	0.0	0	0.0	0	0.0	0	0.0	0	0.0	63.0	37.0	0.479
22	1	330	85.5	56	14.5	0	0.0	0	0.0	0	0.0	0	0.0	0	0.0	85.5	14.5	0.155
23	2	169	43.8	217	56.2	0	0.0	0	0.0	0	0.0	0	0.0	0	0.0	56.2	43.8	0.269
24	2	219	56.7	167	43.3	0	0.0	0	0.0	0	0.0	0	0.0	0	0.0	43.3	56.7	0.260
25	2	198	51.3	187	48.4	0	0.0	1	0.3	0	0.0	0	0.0	0	0.0	48.4	51.6	0.217
26	4	31	8.0	2	0.5	52	13.5	291	75.4	10	2.6	0	0.0	0	0.0	75.4	24.6	0.428
27	4	201	52.1	16	4.1	68	17.6	48	12.4	53	13.7	0	0.0	0	0.0	12.4	87.6	0.233
28	3	5	1.3	21	5.4	217	56.2	117	30.3	26	6.7	0	0.0	0	0.0	56.2	43.8	0.486
29	3	6	1.6	46	11.9	299	77.5	26	6.7	8	2.1	0	0.0	1	0.3	77.5	22.5	0.180
30	5	4	1.0	32	8.3	23	6.0	26	6.7	301	78.0	0	0.0	0	0.0	78.0	22.0	0.281
31	2	91	23.6	183	47.4	65	16.8	37	9.6	10	2.6	0	0.0	0	0.0	47.4	52.6	0.454
32	4	12	3.1	66	17.1	70	18.1	112	29.0	126	32.6	0	0.0	0	0.0	29.0	71.0	0.251
33	2	30	7.8	150	38.9	45	11.7	46	11.9	115	29.8	0	0.0	0	0.0	38.9	61.1	0.453
34	5	21	5.4	48	12.4	109	28.2	48	12.4	160	41.5	0	0.0	0	0.0	41.5	58.5	0.312
35	4	17	4.4	211	54.7	9	2.3	131	33.9	18	4.7	0	0.0	0	0.0	33.9	66.1	0.314
36	2	8	2.1	209	54.1	54	14.0	79	20.5	36	9.3	0	0.0	0	0.0	54.1	45.9	0.558
37	4	42	10.9	133	34.5	12	3.1	187	48.4	12	3.1	0	0.0	0	0.0	48.4	51.6	0.591
38	4	35	9.1	29	7.5	12	3.1	190	49.2	120	31.1	0	0.0	0	0.0	49.2	50.8	0.456
39	2	12	3.1	250	64.8	36	9.3	80	20.7	8	2.1	0	0.0	0	0.0	64.8	35.2	0.640
40	3	101	26.2	15	3.9	213	55.2	50	13.0	7	1.8	0	0.0	0	0.0	55.2	44.8	0.332

解答分析表(属性1未修1年) 民法(388名)

問題番号	正答	選択肢(1)		選択肢(2)		選択肢(3)		選択肢(4)		選択肢(5)		重答		無答		正答率	誤答率	識別値
		人数	比率	人数	比率	人数	比率	人数	比率	人数	比率	人数	比率	人数	比率			
1	1	385	99.2	3	0.8	0	0.0	0	0.0	0	0.0	0	0.0	0	0.0	99.2	0.8	0.102
2	1	282	72.7	106	27.3	0	0.0	0	0.0	0	0.0	0	0.0	0	0.0	72.7	27.3	-0.059
3	1	349	89.9	38	9.8	0	0.0	0	0.0	0	0.0	0	0.0	1	0.3	89.9	10.1	0.055
4	2	23	5.9	365	94.1	0	0.0	0	0.0	0	0.0	0	0.0	0	0.0	94.1	5.9	0.199
5	1	255	65.7	133	34.3	0	0.0	0	0.0	0	0.0	0	0.0	0	0.0	65.7	34.3	0.336
6	2	187	48.2	201	51.8	0	0.0	0	0.0	0	0.0	0	0.0	0	0.0	51.8	48.2	0.114
7	1	348	89.7	40	10.3	0	0.0	0	0.0	0	0.0	0	0.0	0	0.0	89.7	10.3	0.228
8	1	267	68.8	121	31.2	0	0.0	0	0.0	0	0.0	0	0.0	0	0.0	68.8	31.2	0.145
9	1	334	86.1	53	13.7	0	0.0	0	0.0	0	0.0	0	0.0	1	0.3	86.1	13.9	0.283
10	2	141	36.3	247	63.7	0	0.0	0	0.0	0	0.0	0	0.0	0	0.0	63.7	36.3	0.610
11	1	306	78.9	82	21.1	0	0.0	0	0.0	0	0.0	0	0.0	0	0.0	78.9	21.1	0.167
12	1	245	63.1	143	36.9	0	0.0	0	0.0	0	0.0	0	0.0	0	0.0	63.1	36.9	0.228
13	2	50	12.9	338	87.1	0	0.0	0	0.0	0	0.0	0	0.0	0	0.0	87.1	12.9	0.163
14	2	106	27.3	282	72.7	0	0.0	0	0.0	0	0.0	0	0.0	0	0.0	72.7	27.3	0.319
15	2	75	19.3	312	80.4	0	0.0	0	0.0	0	0.0	0	0.0	1	0.3	80.4	19.6	0.233
16	2	122	31.4	266	68.6	0	0.0	0	0.0	0	0.0	0	0.0	0	0.0	68.6	31.4	0.517
17	1	367	94.6	21	5.4	0	0.0	0	0.0	0	0.0	0	0.0	0	0.0	94.6	5.4	-0.021
18	1	203	52.3	184	47.4	0	0.0	0	0.0	0	0.0	0	0.0	1	0.3	52.3	47.7	0.031
19	2	267	68.8	121	31.2	0	0.0	0	0.0	0	0.0	0	0.0	0	0.0	31.2	68.8	0.324
20	1	227	58.5	161	41.5	0	0.0	0	0.0	0	0.0	0	0.0	0	0.0	58.5	41.5	0.273
21	1	364	93.8	24	6.2	0	0.0	0	0.0	0	0.0	0	0.0	0	0.0	93.8	6.2	0.172
22	2	225	58.0	163	42.0	0	0.0	0	0.0	0	0.0	0	0.0	0	0.0	42.0	58.0	0.217
23	2	196	50.5	192	49.5	0	0.0	0	0.0	0	0.0	0	0.0	0	0.0	49.5	50.5	0.113
24	2	181	46.6	207	53.4	0	0.0	0	0.0	0	0.0	0	0.0	0	0.0	53.4	46.6	0.362
25	2	153	39.4	235	60.6	0	0.0	0	0.0	0	0.0	0	0.0	0	0.0	60.6	39.4	0.432
26	2	87	22.4	300	77.3	0	0.0	0	0.0	0	0.0	0	0.0	1	0.3	77.3	22.7	0.073
27	1	322	83.0	66	17.0	0	0.0	0	0.0	0	0.0	0	0.0	0	0.0	83.0	17.0	-0.156
28	2	158	40.7	230	59.3	0	0.0	0	0.0	0	0.0	0	0.0	0	0.0	59.3	40.7	0.033
29	2	153	39.4	235	60.6	0	0.0	0	0.0	0	0.0	0	0.0	0	0.0	60.6	39.4	0.294
30	2	162	41.8	226	58.2	0	0.0	0	0.0	0	0.0	0	0.0	0	0.0	58.2	41.8	0.192
31	2	80	20.6	308	79.4	0	0.0	0	0.0	0	0.0	0	0.0	0	0.0	79.4	20.6	0.311
32	2	175	45.1	213	54.9	0	0.0	0	0.0	0	0.0	0	0.0	0	0.0	54.9	45.1	0.259
33	1	238	61.3	150	38.7	0	0.0	0	0.0	0	0.0	0	0.0	0	0.0	61.3	38.7	0.401
34	1	157	40.5	231	59.5	0	0.0	0	0.0	0	0.0	0	0.0	0	0.0	40.5	59.5	0.374
35	1	317	81.7	71	18.3	0	0.0	0	0.0	0	0.0	0	0.0	0	0.0	81.7	18.3	0.408
36	1	317	81.7	70	18.0	0	0.0	0	0.0	0	0.0	0	0.0	1	0.3	81.7	18.3	0.136
37	2	228	58.8	160	41.2	0	0.0	0	0.0	0	0.0	0	0.0	0	0.0	41.2	58.8	0.178
38	2	71	18.3	317	81.7	0	0.0	0	0.0	0	0.0	0	0.0	0	0.0	81.7	18.3	0.239
39	2	190	49.0	197	50.8	0	0.0	0	0.0	0	0.0	1	0.3	0	0.0	50.8	49.2	0.373
40	2	66	17.0	322	83.0	0	0.0	0	0.0	0	0.0	0	0.0	0	0.0	83.0	17.0	0.194
41	4	9	2.3	19	4.9	74	19.1	278	71.6	8	2.1	0	0.0	0	0.0	71.6	28.4	0.553
42	4	9	2.3	16	4.1	14	3.6	323	83.2	26	6.7	0	0.0	0	0.0	83.2	16.8	0.509
43	3	23	5.9	1	0.3	340	87.6	12	3.1	12	3.1	0	0.0	0	0.0	87.6	12.4	0.264
44	4	13	3.4	28	7.2	125	32.2	175	45.1	47	12.1	0	0.0	0	0.0	45.1	54.9	0.447

解答分析表(属性1未修1年) 民法(388名)

問題番号	正答	選択肢(1)		選択肢(2)		選択肢(3)		選択肢(4)		選択肢(5)		重答		無答		正答率	誤答率	識別値
		人数	比率	人数	比率	人数	比率	人数	比率	人数	比率	人数	比率	人数	比率			
45	4	14	3.6	19	4.9	20	5.2	310	79.9	25	6.4	0	0.0	0	0.0	79.9	20.1	0.397
46	3	2	0.5	22	5.7	288	74.2	16	4.1	60	15.5	0	0.0	0	0.0	74.2	25.8	0.542
47	1	178	45.9	87	22.4	56	14.4	46	11.9	21	5.4	0	0.0	0	0.0	45.9	54.1	0.619
48	2	20	5.2	312	80.4	23	5.9	17	4.4	16	4.1	0	0.0	0	0.0	80.4	19.6	0.382
49	5	12	3.1	13	3.4	38	9.8	58	14.9	267	68.8	0	0.0	0	0.0	68.8	31.2	0.622
50	4	90	23.2	53	13.7	112	28.9	120	30.9	13	3.4	0	0.0	0	0.0	30.9	69.1	0.494
51	5	4	1.0	2	0.5	79	20.4	42	10.8	260	67.0	1	0.3	0	0.0	67.0	33.0	0.392
52	5	62	16.0	33	8.5	18	4.6	6	1.5	268	69.1	1	0.3	0	0.0	69.1	30.9	0.370
53	4	28	7.2	70	18.0	6	1.5	232	59.8	52	13.4	0	0.0	0	0.0	59.8	40.2	0.385
54	2	76	19.6	147	37.9	73	18.8	59	15.2	33	8.5	0	0.0	0	0.0	37.9	62.1	0.277
55	1	274	70.6	61	15.7	4	1.0	36	9.3	13	3.4	0	0.0	0	0.0	70.6	29.4	0.401
56	1	247	63.7	50	12.9	29	7.5	44	11.3	18	4.6	0	0.0	0	0.0	63.7	36.3	0.407
57	3	4	1.0	31	8.0	337	86.9	6	1.5	10	2.6	0	0.0	0	0.0	86.9	13.1	0.372
58	4	13	3.4	70	18.0	15	3.9	190	49.0	100	25.8	0	0.0	0	0.0	49.0	51.0	0.361
59	2	97	25.0	118	30.4	142	36.6	2	0.5	29	7.5	0	0.0	0	0.0	30.4	69.6	0.093
60	4	11	2.8	11	2.8	80	20.6	257	66.2	29	7.5	0	0.0	0	0.0	66.2	33.8	0.485



解答分析表(属性1未修1年) 刑法(387名)

問題番号	正答	選択肢(1)		選択肢(2)		選択肢(3)		選択肢(4)		選択肢(5)		重答		無答		正答率	誤答率	識別値
		人数	比率	人数	比率	人数	比率	人数	比率	人数	比率	人数	比率	人数	比率			
1	1	252	65.1	135	34.9	0	0.0	0	0.0	0	0.0	0	0.0	0	0.0	65.1	34.9	0.263
2	2	9	2.3	378	97.7	0	0.0	0	0.0	0	0.0	0	0.0	0	0.0	97.7	2.3	0.193
3	2	87	22.5	300	77.5	0	0.0	0	0.0	0	0.0	0	0.0	0	0.0	77.5	22.5	0.239
4	2	88	22.7	298	77.0	0	0.0	0	0.0	0	0.0	1	0.3	0	0.0	77.0	23.0	0.360
5	2	151	39.0	236	61.0	0	0.0	0	0.0	0	0.0	0	0.0	0	0.0	61.0	39.0	0.324
6	1	265	68.5	121	31.3	0	0.0	0	0.0	0	0.0	0	0.0	1	0.3	68.5	31.5	0.228
7	2	86	22.2	301	77.8	0	0.0	0	0.0	0	0.0	0	0.0	0	0.0	77.8	22.2	0.433
8	2	4	1.0	383	99.0	0	0.0	0	0.0	0	0.0	0	0.0	0	0.0	99.0	1.0	0.102
9	1	183	47.3	204	52.7	0	0.0	0	0.0	0	0.0	0	0.0	0	0.0	47.3	52.7	0.454
10	1	353	91.2	34	8.8	0	0.0	0	0.0	0	0.0	0	0.0	0	0.0	91.2	8.8	0.178
11	1	355	91.7	32	8.3	0	0.0	0	0.0	0	0.0	0	0.0	0	0.0	91.7	8.3	0.043
12	1	359	92.8	28	7.2	0	0.0	0	0.0	0	0.0	0	0.0	0	0.0	92.8	7.2	0.156
13	2	61	15.8	326	84.2	0	0.0	0	0.0	0	0.0	0	0.0	0	0.0	84.2	15.8	0.139
14	1	382	98.7	5	1.3	0	0.0	0	0.0	0	0.0	0	0.0	0	0.0	98.7	1.3	0.042
15	2	111	28.7	276	71.3	0	0.0	0	0.0	0	0.0	0	0.0	0	0.0	71.3	28.7	0.114
16	2	45	11.6	342	88.4	0	0.0	0	0.0	0	0.0	0	0.0	0	0.0	88.4	11.6	0.130
17	1	368	95.1	19	4.9	0	0.0	0	0.0	0	0.0	0	0.0	0	0.0	95.1	4.9	0.207
18	2	42	10.9	345	89.1	0	0.0	0	0.0	0	0.0	0	0.0	0	0.0	89.1	10.9	0.108
19	2	75	19.4	312	80.6	0	0.0	0	0.0	0	0.0	0	0.0	0	0.0	80.6	19.4	0.324
20	1	226	58.4	160	41.3	0	0.0	0	0.0	0	0.0	0	0.0	1	0.3	58.4	41.6	0.168
21	2	91	23.5	296	76.5	0	0.0	0	0.0	0	0.0	0	0.0	0	0.0	76.5	23.5	0.167
22	2	81	20.9	306	79.1	0	0.0	0	0.0	0	0.0	0	0.0	0	0.0	79.1	20.9	0.335
23	2	13	3.4	374	96.6	0	0.0	0	0.0	0	0.0	0	0.0	0	0.0	96.6	3.4	-0.060
24	1	369	95.3	18	4.7	0	0.0	0	0.0	0	0.0	0	0.0	0	0.0	95.3	4.7	0.140
25	2	271	70.0	115	29.7	0	0.0	0	0.0	0	0.0	0	0.0	1	0.3	29.7	70.3	0.194
26	4	32	8.3	19	4.9	104	26.9	208	53.7	24	6.2	0	0.0	0	0.0	53.7	46.3	0.487
27	5	43	11.1	14	3.6	3	0.8	13	3.4	314	81.1	0	0.0	0	0.0	81.1	18.9	0.492
28	3	7	1.8	48	12.4	274	70.8	33	8.5	25	6.5	0	0.0	0	0.0	70.8	29.2	0.370
29	5	34	8.8	17	4.4	115	29.7	12	3.1	208	53.7	0	0.0	1	0.3	53.7	46.3	0.559
30	4	5	1.3	17	4.4	53	13.7	131	33.9	180	46.5	1	0.3	0	0.0	33.9	66.1	0.519
31	4	9	2.3	32	8.3	13	3.4	298	77.0	34	8.8	0	0.0	1	0.3	77.0	23.0	0.341
32	2	4	1.0	197	50.9	72	18.6	92	23.8	22	5.7	0	0.0	0	0.0	50.9	49.1	0.433
33	3	78	20.2	62	16.0	171	44.2	41	10.6	33	8.5	0	0.0	2	0.5	44.2	55.8	0.479
34	3	100	25.8	41	10.6	182	47.0	36	9.3	28	7.2	0	0.0	0	0.0	47.0	53.0	0.506
35	1	311	80.4	24	6.2	13	3.4	17	4.4	22	5.7	0	0.0	0	0.0	80.4	19.6	0.388
36	2	74	19.1	267	69.0	7	1.8	26	6.7	13	3.4	0	0.0	0	0.0	69.0	31.0	0.540
37	4	2	0.5	42	10.9	9	2.3	260	67.2	74	19.1	0	0.0	0	0.0	67.2	32.8	0.504
38	2	42	10.9	293	75.7	12	3.1	28	7.2	12	3.1	0	0.0	0	0.0	75.7	24.3	0.448
39	3	12	3.1	29	7.5	233	60.2	67	17.3	44	11.4	0	0.0	2	0.5	60.2	39.8	0.424
40	5	10	2.6	103	26.6	23	5.9	73	18.9	178	46.0	0	0.0	0	0.0	46.0	54.0	0.557

解答分析表(属性2未修2年) 憲法(267名)

問題番号	正答	選択肢(1)		選択肢(2)		選択肢(3)		選択肢(4)		選択肢(5)		重答		無答		正答率	誤答率	識別値
		人数	比率	人数	比率	人数	比率	人数	比率	人数	比率	人数	比率	人数	比率			
1	1	175	65.5	92	34.5	0	0.0	0	0.0	0	0.0	0	0.0	0	0.0	65.5	34.5	0.226
2	2	33	12.4	234	87.6	0	0.0	0	0.0	0	0.0	0	0.0	0	0.0	87.6	12.4	0.278
3	2	85	31.8	182	68.2	0	0.0	0	0.0	0	0.0	0	0.0	0	0.0	68.2	31.8	0.257
4	2	98	36.7	169	63.3	0	0.0	0	0.0	0	0.0	0	0.0	0	0.0	63.3	36.7	0.304
5	2	6	2.2	261	97.8	0	0.0	0	0.0	0	0.0	0	0.0	0	0.0	97.8	2.2	0.175
6	2	78	29.2	189	70.8	0	0.0	0	0.0	0	0.0	0	0.0	0	0.0	70.8	29.2	0.117
7	2	29	10.9	238	89.1	0	0.0	0	0.0	0	0.0	0	0.0	0	0.0	89.1	10.9	0.202
8	2	58	21.7	209	78.3	0	0.0	0	0.0	0	0.0	0	0.0	0	0.0	78.3	21.7	0.251
9	1	174	65.2	93	34.8	0	0.0	0	0.0	0	0.0	0	0.0	0	0.0	65.2	34.8	0.372
10	1	180	67.4	87	32.6	0	0.0	0	0.0	0	0.0	0	0.0	0	0.0	67.4	32.6	0.225
11	2	146	54.7	121	45.3	0	0.0	0	0.0	0	0.0	0	0.0	0	0.0	45.3	54.7	0.493
12	1	256	95.9	11	4.1	0	0.0	0	0.0	0	0.0	0	0.0	0	0.0	95.9	4.1	-0.063
13	2	66	24.7	201	75.3	0	0.0	0	0.0	0	0.0	0	0.0	0	0.0	75.3	24.7	0.404
14	1	250	93.6	17	6.4	0	0.0	0	0.0	0	0.0	0	0.0	0	0.0	93.6	6.4	0.149
15	2	147	55.1	120	44.9	0	0.0	0	0.0	0	0.0	0	0.0	0	0.0	44.9	55.1	0.194
16	1	193	72.3	74	27.7	0	0.0	0	0.0	0	0.0	0	0.0	0	0.0	72.3	27.7	0.317
17	1	249	93.3	18	6.7	0	0.0	0	0.0	0	0.0	0	0.0	0	0.0	93.3	6.7	0.227
18	2	141	52.8	126	47.2	0	0.0	0	0.0	0	0.0	0	0.0	0	0.0	47.2	52.8	0.418
19	1	177	66.3	90	33.7	0	0.0	0	0.0	0	0.0	0	0.0	0	0.0	66.3	33.7	0.193
20	2	73	27.3	194	72.7	0	0.0	0	0.0	0	0.0	0	0.0	0	0.0	72.7	27.3	0.236
21	2	81	30.3	186	69.7	0	0.0	0	0.0	0	0.0	0	0.0	0	0.0	69.7	30.3	0.540
22	1	223	83.5	44	16.5	0	0.0	0	0.0	0	0.0	0	0.0	0	0.0	83.5	16.5	0.161
23	2	108	40.4	159	59.6	0	0.0	0	0.0	0	0.0	0	0.0	0	0.0	59.6	40.4	0.454
24	2	147	55.1	120	44.9	0	0.0	0	0.0	0	0.0	0	0.0	0	0.0	44.9	55.1	0.210
25	2	129	48.3	138	51.7	0	0.0	0	0.0	0	0.0	0	0.0	0	0.0	51.7	48.3	0.375
26	4	5	1.9	2	0.7	34	12.7	222	83.1	3	1.1	1	0.4	0	0.0	83.1	16.9	0.242
27	4	132	49.4	8	3.0	30	11.2	54	20.2	43	16.1	0	0.0	0	0.0	20.2	79.8	0.451
28	3	1	0.4	11	4.1	187	70.0	53	19.9	15	5.6	0	0.0	0	0.0	70.0	30.0	0.585
29	3	4	1.5	31	11.6	215	80.5	15	5.6	2	0.7	0	0.0	0	0.0	80.5	19.5	0.353
30	5	4	1.5	8	3.0	14	5.2	15	5.6	226	84.6	0	0.0	0	0.0	84.6	15.4	0.175
31	2	43	16.1	155	58.1	41	15.4	24	9.0	4	1.5	0	0.0	0	0.0	58.1	41.9	0.540
32	4	14	5.2	41	15.4	32	12.0	97	36.3	83	31.1	0	0.0	0	0.0	36.3	63.7	0.418
33	2	17	6.4	114	42.7	27	10.1	39	14.6	70	26.2	0	0.0	0	0.0	42.7	57.3	0.443
34	5	15	5.6	24	9.0	49	18.4	28	10.5	151	56.6	0	0.0	0	0.0	56.6	43.4	0.436
35	4	14	5.2	133	49.8	6	2.2	109	40.8	5	1.9	0	0.0	0	0.0	40.8	59.2	0.337
36	2	4	1.5	147	55.1	50	18.7	53	19.9	13	4.9	0	0.0	0	0.0	55.1	44.9	0.542
37	4	32	12.0	93	34.8	1	0.4	139	52.1	2	0.7	0	0.0	0	0.0	52.1	47.9	0.534
38	4	20	7.5	28	10.5	3	1.1	150	56.2	66	24.7	0	0.0	0	0.0	56.2	43.8	0.433
39	2	5	1.9	204	76.4	32	12.0	20	7.5	6	2.2	0	0.0	0	0.0	76.4	23.6	0.542
40	3	65	24.3	4	1.5	165	61.8	23	8.6	10	3.7	0	0.0	0	0.0	61.8	38.2	0.266

解答分析表(属性2未修2年) 民法(262名)

問題番号	正答	選択肢(1)		選択肢(2)		選択肢(3)		選択肢(4)		選択肢(5)		重答		無答		正答率	誤答率	識別値
		人数	比率	人数	比率	人数	比率	人数	比率	人数	比率	人数	比率	人数	比率			
1	1	259	98.9	3	1.1	0	0.0	0	0.0	0	0.0	0	0.0	0	0.0	98.9	1.1	0.124
2	1	181	69.1	81	30.9	0	0.0	0	0.0	0	0.0	0	0.0	0	0.0	69.1	30.9	0.231
3	1	227	86.6	35	13.4	0	0.0	0	0.0	0	0.0	0	0.0	0	0.0	86.6	13.4	0.137
4	2	19	7.3	243	92.7	0	0.0	0	0.0	0	0.0	0	0.0	0	0.0	92.7	7.3	0.246
5	1	187	71.4	75	28.6	0	0.0	0	0.0	0	0.0	0	0.0	0	0.0	71.4	28.6	0.249
6	2	140	53.4	122	46.6	0	0.0	0	0.0	0	0.0	0	0.0	0	0.0	46.6	53.4	0.364
7	1	236	90.1	26	9.9	0	0.0	0	0.0	0	0.0	0	0.0	0	0.0	90.1	9.9	0.105
8	1	165	63.0	97	37.0	0	0.0	0	0.0	0	0.0	0	0.0	0	0.0	63.0	37.0	0.490
9	1	238	90.8	24	9.2	0	0.0	0	0.0	0	0.0	0	0.0	0	0.0	90.8	9.2	0.295
10	2	77	29.4	185	70.6	0	0.0	0	0.0	0	0.0	0	0.0	0	0.0	70.6	29.4	0.598
11	1	226	86.3	36	13.7	0	0.0	0	0.0	0	0.0	0	0.0	0	0.0	86.3	13.7	0.237
12	1	137	52.3	125	47.7	0	0.0	0	0.0	0	0.0	0	0.0	0	0.0	52.3	47.7	0.213
13	2	49	18.7	213	81.3	0	0.0	0	0.0	0	0.0	0	0.0	0	0.0	81.3	18.7	0.152
14	2	53	20.2	209	79.8	0	0.0	0	0.0	0	0.0	0	0.0	0	0.0	79.8	20.2	0.296
15	2	33	12.6	229	87.4	0	0.0	0	0.0	0	0.0	0	0.0	0	0.0	87.4	12.6	0.215
16	2	57	21.8	205	78.2	0	0.0	0	0.0	0	0.0	0	0.0	0	0.0	78.2	21.8	0.348
17	1	245	93.5	17	6.5	0	0.0	0	0.0	0	0.0	0	0.0	0	0.0	93.5	6.5	0.127
18	1	132	50.4	130	49.6	0	0.0	0	0.0	0	0.0	0	0.0	0	0.0	50.4	49.6	-0.015
19	2	152	58.0	110	42.0	0	0.0	0	0.0	0	0.0	0	0.0	0	0.0	42.0	58.0	0.501
20	1	151	57.6	111	42.4	0	0.0	0	0.0	0	0.0	0	0.0	0	0.0	57.6	42.4	0.355
21	1	246	93.9	16	6.1	0	0.0	0	0.0	0	0.0	0	0.0	0	0.0	93.9	6.1	0.137
22	2	112	42.7	150	57.3	0	0.0	0	0.0	0	0.0	0	0.0	0	0.0	57.3	42.7	0.230
23	2	157	59.9	105	40.1	0	0.0	0	0.0	0	0.0	0	0.0	0	0.0	40.1	59.9	0.232
24	2	101	38.5	161	61.5	0	0.0	0	0.0	0	0.0	0	0.0	0	0.0	61.5	38.5	0.247
25	2	90	34.4	172	65.6	0	0.0	0	0.0	0	0.0	0	0.0	0	0.0	65.6	34.4	0.396
26	2	30	11.5	232	88.5	0	0.0	0	0.0	0	0.0	0	0.0	0	0.0	88.5	11.5	0.186
27	1	205	78.2	57	21.8	0	0.0	0	0.0	0	0.0	0	0.0	0	0.0	78.2	21.8	0.000
28	2	88	33.6	174	66.4	0	0.0	0	0.0	0	0.0	0	0.0	0	0.0	66.4	33.6	0.216
29	2	77	29.4	184	70.2	1	0.4	0	0.0	0	0.0	0	0.0	0	0.0	70.2	29.8	0.448
30	2	118	45.0	144	55.0	0	0.0	0	0.0	0	0.0	0	0.0	0	0.0	55.0	45.0	0.185
31	2	38	14.5	223	85.1	1	0.4	0	0.0	0	0.0	0	0.0	0	0.0	85.1	14.9	0.338
32	2	110	42.0	152	58.0	0	0.0	0	0.0	0	0.0	0	0.0	0	0.0	58.0	42.0	0.294
33	1	174	66.4	88	33.6	0	0.0	0	0.0	0	0.0	0	0.0	0	0.0	66.4	33.6	0.173
34	1	135	51.5	127	48.5	0	0.0	0	0.0	0	0.0	0	0.0	0	0.0	51.5	48.5	0.415
35	1	221	84.4	41	15.6	0	0.0	0	0.0	0	0.0	0	0.0	0	0.0	84.4	15.6	0.393
36	1	225	85.9	37	14.1	0	0.0	0	0.0	0	0.0	0	0.0	0	0.0	85.9	14.1	0.137
37	2	148	56.5	114	43.5	0	0.0	0	0.0	0	0.0	0	0.0	0	0.0	43.5	56.5	-0.031
38	2	51	19.5	211	80.5	0	0.0	0	0.0	0	0.0	0	0.0	0	0.0	80.5	19.5	-0.038
39	2	119	45.4	143	54.6	0	0.0	0	0.0	0	0.0	0	0.0	0	0.0	54.6	45.4	0.413
40	2	38	14.5	224	85.5	0	0.0	0	0.0	0	0.0	0	0.0	0	0.0	85.5	14.5	0.309
41	4	2	0.8	13	5.0	34	13.0	209	79.8	4	1.5	0	0.0	0	0.0	79.8	20.2	0.506
42	4	8	3.1	7	2.7	3	1.1	237	90.5	7	2.7	0	0.0	0	0.0	90.5	9.5	0.197
43	3	6	2.3	1	0.4	244	93.1	4	1.5	7	2.7	0	0.0	0	0.0	93.1	6.9	0.247
44	4	8	3.1	15	5.7	60	22.9	145	55.3	34	13.0	0	0.0	0	0.0	55.3	44.7	0.273

解答分析表(属性2未修2年) 民法(262名)

問題番号	正答	選択肢(1)		選択肢(2)		選択肢(3)		選択肢(4)		選択肢(5)		重答		無答		正答率	誤答率	識別値
		人数	比率	人数	比率	人数	比率	人数	比率	人数	比率	人数	比率	人数	比率			
45	4	5	1.9	8	3.1	13	5.0	225	85.9	11	4.2	0	0.0	0	0.0	85.9	14.1	0.406
46	3	2	0.8	7	2.7	224	85.5	5	1.9	24	9.2	0	0.0	0	0.0	85.5	14.5	0.457
47	1	157	59.9	36	13.7	35	13.4	19	7.3	15	5.7	0	0.0	0	0.0	59.9	40.1	0.550
48	2	12	4.6	232	88.5	11	4.2	6	2.3	1	0.4	0	0.0	0	0.0	88.5	11.5	0.407
49	5	3	1.1	4	1.5	17	6.5	39	14.9	199	76.0	0	0.0	0	0.0	76.0	24.0	0.468
50	4	65	24.8	36	13.7	83	31.7	69	26.3	9	3.4	0	0.0	0	0.0	26.3	73.7	0.432
51	5	1	0.4	3	1.1	27	10.3	20	7.6	211	80.5	0	0.0	0	0.0	80.5	19.5	0.375
52	5	48	18.3	31	11.8	9	3.4	9	3.4	165	63.0	0	0.0	0	0.0	63.0	37.0	0.332
53	4	13	5.0	24	9.2	3	1.1	194	74.0	28	10.7	0	0.0	0	0.0	74.0	26.0	0.437
54	2	71	27.1	92	35.1	50	19.1	33	12.6	16	6.1	0	0.0	0	0.0	35.1	64.9	0.307
55	1	195	74.4	28	10.7	4	1.5	29	11.1	6	2.3	0	0.0	0	0.0	74.4	25.6	0.424
56	1	158	60.3	42	16.0	13	5.0	38	14.5	11	4.2	0	0.0	0	0.0	60.3	39.7	0.469
57	3	1	0.4	27	10.3	227	86.6	3	1.1	4	1.5	0	0.0	0	0.0	86.6	13.4	0.300
58	4	6	2.3	33	12.6	18	6.9	129	49.2	76	29.0	0	0.0	0	0.0	49.2	50.8	0.274
59	2	43	16.4	75	28.6	117	44.7	2	0.8	25	9.5	0	0.0	0	0.0	28.6	71.4	0.132
60	4	8	3.1	6	2.3	55	21.0	183	69.8	10	3.8	0	0.0	0	0.0	69.8	30.2	0.455

解答分析表(属性2未修2年) 刑法(265名)

問題番号	正答	選択肢(1)		選択肢(2)		選択肢(3)		選択肢(4)		選択肢(5)		重答		無答		正答率	誤答率	識別値
		人数	比率	人数	比率	人数	比率	人数	比率	人数	比率	人数	比率	人数	比率			
1	1	185	69.8	80	30.2	0	0.0	0	0.0	0	0.0	0	0.0	0	0.0	69.8	30.2	0.083
2	2	6	2.3	259	97.7	0	0.0	0	0.0	0	0.0	0	0.0	0	0.0	97.7	2.3	0.177
3	2	45	17.0	220	83.0	0	0.0	0	0.0	0	0.0	0	0.0	0	0.0	83.0	17.0	0.311
4	2	36	13.6	229	86.4	0	0.0	0	0.0	0	0.0	0	0.0	0	0.0	86.4	13.6	0.435
5	2	91	34.3	174	65.7	0	0.0	0	0.0	0	0.0	0	0.0	0	0.0	65.7	34.3	0.242
6	1	206	77.7	59	22.3	0	0.0	0	0.0	0	0.0	0	0.0	0	0.0	77.7	22.3	0.268
7	2	42	15.8	223	84.2	0	0.0	0	0.0	0	0.0	0	0.0	0	0.0	84.2	15.8	0.325
8	2	4	1.5	261	98.5	0	0.0	0	0.0	0	0.0	0	0.0	0	0.0	98.5	1.5	0.124
9	1	132	49.8	133	50.2	0	0.0	0	0.0	0	0.0	0	0.0	0	0.0	49.8	50.2	0.472
10	1	251	94.7	14	5.3	0	0.0	0	0.0	0	0.0	0	0.0	0	0.0	94.7	5.3	0.192
11	1	250	94.3	15	5.7	0	0.0	0	0.0	0	0.0	0	0.0	0	0.0	94.3	5.7	0.218
12	1	249	94.0	16	6.0	0	0.0	0	0.0	0	0.0	0	0.0	0	0.0	94.0	6.0	0.229
13	2	45	17.0	220	83.0	0	0.0	0	0.0	0	0.0	0	0.0	0	0.0	83.0	17.0	0.000
14	1	259	97.7	6	2.3	0	0.0	0	0.0	0	0.0	0	0.0	0	0.0	97.7	2.3	0.119
15	2	67	25.3	198	74.7	0	0.0	0	0.0	0	0.0	0	0.0	0	0.0	74.7	25.3	0.141
16	2	18	6.8	247	93.2	0	0.0	0	0.0	0	0.0	0	0.0	0	0.0	93.2	6.8	0.145
17	1	256	96.6	9	3.4	0	0.0	0	0.0	0	0.0	0	0.0	0	0.0	96.6	3.4	0.237
18	2	17	6.4	248	93.6	0	0.0	0	0.0	0	0.0	0	0.0	0	0.0	93.6	6.4	0.158
19	2	43	16.2	222	83.8	0	0.0	0	0.0	0	0.0	0	0.0	0	0.0	83.8	16.2	0.267
20	1	164	61.9	101	38.1	0	0.0	0	0.0	0	0.0	0	0.0	0	0.0	61.9	38.1	0.233
21	2	69	26.0	196	74.0	0	0.0	0	0.0	0	0.0	0	0.0	0	0.0	74.0	26.0	0.108
22	2	19	7.2	246	92.8	0	0.0	0	0.0	0	0.0	0	0.0	0	0.0	92.8	7.2	0.192
23	2	10	3.8	255	96.2	0	0.0	0	0.0	0	0.0	0	0.0	0	0.0	96.2	3.8	0.169
24	1	252	95.1	13	4.9	0	0.0	0	0.0	0	0.0	0	0.0	0	0.0	95.1	4.9	0.191
25	2	176	66.4	89	33.6	0	0.0	0	0.0	0	0.0	0	0.0	0	0.0	33.6	66.4	0.223
26	4	24	9.1	18	6.8	52	19.6	159	60.0	12	4.5	0	0.0	0	0.0	60.0	40.0	0.700
27	5	14	5.3	5	1.9	1	0.4	3	1.1	241	90.9	0	0.0	1	0.4	90.9	9.1	0.371
28	3	1	0.4	26	9.8	206	77.7	16	6.0	16	6.0	0	0.0	0	0.0	77.7	22.3	0.362
29	5	17	6.4	8	3.0	71	26.8	11	4.2	158	59.6	0	0.0	0	0.0	59.6	40.4	0.541
30	4	1	0.4	3	1.1	37	14.0	122	46.0	101	38.1	1	0.4	0	0.0	46.0	54.0	0.576
31	4	4	1.5	9	3.4	7	2.6	225	84.9	20	7.5	0	0.0	0	0.0	84.9	15.1	0.435
32	2	6	2.3	158	59.6	33	12.5	49	18.5	19	7.2	0	0.0	0	0.0	59.6	40.4	0.312
33	3	45	17.0	34	12.8	149	56.2	15	5.7	21	7.9	0	0.0	1	0.4	56.2	43.8	0.596
34	3	76	28.7	13	4.9	142	53.6	18	6.8	16	6.0	0	0.0	0	0.0	53.6	46.4	0.465
35	1	223	84.2	14	5.3	3	1.1	12	4.5	13	4.9	0	0.0	0	0.0	84.2	15.8	0.367
36	2	33	12.5	203	76.6	7	2.6	19	7.2	3	1.1	0	0.0	0	0.0	76.6	23.4	0.354
37	4	2	0.8	14	5.3	1	0.4	204	77.0	44	16.6	0	0.0	0	0.0	77.0	23.0	0.429
38	2	28	10.6	217	81.9	5	1.9	6	2.3	9	3.4	0	0.0	0	0.0	81.9	18.1	0.520
39	3	5	1.9	14	5.3	193	72.8	33	12.5	19	7.2	0	0.0	1	0.4	72.8	27.2	0.416
40	5	10	3.8	49	18.5	5	1.9	30	11.3	171	64.5	0	0.0	0	0.0	64.5	35.5	0.655

解答分析表(属性3既修2年) 憲法(530名)

問題番号	正答	選択肢(1)		選択肢(2)		選択肢(3)		選択肢(4)		選択肢(5)		重答		無答		正答率	誤答率	識別値
		人数	比率	人数	比率	人数	比率	人数	比率	人数	比率	人数	比率	人数	比率			
1	1	376	70.9	154	29.1	0	0.0	0	0.0	0	0.0	0	0.0	0	0.0	70.9	29.1	0.421
2	2	36	6.8	494	93.2	0	0.0	0	0.0	0	0.0	0	0.0	0	0.0	93.2	6.8	0.209
3	2	119	22.5	411	77.5	0	0.0	0	0.0	0	0.0	0	0.0	0	0.0	77.5	22.5	0.239
4	2	106	20.0	424	80.0	0	0.0	0	0.0	0	0.0	0	0.0	0	0.0	80.0	20.0	0.235
5	2	4	0.8	525	99.1	0	0.0	0	0.0	0	0.0	0	0.0	1	0.2	99.1	0.9	0.087
6	2	136	25.7	394	74.3	0	0.0	0	0.0	0	0.0	0	0.0	0	0.0	74.3	25.7	0.251
7	2	38	7.2	492	92.8	0	0.0	0	0.0	0	0.0	0	0.0	0	0.0	92.8	7.2	0.164
8	2	57	10.8	472	89.1	0	0.0	0	0.0	0	0.0	0	0.0	1	0.2	89.1	10.9	0.264
9	1	378	71.3	150	28.3	0	0.0	0	0.0	0	0.0	0	0.0	2	0.4	71.3	28.7	0.366
10	1	393	74.2	137	25.8	0	0.0	0	0.0	0	0.0	0	0.0	0	0.0	74.2	25.8	0.162
11	2	255	48.1	275	51.9	0	0.0	0	0.0	0	0.0	0	0.0	0	0.0	51.9	48.1	0.459
12	1	526	99.2	4	0.8	0	0.0	0	0.0	0	0.0	0	0.0	0	0.0	99.2	0.8	-0.036
13	2	107	20.2	423	79.8	0	0.0	0	0.0	0	0.0	0	0.0	0	0.0	79.8	20.2	0.288
14	1	499	94.2	31	5.8	0	0.0	0	0.0	0	0.0	0	0.0	0	0.0	94.2	5.8	-0.030
15	2	255	48.1	275	51.9	0	0.0	0	0.0	0	0.0	0	0.0	0	0.0	51.9	48.1	0.379
16	1	421	79.4	109	20.6	0	0.0	0	0.0	0	0.0	0	0.0	0	0.0	79.4	20.6	0.432
17	1	502	94.7	28	5.3	0	0.0	0	0.0	0	0.0	0	0.0	0	0.0	94.7	5.3	0.114
18	2	266	50.2	263	49.6	0	0.0	0	0.0	0	0.0	0	0.0	1	0.2	49.6	50.4	0.301
19	1	357	67.4	173	32.6	0	0.0	0	0.0	0	0.0	0	0.0	0	0.0	67.4	32.6	0.072
20	2	120	22.6	409	77.2	0	0.0	0	0.0	0	0.0	0	0.0	1	0.2	77.2	22.8	0.429
21	2	135	25.5	395	74.5	0	0.0	0	0.0	0	0.0	0	0.0	0	0.0	74.5	25.5	0.535
22	1	456	86.0	74	14.0	0	0.0	0	0.0	0	0.0	0	0.0	0	0.0	86.0	14.0	0.194
23	2	132	24.9	398	75.1	0	0.0	0	0.0	0	0.0	0	0.0	0	0.0	75.1	24.9	0.324
24	2	266	50.2	264	49.8	0	0.0	0	0.0	0	0.0	0	0.0	0	0.0	49.8	50.2	0.331
25	2	215	40.6	315	59.4	0	0.0	0	0.0	0	0.0	0	0.0	0	0.0	59.4	40.6	0.186
26	4	16	3.0	3	0.6	83	15.7	421	79.4	7	1.3	0	0.0	0	0.0	79.4	20.6	0.291
27	4	227	42.8	15	2.8	49	9.2	136	25.7	103	19.4	0	0.0	0	0.0	25.7	74.3	0.511
28	3	2	0.4	19	3.6	407	76.8	90	17.0	12	2.3	0	0.0	0	0.0	76.8	23.2	0.474
29	3	7	1.3	78	14.7	411	77.5	24	4.5	9	1.7	0	0.0	1	0.2	77.5	22.5	0.346
30	5	1	0.2	16	3.0	11	2.1	23	4.3	478	90.2	1	0.2	0	0.0	90.2	9.8	0.229
31	2	91	17.2	287	54.2	73	13.8	63	11.9	16	3.0	0	0.0	0	0.0	54.2	45.8	0.575
32	4	22	4.2	80	15.1	30	5.7	247	46.6	151	28.5	0	0.0	0	0.0	46.6	53.4	0.460
33	2	48	9.1	231	43.6	36	6.8	66	12.5	149	28.1	0	0.0	0	0.0	43.6	56.4	0.385
34	5	31	5.8	16	3.0	94	17.7	57	10.8	332	62.6	0	0.0	0	0.0	62.6	37.4	0.326
35	4	11	2.1	258	48.7	12	2.3	242	45.7	7	1.3	0	0.0	0	0.0	45.7	54.3	0.272
36	2	20	3.8	311	58.7	103	19.4	65	12.3	31	5.8	0	0.0	0	0.0	58.7	41.3	0.582
37	4	48	9.1	132	24.9	11	2.1	336	63.4	3	0.6	0	0.0	0	0.0	63.4	36.6	0.430
38	4	34	6.4	29	5.5	5	0.9	353	66.6	108	20.4	0	0.0	1	0.2	66.6	33.4	0.522
39	2	7	1.3	425	80.2	32	6.0	51	9.6	14	2.6	0	0.0	1	0.2	80.2	19.8	0.581
40	3	120	22.6	17	3.2	331	62.5	53	10.0	9	1.7	0	0.0	0	0.0	62.5	37.5	0.447

解答分析表(属性3既修2年) 民法(514名)

問題番号	正答	選択肢(1)		選択肢(2)		選択肢(3)		選択肢(4)		選択肢(5)		重答		無答		正答率	誤答率	識別値
		人数	比率	人数	比率	人数	比率	人数	比率	人数	比率	人数	比率	人数	比率			
1	1	509	99.0	5	1.0	0	0.0	0	0.0	0	0.0	0	0.0	0	0.0	99.0	1.0	0.108
2	1	396	77.0	117	22.8	0	0.0	0	0.0	0	0.0	0	0.0	1	0.2	77.0	23.0	0.110
3	1	471	91.6	43	8.4	0	0.0	0	0.0	0	0.0	0	0.0	0	0.0	91.6	8.4	0.187
4	2	31	6.0	482	93.8	0	0.0	0	0.0	0	0.0	0	0.0	1	0.2	93.8	6.2	0.231
5	1	408	79.4	105	20.4	0	0.0	0	0.0	0	0.0	0	0.0	1	0.2	79.4	20.6	0.186
6	2	265	51.6	249	48.4	0	0.0	0	0.0	0	0.0	0	0.0	0	0.0	48.4	51.6	0.271
7	1	480	93.4	34	6.6	0	0.0	0	0.0	0	0.0	0	0.0	0	0.0	93.4	6.6	0.150
8	1	424	82.5	90	17.5	0	0.0	0	0.0	0	0.0	0	0.0	0	0.0	82.5	17.5	0.392
9	1	474	92.2	39	7.6	0	0.0	0	0.0	0	0.0	0	0.0	1	0.2	92.2	7.8	0.203
10	2	122	23.7	392	76.3	0	0.0	0	0.0	0	0.0	0	0.0	0	0.0	76.3	23.7	0.544
11	1	458	89.1	56	10.9	0	0.0	0	0.0	0	0.0	0	0.0	0	0.0	89.1	10.9	0.314
12	1	277	53.9	237	46.1	0	0.0	0	0.0	0	0.0	0	0.0	0	0.0	53.9	46.1	0.008
13	2	74	14.4	440	85.6	0	0.0	0	0.0	0	0.0	0	0.0	0	0.0	85.6	14.4	0.114
14	2	128	24.9	386	75.1	0	0.0	0	0.0	0	0.0	0	0.0	0	0.0	75.1	24.9	0.442
15	2	37	7.2	477	92.8	0	0.0	0	0.0	0	0.0	0	0.0	0	0.0	92.8	7.2	0.156
16	2	90	17.5	424	82.5	0	0.0	0	0.0	0	0.0	0	0.0	0	0.0	82.5	17.5	0.447
17	1	479	93.2	35	6.8	0	0.0	0	0.0	0	0.0	0	0.0	0	0.0	93.2	6.8	0.061
18	1	274	53.3	240	46.7	0	0.0	0	0.0	0	0.0	0	0.0	0	0.0	53.3	46.7	0.055
19	2	275	53.5	239	46.5	0	0.0	0	0.0	0	0.0	0	0.0	0	0.0	46.5	53.5	0.525
20	1	352	68.5	162	31.5	0	0.0	0	0.0	0	0.0	0	0.0	0	0.0	68.5	31.5	0.326
21	1	470	91.4	44	8.6	0	0.0	0	0.0	0	0.0	0	0.0	0	0.0	91.4	8.6	0.056
22	2	190	37.0	324	63.0	0	0.0	0	0.0	0	0.0	0	0.0	0	0.0	63.0	37.0	0.349
23	2	316	61.5	198	38.5	0	0.0	0	0.0	0	0.0	0	0.0	0	0.0	38.5	61.5	0.120
24	2	195	37.9	319	62.1	0	0.0	0	0.0	0	0.0	0	0.0	0	0.0	62.1	37.9	0.199
25	2	121	23.5	393	76.5	0	0.0	0	0.0	0	0.0	0	0.0	0	0.0	76.5	23.5	0.330
26	2	51	9.9	463	90.1	0	0.0	0	0.0	0	0.0	0	0.0	0	0.0	90.1	9.9	0.299
27	1	388	75.5	126	24.5	0	0.0	0	0.0	0	0.0	0	0.0	0	0.0	75.5	24.5	-0.053
28	2	111	21.6	403	78.4	0	0.0	0	0.0	0	0.0	0	0.0	0	0.0	78.4	21.6	0.373
29	2	153	29.8	361	70.2	0	0.0	0	0.0	0	0.0	0	0.0	0	0.0	70.2	29.8	0.483
30	2	231	44.9	283	55.1	0	0.0	0	0.0	0	0.0	0	0.0	0	0.0	55.1	44.9	0.303
31	2	64	12.5	450	87.5	0	0.0	0	0.0	0	0.0	0	0.0	0	0.0	87.5	12.5	0.129
32	2	230	44.7	284	55.3	0	0.0	0	0.0	0	0.0	0	0.0	0	0.0	55.3	44.7	0.411
33	1	363	70.6	151	29.4	0	0.0	0	0.0	0	0.0	0	0.0	0	0.0	70.6	29.4	0.366
34	1	232	45.1	282	54.9	0	0.0	0	0.0	0	0.0	0	0.0	0	0.0	45.1	54.9	0.365
35	1	441	85.8	73	14.2	0	0.0	0	0.0	0	0.0	0	0.0	0	0.0	85.8	14.2	0.364
36	1	428	83.3	86	16.7	0	0.0	0	0.0	0	0.0	0	0.0	0	0.0	83.3	16.7	0.053
37	2	282	54.9	232	45.1	0	0.0	0	0.0	0	0.0	0	0.0	0	0.0	45.1	54.9	0.085
38	2	117	22.8	397	77.2	0	0.0	0	0.0	0	0.0	0	0.0	0	0.0	77.2	22.8	0.221
39	2	244	47.5	268	52.1	0	0.0	0	0.0	0	0.0	1	0.2	1	0.2	52.1	47.9	0.451
40	2	66	12.8	448	87.2	0	0.0	0	0.0	0	0.0	0	0.0	0	0.0	87.2	12.8	0.321
41	4	5	1.0	14	2.7	60	11.7	430	83.7	5	1.0	0	0.0	0	0.0	83.7	16.3	0.425
42	4	6	1.2	6	1.2	7	1.4	482	93.8	13	2.5	0	0.0	0	0.0	93.8	6.2	0.160
43	3	15	2.9	3	0.6	470	91.4	8	1.6	18	3.5	0	0.0	0	0.0	91.4	8.6	0.111
44	4	5	1.0	19	3.7	136	26.5	304	59.1	49	9.5	0	0.0	1	0.2	59.1	40.9	0.454

解答分析表(属性3既修2年) 民法(514名)

問題番号	正答	選択肢(1)		選択肢(2)		選択肢(3)		選択肢(4)		選択肢(5)		重答		無答		正答率	誤答率	識別値
		人数	比率	人数	比率	人数	比率	人数	比率	人数	比率	人数	比率	人数	比率			
45	4	8	1.6	12	2.3	18	3.5	450	87.5	26	5.1	0	0.0	0	0.0	87.5	12.5	0.433
46	3	2	0.4	7	1.4	465	90.5	2	0.4	38	7.4	0	0.0	0	0.0	90.5	9.5	0.387
47	1	288	56.0	98	19.1	55	10.7	39	7.6	33	6.4	0	0.0	1	0.2	56.0	44.0	0.549
48	2	15	2.9	462	89.9	18	3.5	10	1.9	9	1.8	0	0.0	0	0.0	89.9	10.1	0.291
49	5	8	1.6	9	1.8	29	5.6	45	8.8	423	82.3	0	0.0	0	0.0	82.3	17.7	0.452
50	4	98	19.1	55	10.7	164	31.9	178	34.6	19	3.7	0	0.0	0	0.0	34.6	65.4	0.550
51	5	5	1.0	0	0.0	60	11.7	31	6.0	418	81.3	0	0.0	0	0.0	81.3	18.7	0.415
52	5	76	14.8	51	9.9	13	2.5	11	2.1	363	70.6	0	0.0	0	0.0	70.6	29.4	0.526
53	4	27	5.3	48	9.3	5	1.0	389	75.7	44	8.6	0	0.0	1	0.2	75.7	24.3	0.391
54	2	109	21.2	239	46.5	92	17.9	52	10.1	22	4.3	0	0.0	0	0.0	46.5	53.5	0.287
55	1	397	77.2	53	10.3	7	1.4	49	9.5	8	1.6	0	0.0	0	0.0	77.2	22.8	0.327
56	1	319	62.1	41	8.0	28	5.4	107	20.8	19	3.7	0	0.0	0	0.0	62.1	37.9	0.591
57	3	2	0.4	33	6.4	457	88.9	13	2.5	9	1.8	0	0.0	0	0.0	88.9	11.1	0.321
58	4	24	4.7	74	14.4	30	5.8	287	55.8	99	19.3	0	0.0	0	0.0	55.8	44.2	0.478
59	2	52	10.1	204	39.7	213	41.4	4	0.8	41	8.0	0	0.0	0	0.0	39.7	60.3	0.299
60	4	13	2.5	11	2.1	70	13.6	392	76.3	28	5.4	0	0.0	0	0.0	76.3	23.7	0.424



解答分析表(属性3既修2年) 刑法(514名)

問題番号	正答	選択肢(1)		選択肢(2)		選択肢(3)		選択肢(4)		選択肢(5)		重答		無答		正答率	誤答率	識別値
		人数	比率	人数	比率	人数	比率	人数	比率	人数	比率	人数	比率	人数	比率			
1	1	352	68.5	162	31.5	0	0.0	0	0.0	0	0.0	0	0.0	0	0.0	68.5	31.5	0.212
2	2	5	1.0	509	99.0	0	0.0	0	0.0	0	0.0	0	0.0	0	0.0	99.0	1.0	0.108
3	2	71	13.8	443	86.2	0	0.0	0	0.0	0	0.0	0	0.0	0	0.0	86.2	13.8	0.254
4	2	53	10.3	461	89.7	0	0.0	0	0.0	0	0.0	0	0.0	0	0.0	89.7	10.3	0.350
5	2	129	25.1	385	74.9	0	0.0	0	0.0	0	0.0	0	0.0	0	0.0	74.9	25.1	0.259
6	1	421	81.9	93	18.1	0	0.0	0	0.0	0	0.0	0	0.0	0	0.0	81.9	18.1	0.353
7	2	46	8.9	468	91.1	0	0.0	0	0.0	0	0.0	0	0.0	0	0.0	91.1	8.9	0.240
8	2	11	2.1	503	97.9	0	0.0	0	0.0	0	0.0	0	0.0	0	0.0	97.9	2.1	0.051
9	1	341	66.3	173	33.7	0	0.0	0	0.0	0	0.0	0	0.0	0	0.0	66.3	33.7	0.269
10	1	491	95.5	23	4.5	0	0.0	0	0.0	0	0.0	0	0.0	0	0.0	95.5	4.5	0.080
11	1	482	93.8	32	6.2	0	0.0	0	0.0	0	0.0	0	0.0	0	0.0	93.8	6.2	0.047
12	1	501	97.5	13	2.5	0	0.0	0	0.0	0	0.0	0	0.0	0	0.0	97.5	2.5	0.063
13	2	48	9.3	466	90.7	0	0.0	0	0.0	0	0.0	0	0.0	0	0.0	90.7	9.3	0.083
14	1	508	98.8	6	1.2	0	0.0	0	0.0	0	0.0	0	0.0	0	0.0	98.8	1.2	0.062
15	2	118	23.0	396	77.0	0	0.0	0	0.0	0	0.0	0	0.0	0	0.0	77.0	23.0	0.210
16	2	24	4.7	490	95.3	0	0.0	0	0.0	0	0.0	0	0.0	0	0.0	95.3	4.7	0.215
17	1	495	96.3	19	3.7	0	0.0	0	0.0	0	0.0	0	0.0	0	0.0	96.3	3.7	0.221
18	2	25	4.9	489	95.1	0	0.0	0	0.0	0	0.0	0	0.0	0	0.0	95.1	4.9	0.149
19	2	46	8.9	468	91.1	0	0.0	0	0.0	0	0.0	0	0.0	0	0.0	91.1	8.9	0.204
20	1	341	66.3	173	33.7	0	0.0	0	0.0	0	0.0	0	0.0	0	0.0	66.3	33.7	0.164
21	2	101	19.6	412	80.2	0	0.0	0	0.0	0	0.0	0	0.0	1	0.2	80.2	19.8	0.247
22	2	34	6.6	480	93.4	0	0.0	0	0.0	0	0.0	0	0.0	0	0.0	93.4	6.6	0.249
23	2	11	2.1	503	97.9	0	0.0	0	0.0	0	0.0	0	0.0	0	0.0	97.9	2.1	0.072
24	1	500	97.3	14	2.7	0	0.0	0	0.0	0	0.0	0	0.0	0	0.0	97.3	2.7	0.230
25	2	302	58.8	212	41.2	0	0.0	0	0.0	0	0.0	0	0.0	0	0.0	41.2	58.8	0.451
26	4	35	6.8	30	5.8	130	25.3	298	58.0	21	4.1	0	0.0	0	0.0	58.0	42.0	0.576
27	5	13	2.5	6	1.2	3	0.6	3	0.6	489	95.1	0	0.0	0	0.0	95.1	4.9	0.282
28	3	2	0.4	49	9.5	408	79.4	29	5.6	26	5.1	0	0.0	0	0.0	79.4	20.6	0.409
29	5	28	5.4	14	2.7	96	18.7	24	4.7	352	68.5	0	0.0	0	0.0	68.5	31.5	0.462
30	4	0	0.0	3	0.6	56	10.9	293	57.0	161	31.3	0	0.0	1	0.2	57.0	43.0	0.596
31	4	4	0.8	25	4.9	4	0.8	460	89.5	21	4.1	0	0.0	0	0.0	89.5	10.5	0.374
32	2	5	1.0	361	70.2	22	4.3	96	18.7	30	5.8	0	0.0	0	0.0	70.2	29.8	0.369
33	3	51	9.9	34	6.6	399	77.6	15	2.9	15	2.9	0	0.0	0	0.0	77.6	22.4	0.563
34	3	120	23.3	22	4.3	342	66.5	15	2.9	15	2.9	0	0.0	0	0.0	66.5	33.5	0.400
35	1	448	87.2	18	3.5	3	0.6	17	3.3	28	5.4	0	0.0	0	0.0	87.2	12.8	0.409
36	2	38	7.4	434	84.4	2	0.4	25	4.9	15	2.9	0	0.0	0	0.0	84.4	15.6	0.420
37	4	1	0.2	35	6.8	8	1.6	396	77.0	74	14.4	0	0.0	0	0.0	77.0	23.0	0.509
38	2	25	4.9	466	90.7	5	1.0	9	1.8	9	1.8	0	0.0	0	0.0	90.7	9.3	0.351
39	3	4	0.8	30	5.8	400	77.8	53	10.3	27	5.3	0	0.0	0	0.0	77.8	22.2	0.475
40	5	7	1.4	87	16.9	12	2.3	36	7.0	372	72.4	0	0.0	0	0.0	72.4	27.6	0.504

科目名: 憲法

素点	偏差値	人数	累計	割合(%)
70	77	0	0	0
69	76	0	0	0
68	75	1	1	0.1
67	74	1	2	0.2
66	73	5	7	0.6
65	72	7	14	1.2
64	71	5	19	1.6
63	70	13	32	2.7
62	69	10	42	3.6
61	68	14	56	4.7
60	67	14	70	5.9
59	65	22	92	7.8
58	64	22	114	9.6
57	63	18	132	11.2
56	62	28	160	13.5
55	61	26	186	15.7
54	60	28	214	18.1
53	59	40	254	21.5
52	58	28	282	23.8
51	57	31	313	26.5
50	56	35	348	29.4
49	55	30	378	32
48	54	40	418	35.3
47	53	42	460	38.9
46	52	51	511	43.2
45	51	45	556	47
44	50	59	615	52
43	49	37	652	55.1
42	48	51	703	59.4
41	47	49	752	63.6
40	46	49	801	67.7
39	45	43	844	71.3
38	44	30	874	73.9
37	43	46	920	77.8
36	42	41	961	81.2
35	41	30	991	83.8
34	40	25	1016	85.9
33	38	31	1047	88.5
32	37	23	1070	90.4
31	36	20	1090	92.1
30	35	11	1101	93.1
29	34	12	1113	94.1
28	33	12	1125	95.1
27	32	22	1147	97
26	31	8	1155	97.6
25	30	10	1165	98.5
24	29	4	1169	98.8
23	28	4	1173	99.2
22	27	5	1178	99.6
21	26	0	1178	99.6
20	25	2	1180	99.7
19	24	1	1181	99.8
18	23	1	1182	99.9
17	22	1	1183	100
16	21	0	1183	100
15	20	0	1183	100
14	19	0	1183	100
13	18	0	1183	100
12	17	0	1183	100
11	16	0	1183	100
10	15	0	1183	100
9	14	0	1183	100
8	13	0	1183	100
7	11	0	1183	100
6	10	0	1183	100
5	9	0	1183	100
4	8	0	1183	100
3	7	0	1183	100
2	6	0	1183	100
1	5	0	1183	100
0	4	0	1183	100

人数 1183  
 平均点 44.087  
 標準偏差 9.626

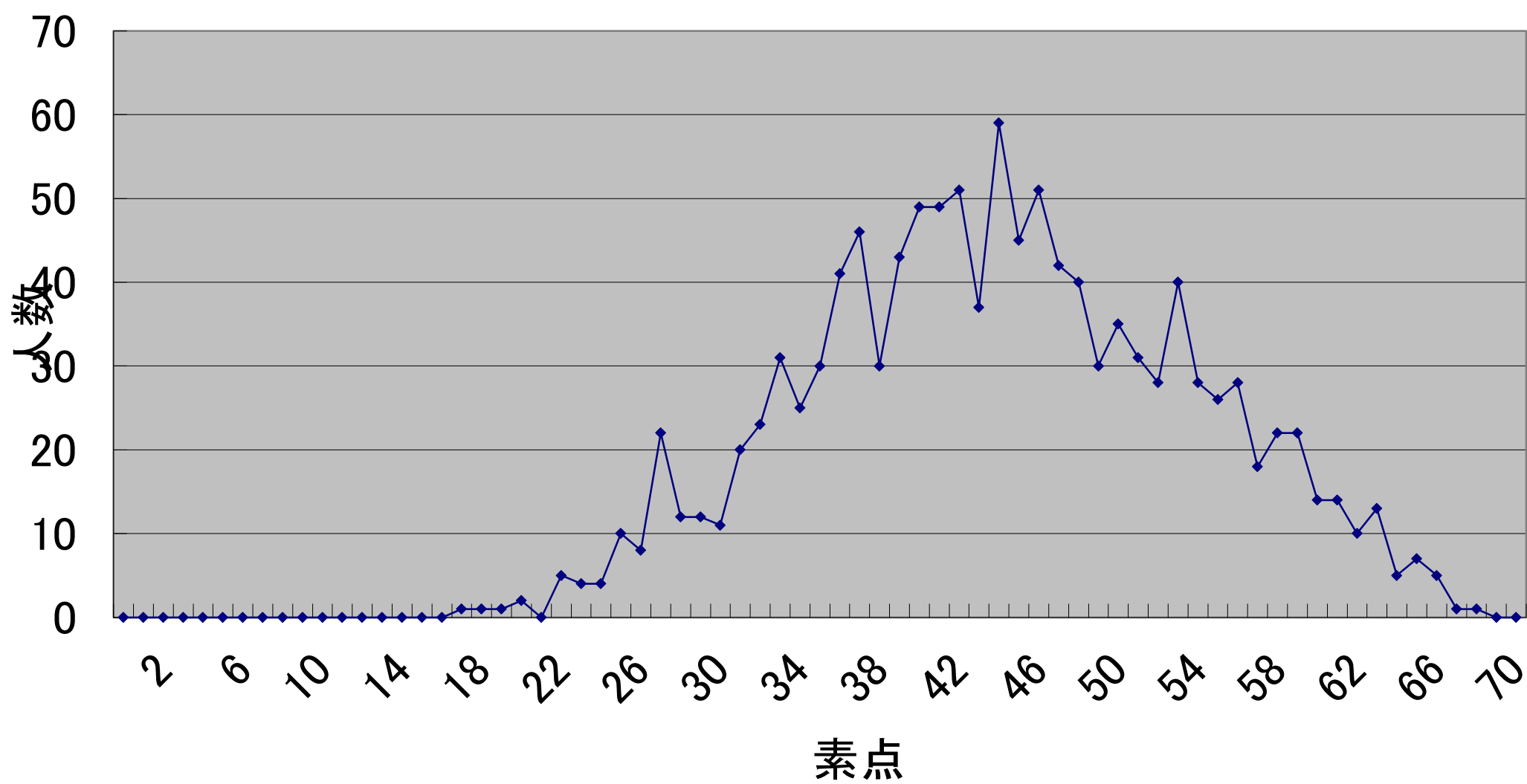

科目名: 民法				
素点	偏差値	人数	累計	割合(%)
100	75	0	0	0
99	74	0	0	0
98	74	2	2	0.2
97	73	2	4	0.3
96	72	2	6	0.5
95	71	5	11	0.9
94	70	7	18	1.5
93	69	5	23	2
92	69	4	27	2.3
91	68	5	32	2.7
90	67	10	42	3.6
89	66	12	54	4.6
88	65	8	62	5.3
87	64	12	74	6.4
86	64	22	96	8.2
85	63	22	118	10.1
84	62	24	142	12.2
83	61	28	170	14.6
82	60	30	200	17.2
81	59	31	231	19.8
80	59	33	264	22.7
79	58	30	294	25.3
78	57	36	330	28.4
77	56	27	357	30.7
76	55	34	391	33.6
75	54	39	430	36.9
74	54	38	468	40.2
73	53	40	508	43.6
72	52	33	541	46.5
71	51	41	582	50
70	50	36	618	53.1
69	49	41	659	56.6
68	49	29	688	59.1
67	48	38	726	62.4
66	47	30	756	64.9
65	46	29	785	67.4
64	45	35	820	70.4
63	44	28	848	72.9
62	44	30	878	75.4
61	43	28	906	77.8
60	42	24	930	79.9
59	41	23	953	81.9
58	40	23	976	83.8
57	39	19	995	85.5
56	39	15	1010	86.8
55	38	25	1035	88.9
54	37	9	1044	89.7
53	36	18	1062	91.2
52	35	13	1075	92.4
51	34	16	1091	93.7
50	34	14	1105	94.9
49	33	11	1116	95.9
48	32	7	1123	96.5
47	31	3	1126	96.7
46	30	9	1135	97.5
45	29	4	1139	97.9
44	29	5	1144	98.3
43	28	3	1147	98.5
42	27	1	1148	98.6
41	26	3	1151	98.9
40	25	2	1153	99.1
39	24	1	1154	99.1
38	23	2	1156	99.3
37	23	2	1158	99.5
36	22	2	1160	99.7
35	21	0	1160	99.7
34	20	1	1161	99.7
33	19	1	1162	99.8
32	18	0	1162	99.8
31	18	1	1163	99.9
30	17	1	1164	100
29	16	0	1164	100
28	15	0	1164	100
27	14	0	1164	100
26	13	0	1164	100
25	13	0	1164	100
24	12	0	1164	100
23	11	0	1164	100
22	10	0	1164	100
21	9	0	1164	100
20	8	0	1164	100
19	8	0	1164	100
18	7	0	1164	100
17	6	0	1164	100
16	5	0	1164	100
15	4	0	1164	100
14	3	0	1164	100
13	3	0	1164	100
12	2	0	1164	100
11	1	0	1164	100
10	0	0	1164	100
9	1	0	1164	100
8	2	0	1164	100
7	2	0	1164	100
6	3	0	1164	100
5	4	0	1164	100
4	5	0	1164	100
3	6	0	1164	100
2	7	0	1164	100
1	7	0	1164	100
0	8	0	1164	100

人数 1164  
平均点 69.738  
標準偏差 11.97

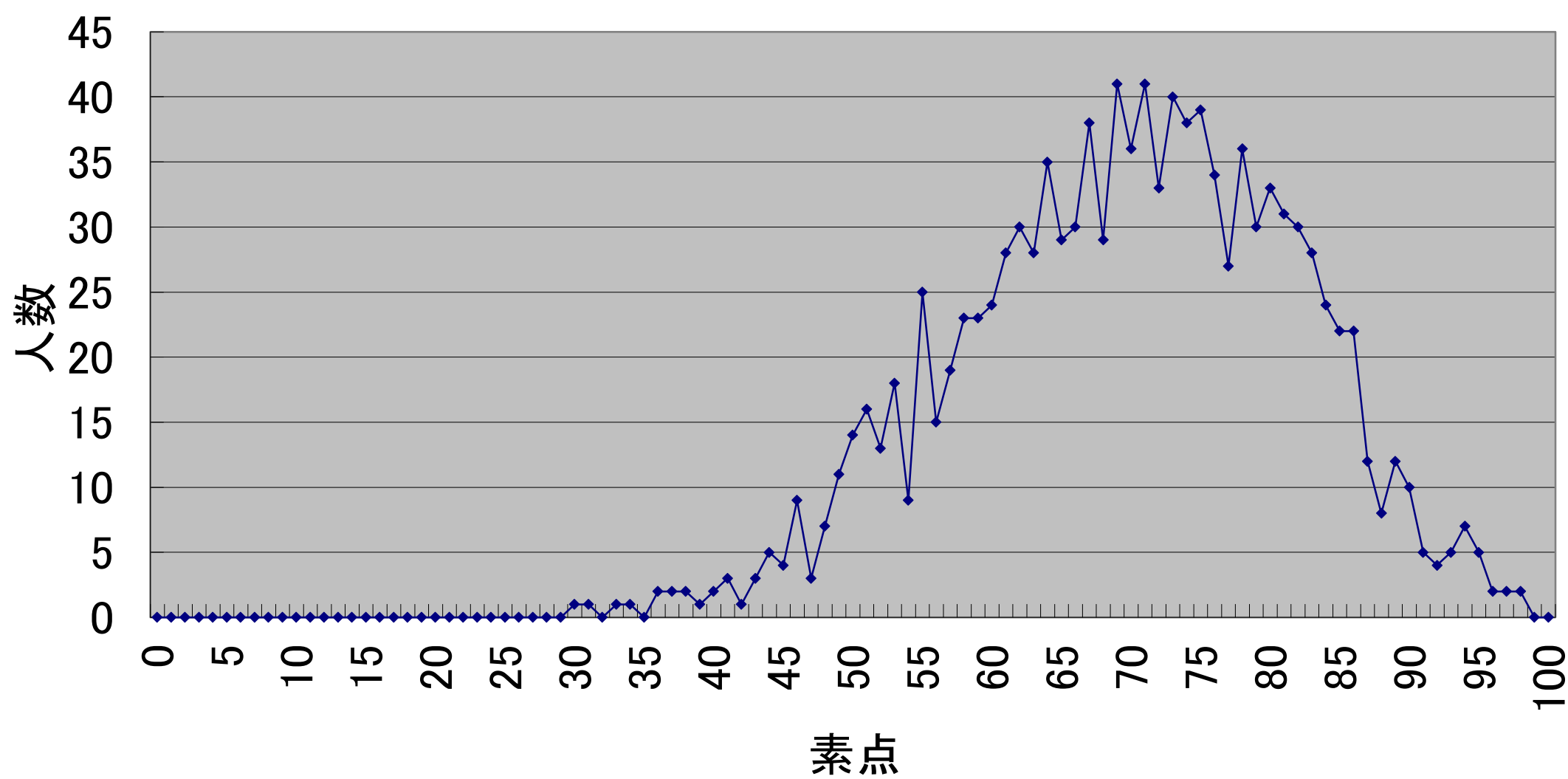

科目名: 刑法

素点	偏差値	人数	累計	割合(%)
70	68	5	5	0.4
69	67	13	18	1.5
68	66	20	38	3.3
67	65	22	60	5.1
66	64	25	85	7.3
65	63	22	107	9.2
64	62	29	136	11.7
63	61	44	180	15.4
62	60	46	226	19.4
61	59	41	267	22.9
60	58	33	300	25.7
59	57	47	347	29.8
58	56	41	388	33.3
57	55	43	431	37
56	54	45	476	40.8
55	53	50	526	45.1
54	52	46	572	49.1
53	51	36	608	52.1
52	50	45	653	56
51	49	39	692	59.3
50	48	32	724	62.1
49	47	38	762	65.4
48	46	48	810	69.5
47	45	29	839	72
46	43	43	882	75.6
45	42	34	916	78.6
44	41	29	945	81
43	40	39	984	84.4
42	39	22	1006	86.3
41	38	13	1019	87.4
40	37	20	1039	89.1
39	36	18	1057	90.7
38	35	17	1074	92.1
37	34	20	1094	93.8
36	33	12	1106	94.9
35	32	11	1117	95.8
34	31	11	1128	96.7
33	30	8	1136	97.4
32	29	5	1141	97.9
31	28	6	1147	98.4
30	27	4	1151	98.7
29	26	3	1154	99
28	25	2	1156	99.1
27	24	1	1157	99.2
26	23	3	1160	99.5
25	22	2	1162	99.7
24	21	1	1163	99.7
23	20	2	1165	99.9
22	19	0	1165	99.9
21	17	0	1165	99.9
20	16	0	1165	99.9
19	15	0	1165	99.9
18	14	0	1165	99.9
17	13	0	1165	99.9
16	12	0	1165	99.9
15	11	0	1165	99.9
14	10	0	1165	99.9
13	9	0	1165	99.9
12	8	0	1165	99.9
11	7	1	1166	100
10	6	0	1166	100
9	5	0	1166	100
8	4	0	1166	100
7	3	0	1166	100
6	2	0	1166	100
5	1	0	1166	100
4	0	0	1166	100
3	1	0	1166	100
2	2	0	1166	100
1	3	0	1166	100
0	4	0	1166	100

人数 1166  
平均点 52.273  
標準偏差 9.614

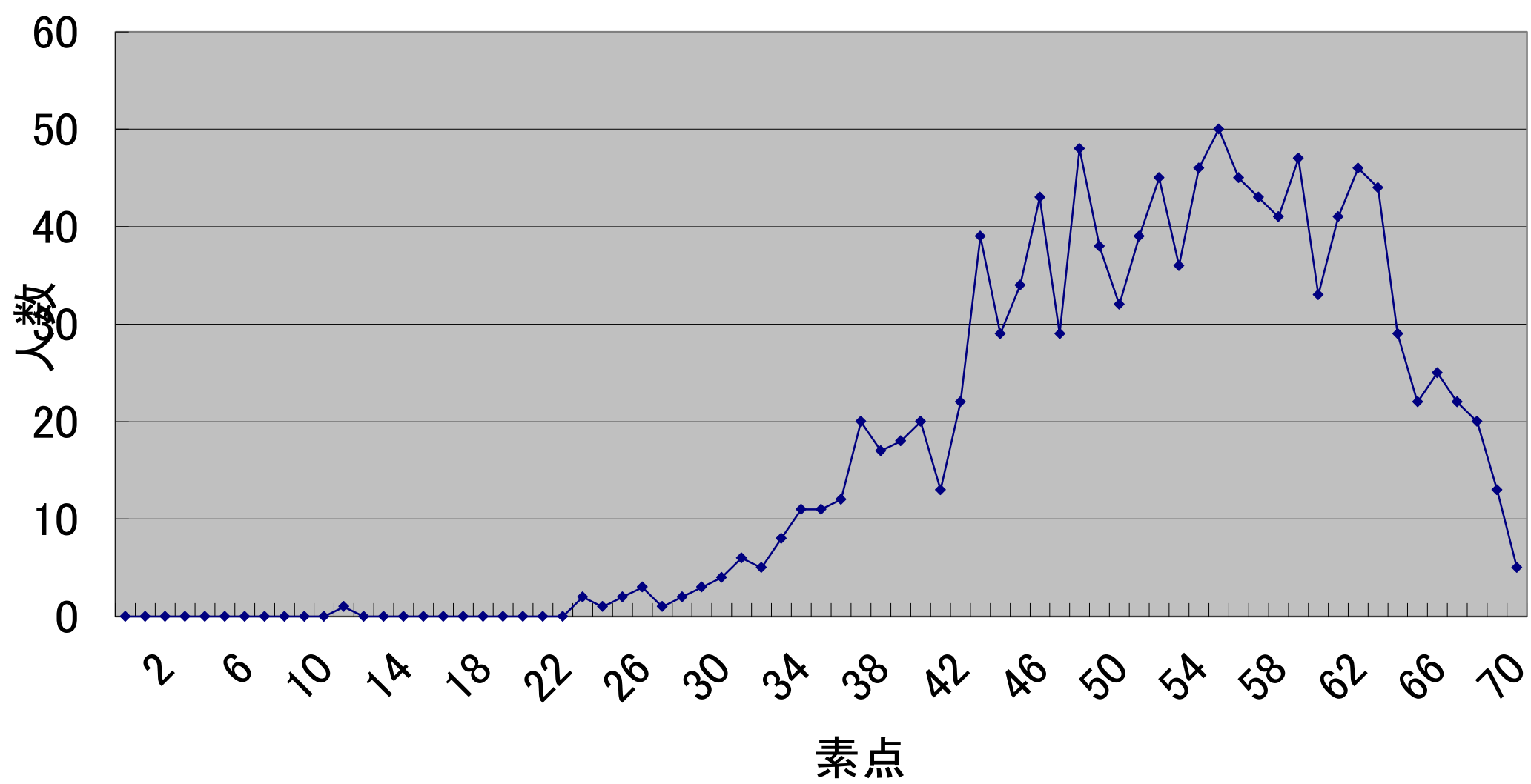

科目名:	合計			
素 点	偏 差 値	人 数	累 計	割 合(%)
240	77	0	0	0
239	77	0	0	0
238	77	0	0	0
237	76	0	0	0
236	76	0	0	0
235	76	0	0	0
234	75	0	0	0
233	75	0	0	0
232	74	0	0	0
231	74	0	0	0
230	74	0	0	0
229	73	0	0	0
228	73	0	0	0
227	73	1	1	0.1
226	72	1	2	0.2
225	72	3	5	0.4
224	71	3	8	0.7
223	71	4	12	1
222	71	0	12	1
221	70	2	14	1.2
220	70	0	14	1.2
219	70	3	17	1.5
218	69	7	24	2.1
217	69	4	28	2.4
216	68	3	31	2.7
215	68	5	36	3.1
214	68	4	40	3.5
213	67	1	41	3.6
212	67	3	44	3.8
211	67	5	49	4.2
210	66	4	53	4.6
209	66	6	59	5.1
208	65	2	61	5.3
207	65	8	69	6
206	65	8	77	6.7
205	64	13	90	7.8
204	64	4	94	8.2
203	64	11	105	9.1
202	63	6	111	9.6
201	63	10	121	10.5
200	63	17	138	12
199	62	6	144	12.5
198	62	5	149	12.9
197	61	6	155	13.4
196	61	9	164	14.2
195	61	10	174	15.1
194	60	11	185	16
193	60	11	196	17
192	60	13	209	18.1
191	59	16	225	19.5
190	59	12	237	20.6
189	58	11	248	21.5
188	58	11	259	22.5
187	58	16	275	23.9
186	57	17	292	25.3
185	57	12	304	26.4
184	57	8	312	27.1
183	56	25	337	29.2
182	56	18	355	30.8
181	55	18	373	32.4
180	55	12	385	33.4
179	55	14	399	34.6
178	54	18	417	36.2
177	54	18	435	37.7
176	54	17	452	39.2
175	53	20	472	40.9
174	53	15	487	42.2
173	52	21	508	44.1
172	52	12	520	45.1
171	52	16	536	46.5
170	51	7	543	47.1
169	51	11	554	48
168	51	12	566	49.1
167	50	16	582	50.5
166	50	18	600	52
165	50	11	611	53
164	49	20	631	54.7
163	49	21	652	56.5
162	48	18	670	58.1
161	48	16	686	59.5
160	48	17	703	61
159	47	17	720	62.4
158	47	16	736	63.8
157	47	15	751	65.1
156	46	14	765	66.3
155	46	12	777	67.4
154	45	11	788	68.3
153	45	18	806	69.9
152	45	13	819	71
151	44	19	838	72.7
150	44	12	850	73.7
149	44	7	857	74.3
148	43	15	872	75.6
147	43	10	882	76.5
146	42	6	888	77
145	42	11	899	78
144	42	15	914	79.3
143	41	13	927	80.4
142	41	14	941	81.6
141	41	10	951	82.5
140	40	7	958	83.1
139	40	10	968	84
138	39	12	980	85
137	39	4	984	85.3



136	39	11	995	86.3
135	38	7	1002	86.9
134	38	7	1009	87.5
133	38	9	1018	88.3
132	37	7	1025	88.9
131	37	8	1033	89.6
130	37	2	1035	89.8
129	36	7	1042	90.4
128	36	7	1049	91
127	35	8	1057	91.7
126	35	11	1068	92.6
125	35	5	1073	93.1
124	34	5	1078	93.5
123	34	5	1083	93.9
122	34	10	1093	94.8
121	33	2	1095	95
120	33	5	1100	95.4
119	32	3	1103	95.7
118	32	3	1106	95.9
117	32	2	1108	96.1
116	31	6	1114	96.6
115	31	4	1118	97
114	31	7	1125	97.6
113	30	0	1125	97.6
112	30	2	1127	97.7
111	29	1	1128	97.8
110	29	2	1130	98
109	29	6	1136	98.5
108	28	0	1136	98.5
107	28	1	1137	98.6
106	28	1	1138	98.7
105	27	0	1138	98.7
104	27	0	1138	98.7
103	26	6	1144	99.2
102	26	1	1145	99.3
101	26	0	1145	99.3
100	25	1	1146	99.4
99	25	1	1147	99.5
98	25	1	1148	99.6
97	24	0	1148	99.6
96	24	1	1149	99.7
95	23	0	1149	99.7
94	23	0	1149	99.7
93	23	1	1150	99.7
92	22	0	1150	99.7
91	22	0	1150	99.7
90	22	0	1150	99.7
89	21	0	1150	99.7
88	21	0	1150	99.7
87	21	0	1150	99.7
86	20	0	1150	99.7
85	20	1	1151	99.8
84	19	1	1152	99.9
83	19	0	1152	99.9
82	19	0	1152	99.9
81	18	1	1153	100
80	18	0	1153	100
79	18	0	1153	100
78	17	0	1153	100
77	17	0	1153	100
76	16	0	1153	100
75	16	0	1153	100
74	16	0	1153	100
73	15	0	1153	100
72	15	0	1153	100
71	15	0	1153	100
70	14	0	1153	100
69	14	0	1153	100
68	13	0	1153	100
67	13	0	1153	100
66	13	0	1153	100
65	12	0	1153	100
64	12	0	1153	100
63	12	0	1153	100
62	11	0	1153	100
61	11	0	1153	100
60	10	0	1153	100
59	10	0	1153	100
58	10	0	1153	100
57	9	0	1153	100
56	9	0	1153	100
55	9	0	1153	100
54	8	0	1153	100
53	8	0	1153	100
52	8	0	1153	100
51	7	0	1153	100
50	7	0	1153	100
49	6	0	1153	100
48	6	0	1153	100
47	6	0	1153	100
46	5	0	1153	100
45	5	0	1153	100
44	5	0	1153	100
43	4	0	1153	100
42	4	0	1153	100
41	3	0	1153	100
40	3	0	1153	100
39	3	0	1153	100
38	2	0	1153	100
37	2	0	1153	100
36	2	0	1153	100
35	1	0	1153	100
34	1	0	1153	100
33	0	0	1153	100
32	0	0	1153	100
31	0	0	1153	100

30	1	0	1153	100
29	1	0	1153	100
28	1	0	1153	100
27	2	0	1153	100
26	2	0	1153	100
25	3	0	1153	100
24	3	0	1153	100
23	3	0	1153	100
22	4	0	1153	100
21	4	0	1153	100
20	4	0	1153	100
19	5	0	1153	100
18	5	0	1153	100
17	6	0	1153	100
16	6	0	1153	100
15	6	0	1153	100
14	7	0	1153	100
13	7	0	1153	100
12	7	0	1153	100
11	8	0	1153	100
10	8	0	1153	100
9	8	0	1153	100
8	9	0	1153	100
7	9	0	1153	100
6	10	0	1153	100
5	10	0	1153	100
4	10	0	1153	100
3	11	0	1153	100
2	11	0	1153	100
1	11	0	1153	100
0	12	0	1153	100

人 数 1153  
平均点 166.315  
標準偏差 26.899

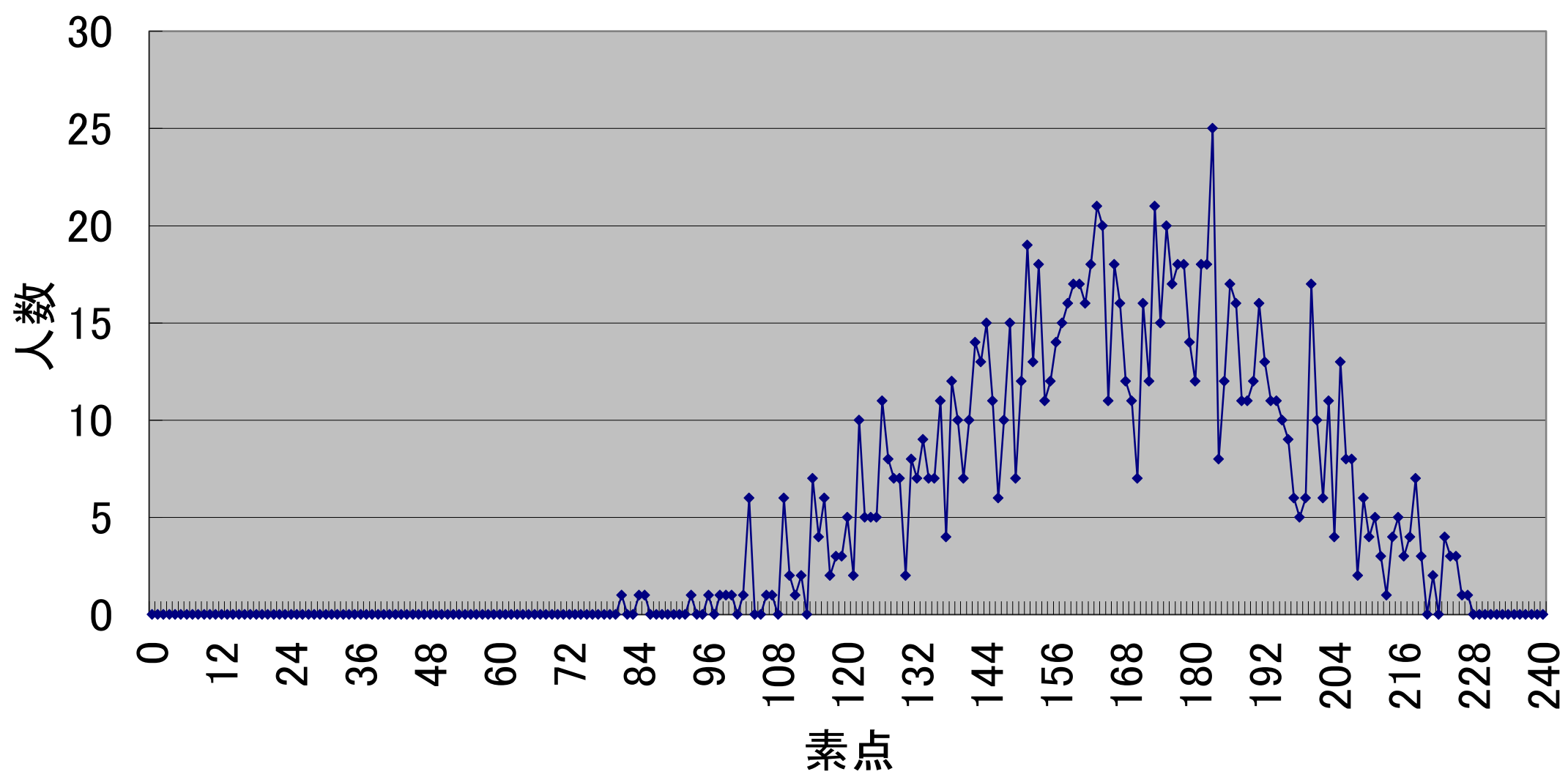

科目名: 憲法

素点	偏差値	人数	累計	割合(%)
70	84	0	0	0
69	83	0	0	0
68	81	0	0	0
67	80	0	0	0
66	79	1	1	0.3
65	78	0	1	0.3
64	77	0	1	0.3
63	76	2	3	0.8
62	75	1	4	1
61	74	1	5	1.3
60	72	2	7	1.8
59	71	3	10	2.6
58	70	1	11	2.8
57	69	4	15	3.9
56	68	2	17	4.4
55	67	5	22	5.7
54	66	4	26	6.7
53	65	13	39	10.1
52	63	4	43	11.1
51	62	5	48	12.4
50	61	10	58	15
49	60	5	63	16.3
48	59	10	73	18.9
47	58	15	88	22.8
46	57	14	102	26.4
45	56	13	115	29.8
44	54	19	134	34.7
43	53	15	149	38.6
42	52	20	169	43.8
41	51	17	186	48.2
40	50	16	202	52.3
39	49	15	217	56.2
38	48	8	225	58.3
37	47	21	246	63.7
36	46	21	267	69.2
35	44	14	281	72.8
34	43	14	295	76.4
33	42	9	304	78.8
32	41	11	315	81.6
31	40	13	328	85
30	39	8	336	87
29	38	6	342	88.6
28	37	9	351	90.9
27	35	13	364	94.3
26	34	4	368	95.3
25	33	5	373	96.6
24	32	4	377	97.7
23	31	3	380	98.4
22	30	3	383	99.2
21	29	0	383	99.2
20	28	2	385	99.7
19	26	0	385	99.7
18	25	1	386	100
17	24	0	386	100
16	23	0	386	100
15	22	0	386	100
14	21	0	386	100
13	20	0	386	100
12	19	0	386	100
11	17	0	386	100
10	16	0	386	100
9	15	0	386	100
8	14	0	386	100
7	13	0	386	100
6	12	0	386	100
5	11	0	386	100
4	10	0	386	100
3	8	0	386	100
2	7	0	386	100
1	6	0	386	100
0	5	0	386	100

人数 386  
平均点 40.013  
標準偏差 8.913

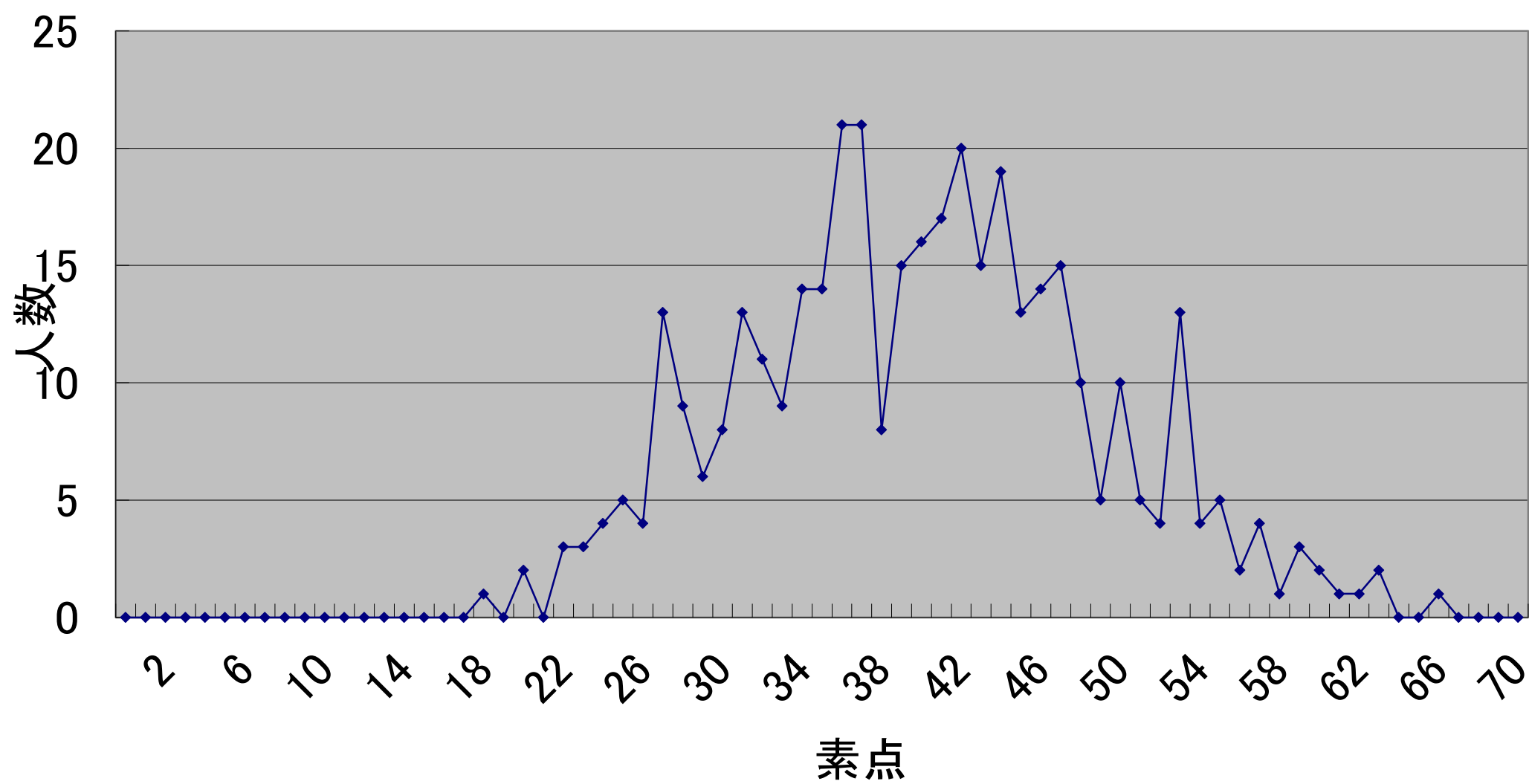

科目名: 民法				
素 点	偏 差 值	人 数	累 計	割 合(%)
100	79	0	0	0
99	78	0	0	0
98	77	0	0	0
97	76	0	0	0
96	75	1	1	0.3
95	74	0	1	0.3
94	74	1	2	0.5
93	73	1	3	0.8
92	72	0	3	0.8
91	71	0	3	0.8
90	70	4	7	1.8
89	69	2	9	2.3
88	69	1	10	2.6
87	68	5	15	3.9
86	67	3	18	4.6
85	66	6	24	6.2
84	65	6	30	7.7
83	64	4	34	8.8
82	64	6	40	10.3
81	63	5	45	11.6
80	62	7	52	13.4
79	61	6	58	14.9
78	60	6	64	16.5
77	59	7	71	18.3
76	59	13	84	21.6
75	58	12	96	24.7
74	57	9	105	27.1
73	56	11	116	29.9
72	55	11	127	32.7
71	54	9	136	35.1
70	54	12	148	38.1
69	53	13	161	41.5
68	52	15	176	45.4
67	51	14	190	49
66	50	8	198	51
65	49	9	207	53.4
64	49	13	220	56.7
63	48	13	233	60.1
62	47	14	247	63.7
61	46	12	259	66.8
60	45	12	271	69.8
59	44	9	280	72.2
58	44	10	290	74.7
57	43	10	300	77.3
56	42	5	305	78.6
55	41	10	315	81.2
54	40	5	320	82.5
53	39	10	330	85.1
52	39	9	339	87.4
51	38	10	349	89.9
50	37	6	355	91.5
49	36	8	363	93.6
48	35	2	365	94.1
47	34	1	366	94.3
46	34	5	371	95.6
45	33	2	373	96.1
44	32	4	377	97.2
43	31	1	378	97.4
42	30	1	379	97.7
41	29	0	379	97.7
40	29	2	381	98.2
39	28	0	381	98.2
38	27	2	383	98.7
37	26	2	385	99.2
36	25	0	385	99.2
35	25	0	385	99.2
34	24	1	386	99.5
33	23	0	386	99.5
32	22	0	386	99.5
31	21	1	387	99.7
30	20	1	388	100
29	20	0	388	100
28	19	0	388	100
27	18	0	388	100
26	17	0	388	100
25	16	0	388	100
24	15	0	388	100
23	15	0	388	100
22	14	0	388	100
21	13	0	388	100
20	12	0	388	100
19	11	0	388	100
18	10	0	388	100
17	10	0	388	100
16	9	0	388	100
15	8	0	388	100
14	7	0	388	100
13	6	0	388	100
12	5	0	388	100
11	5	0	388	100
10	4	0	388	100
9	3	0	388	100
8	2	0	388	100
7	1	0	388	100
6	0	0	388	100
5	0	0	388	100
4	1	0	388	100
3	2	0	388	100
2	3	0	388	100
1	4	0	388	100
0	5	0	388	100

人 数 388  
平均点 65.678  
標準偏差 12.026

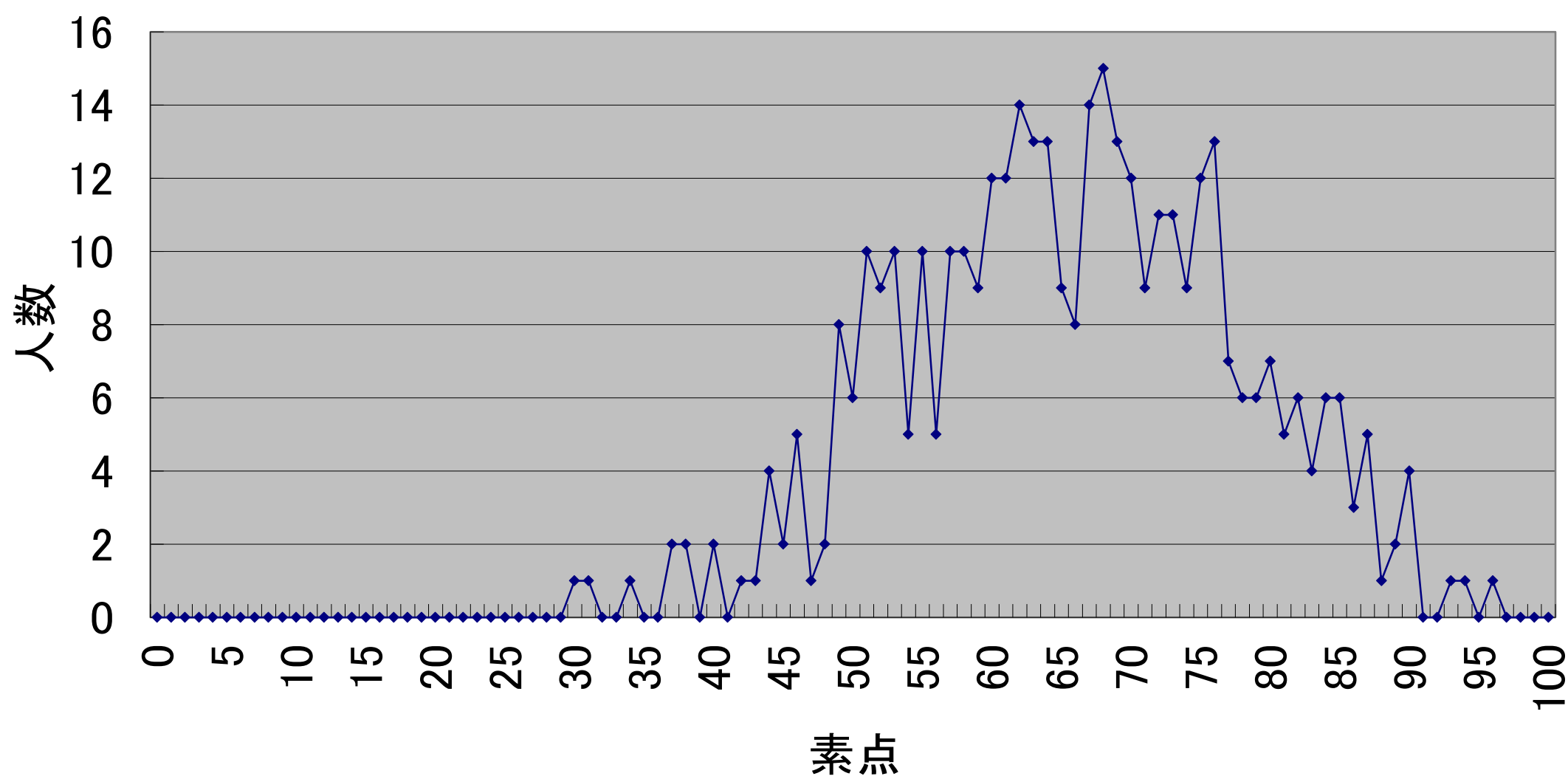

科目名: 刑法		素 点	偏差 值	人 数	累 計	割 合(%)
70	75	1	1	0.3		
69	73	1	2	0.5		
68	72	2	4	1		
67	71	1	5	1.3		
66	70	4	9	2.3		
65	69	5	14	3.6		
64	68	4	18	4.7		
63	67	6	24	6.2		
62	66	6	30	7.8		
61	65	5	35	9		
60	64	4	39	10.1		
59	63	10	49	12.7		
58	62	8	57	14.7		
57	61	7	64	16.5		
56	59	10	74	19.1		
55	58	12	86	22.2		
54	57	9	95	24.5		
53	56	17	112	28.9		
52	55	12	124	32		
51	54	13	137	35.4		
50	53	17	154	39.8		
49	52	10	164	42.4		
48	51	24	188	48.6		
47	50	15	203	52.5		
46	49	20	223	57.6		
45	48	14	237	61.2		
44	47	17	254	65.6		
43	45	17	271	70		
42	44	12	283	73.1		
41	43	8	291	75.2		
40	42	9	300	77.5		
39	41	14	314	81.1		
38	40	12	326	84.2		
37	39	12	338	87.3		
36	38	7	345	89.1		
35	37	10	355	91.7		
34	36	6	361	93.3		
33	35	6	367	94.8		
32	34	3	370	95.6		
31	33	4	374	96.6		
30	31	3	377	97.4		
29	30	3	380	98.2		
28	29	2	382	98.7		
27	28	1	383	99		
26	27	2	385	99.5		
25	26	0	385	99.5		
24	25	0	385	99.5		
23	24	2	387	100		
22	23	0	387	100		
21	22	0	387	100		
20	21	0	387	100		
19	20	0	387	100		
18	18	0	387	100		
17	17	0	387	100		
16	16	0	387	100		
15	15	0	387	100		
14	14	0	387	100		
13	13	0	387	100		
12	12	0	387	100		
11	11	0	387	100		
10	10	0	387	100		
9	9	0	387	100		
8	8	0	387	100		
7	7	0	387	100		
6	6	0	387	100		
5	4	0	387	100		
4	3	0	387	100		
3	2	0	387	100		
2	1	0	387	100		
1	0	0	387	100		
0	1	0	387	100		

人 数 387  
平均点 47.222  
標準偏差 9.273



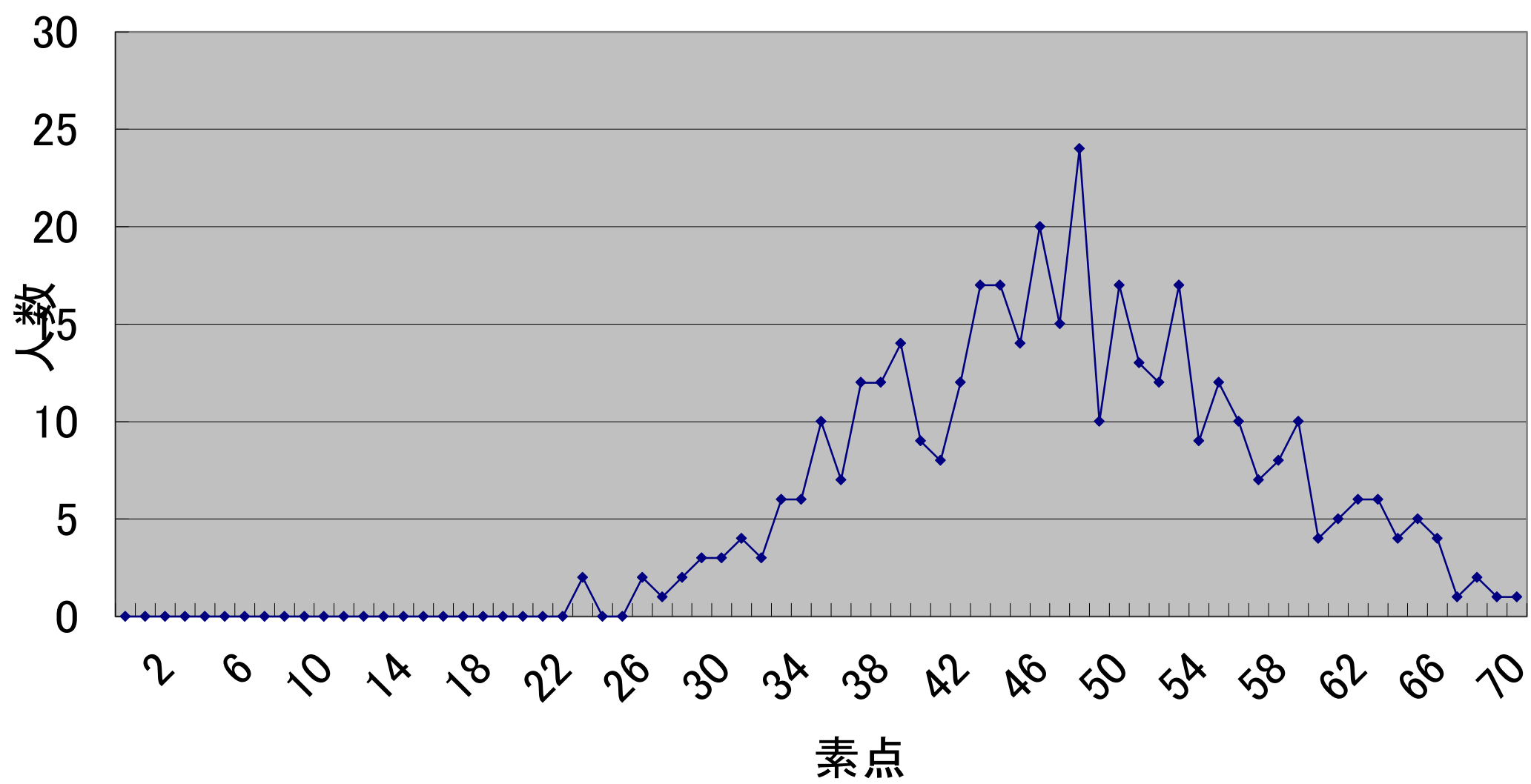

科目名:	合計			
素 点	偏 差 値	人 数	累 計	割 合(%)
240	84	0	0	0
239	83	0	0	0
238	83	0	0	0
237	83	0	0	0
236	82	0	0	0
235	82	0	0	0
234	82	0	0	0
233	81	0	0	0
232	81	0	0	0
231	80	0	0	0
230	80	0	0	0
229	80	0	0	0
228	79	0	0	0
227	79	1	1	0.3
226	78	0	1	0.3
225	78	0	1	0.3
224	78	0	1	0.3
223	77	0	1	0.3
222	77	0	1	0.3
221	76	0	1	0.3
220	76	0	1	0.3
219	76	0	1	0.3
218	75	0	1	0.3
217	75	1	2	0.5
216	75	1	3	0.8
215	74	1	4	1
214	74	1	5	1.3
213	73	0	5	1.3
212	73	0	5	1.3
211	73	0	5	1.3
210	72	1	6	1.6
209	72	1	7	1.8
208	71	2	9	2.4
207	71	0	9	2.4
206	71	0	9	2.4
205	70	2	11	2.9
204	70	0	11	2.9
203	69	1	12	3.1
202	69	1	13	3.4
201	69	1	14	3.7
200	68	0	14	3.7
199	68	1	15	3.9
198	67	0	15	3.9
197	67	1	16	4.2
196	67	1	17	4.5
195	66	1	18	4.7
194	66	2	20	5.2
193	66	3	23	6
192	65	1	24	6.3
191	65	3	27	7.1
190	64	0	27	7.1
189	64	0	27	7.1
188	64	1	28	7.3
187	63	2	30	7.9
186	63	5	35	9.2
185	62	1	36	9.4
184	62	2	38	10
183	62	9	47	12.3
182	61	4	51	13.4
181	61	4	55	14.4
180	60	3	58	15.2
179	60	4	62	16.3
178	60	6	68	17.8
177	59	7	75	19.7
176	59	5	80	21
175	59	4	84	22
174	58	6	90	23.6
173	58	5	95	24.9
172	57	2	97	25.5
171	57	9	106	27.8
170	57	3	109	28.6
169	56	2	111	29.1
168	56	4	115	30.2
167	55	4	119	31.2
166	55	6	125	32.8
165	55	4	129	33.9
164	54	8	137	36
163	54	3	140	36.7
162	53	7	147	38.6
161	53	6	153	40.2
160	53	6	159	41.7
159	52	4	163	42.8
158	52	6	169	44.4
157	51	5	174	45.7
156	51	7	181	47.5
155	51	4	185	48.6
154	50	6	191	50.1
153	50	4	195	51.2
152	50	6	201	52.8
151	49	10	211	55.4
150	49	4	215	56.4
149	48	3	218	57.2
148	48	5	223	58.5
147	48	1	224	58.8
146	47	4	228	59.8
145	47	4	232	60.9
144	46	7	239	62.7
143	46	8	247	64.8
142	46	6	253	66.4
141	45	6	259	68
140	45	3	262	68.8
139	44	6	268	70.3
138	44	6	274	71.9
137	44	1	275	72.2

136	43	4	279	73.2
135	43	3	282	74
134	42	4	286	75.1
133	42	6	292	76.6
132	42	4	296	77.7
131	41	7	303	79.5
130	41	2	305	80.1
129	41	7	312	81.9
128	40	4	316	82.9
127	40	4	320	84
126	39	7	327	85.8
125	39	2	329	86.4
124	39	3	332	87.1
123	38	4	336	88.2
122	38	6	342	89.8
121	37	2	344	90.3
120	37	3	347	91.1
119	37	3	350	91.9
118	36	3	353	92.7
117	36	1	354	92.9
116	35	1	355	93.2
115	35	2	357	93.7
114	35	5	362	95
113	34	0	362	95
112	34	2	364	95.5
111	34	1	365	95.8
110	33	2	367	96.3
109	33	3	370	97.1
108	32	0	370	97.1
107	32	0	370	97.1
106	32	0	370	97.1
105	31	0	370	97.1
104	31	0	370	97.1
103	30	3	373	97.9
102	30	1	374	98.2
101	30	0	374	98.2
100	29	1	375	98.4
99	29	1	376	98.7
98	28	1	377	99
97	28	0	377	99
96	28	1	378	99.2
95	27	0	378	99.2
94	27	0	378	99.2
93	26	1	379	99.5
92	26	0	379	99.5
91	26	0	379	99.5
90	25	0	379	99.5
89	25	0	379	99.5
88	25	0	379	99.5
87	24	0	379	99.5
86	24	0	379	99.5
85	23	1	380	99.7
84	23	1	381	100
83	23	0	381	100
82	22	0	381	100
81	22	0	381	100
80	21	0	381	100
79	21	0	381	100
78	21	0	381	100
77	20	0	381	100
76	20	0	381	100
75	19	0	381	100
74	19	0	381	100
73	19	0	381	100
72	18	0	381	100
71	18	0	381	100
70	18	0	381	100
69	17	0	381	100
68	17	0	381	100
67	16	0	381	100
66	16	0	381	100
65	16	0	381	100
64	15	0	381	100
63	15	0	381	100
62	14	0	381	100
61	14	0	381	100
60	14	0	381	100
59	13	0	381	100
58	13	0	381	100
57	12	0	381	100
56	12	0	381	100
55	12	0	381	100
54	11	0	381	100
53	11	0	381	100
52	10	0	381	100
51	10	0	381	100
50	10	0	381	100
49	9	0	381	100
48	9	0	381	100
47	9	0	381	100
46	8	0	381	100
45	8	0	381	100
44	7	0	381	100
43	7	0	381	100
42	7	0	381	100
41	6	0	381	100
40	6	0	381	100
39	5	0	381	100
38	5	0	381	100
37	5	0	381	100
36	4	0	381	100
35	4	0	381	100
34	3	0	381	100
33	3	0	381	100
32	3	0	381	100
31	2	0	381	100

30	2	0	381	100
29	1	0	381	100
28	1	0	381	100
27	1	0	381	100
26	0	0	381	100
25	0	0	381	100
24	0	0	381	100
23	1	0	381	100
22	1	0	381	100
21	2	0	381	100
20	2	0	381	100
19	2	0	381	100
18	3	0	381	100
17	3	0	381	100
16	4	0	381	100
15	4	0	381	100
14	4	0	381	100
13	5	0	381	100
12	5	0	381	100
11	6	0	381	100
10	6	0	381	100
9	6	0	381	100
8	7	0	381	100
7	7	0	381	100
6	8	0	381	100
5	8	0	381	100
4	8	0	381	100
3	9	0	381	100
2	9	0	381	100
1	9	0	381	100
0	10	0	381	100

人 数 381  
平均点 153.234  
標準偏差 25.603

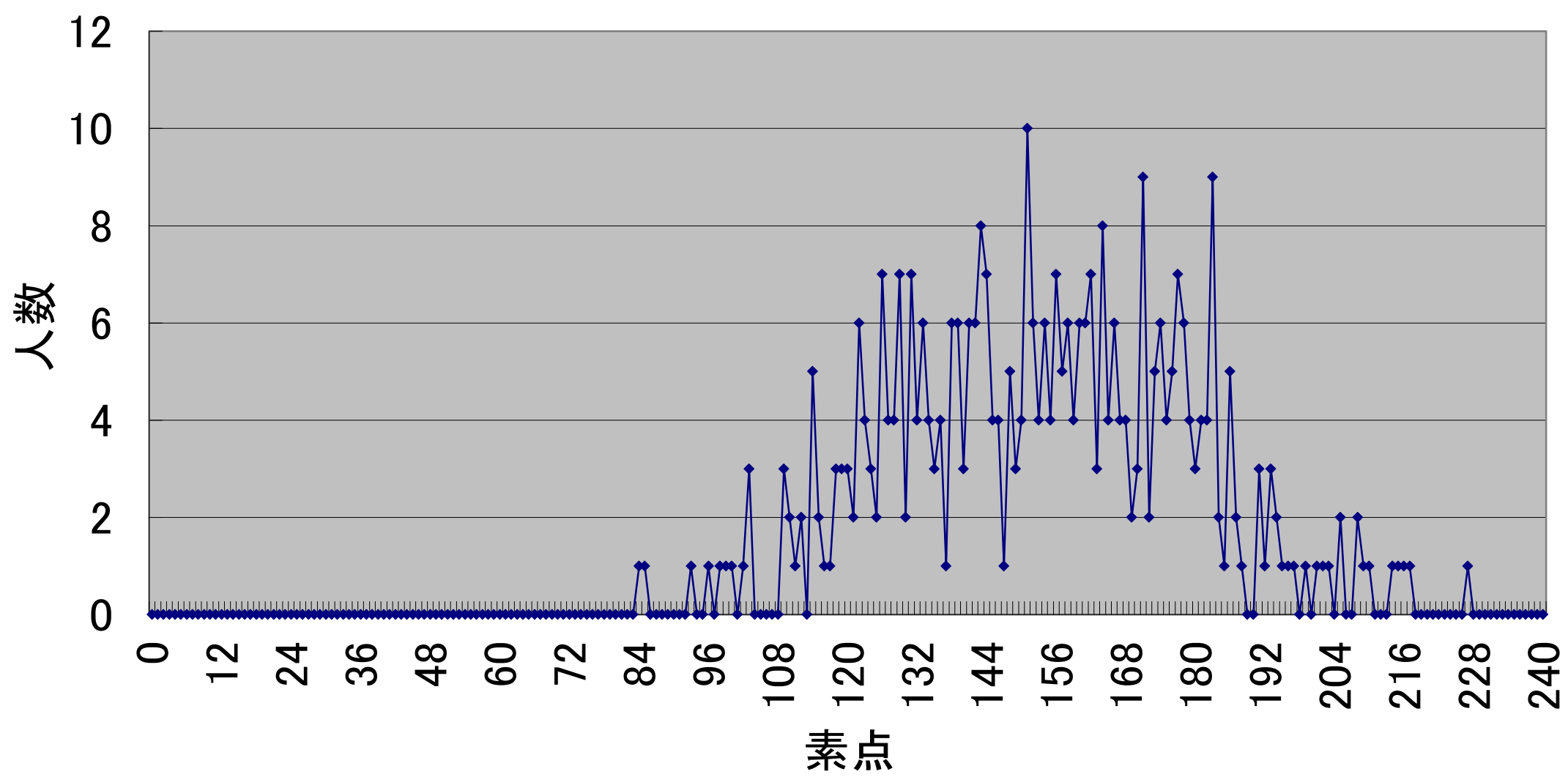

科目名: 憲法

素点	偏差値	人数	累計	割合(%)
70	78	0	0	0
69	77	0	0	0
68	76	1	1	0.4
67	75	0	1	0.4
66	74	0	1	0.4
65	73	2	3	1.1
64	72	2	5	1.9
63	71	0	5	1.9
62	70	2	7	2.6
61	68	4	11	4.1
60	67	2	13	4.9
59	66	6	19	7.1
58	65	6	25	9.4
57	64	3	28	10.5
56	63	4	32	12
55	62	4	36	13.5
54	61	4	40	15
53	60	8	48	18
52	59	8	56	21
51	58	7	63	23.6
50	57	10	73	27.3
49	55	3	76	28.5
48	54	11	87	32.6
47	53	10	97	36.3
46	52	22	119	44.6
45	51	8	127	47.6
44	50	15	142	53.2
43	49	7	149	55.8
42	48	13	162	60.7
41	47	12	174	65.2
40	46	6	180	67.4
39	45	10	190	71.2
38	44	8	198	74.2
37	43	11	209	78.3
36	41	10	219	82
35	40	10	229	85.8
34	39	4	233	87.3
33	38	6	239	89.5
32	37	7	246	92.1
31	36	2	248	92.9
30	35	1	249	93.3
29	34	4	253	94.8
28	33	2	255	95.5
27	32	4	259	97
26	31	4	263	98.5
25	30	0	263	98.5
24	28	0	263	98.5
23	27	1	264	98.9
22	26	2	266	99.6
21	25	0	266	99.6
20	24	0	266	99.6
19	23	0	266	99.6
18	22	0	266	99.6
17	21	1	267	100
16	20	0	267	100
15	19	0	267	100
14	18	0	267	100
13	17	0	267	100
12	15	0	267	100
11	14	0	267	100
10	13	0	267	100
9	12	0	267	100
8	11	0	267	100
7	10	0	267	100
6	9	0	267	100
5	8	0	267	100
4	7	0	267	100
3	6	0	267	100
2	5	0	267	100
1	4	0	267	100
0	2	0	267	100

人数 267  
 平均点 43.929  
 標準偏差 9.245

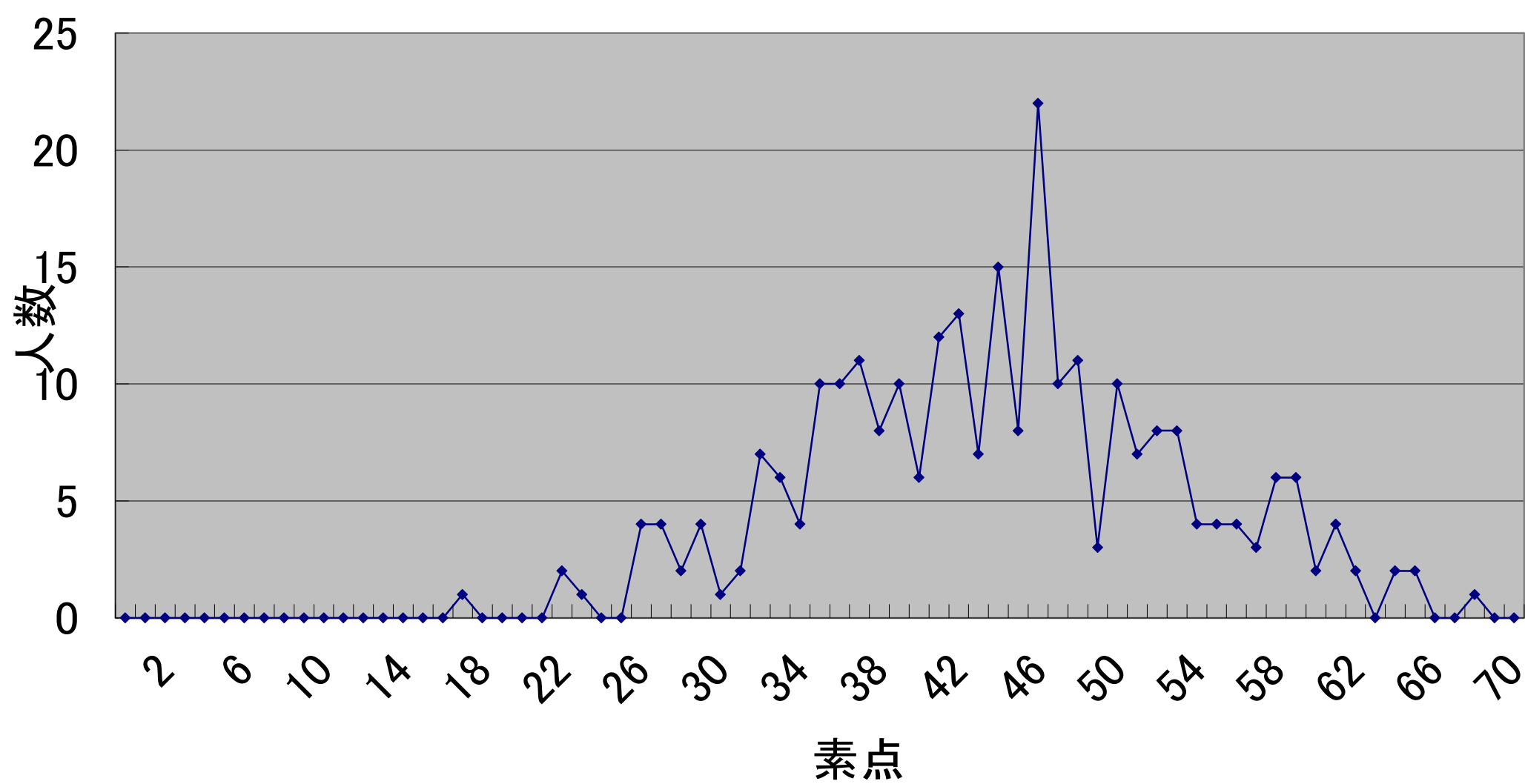

科目名: 民法				
素点	偏差値	人数	累計	割合(%)
100	78	0	0	0
99	77	0	0	0
98	76	0	0	0
97	75	0	0	0
96	74	0	0	0
95	73	1	1	0.4
94	72	2	3	1.1
93	71	1	4	1.5
92	71	2	6	2.3
91	70	0	6	2.3
90	69	0	6	2.3
89	68	1	7	2.7
88	67	0	7	2.7
87	66	1	8	3.1
86	65	6	14	5.3
85	64	4	18	6.9
84	63	3	21	8
83	62	5	26	9.9
82	61	9	35	13.4
81	61	9	44	16.8
80	60	10	54	20.6
79	59	4	58	22.1
78	58	7	65	24.8
77	57	6	71	27.1
76	56	9	80	30.5
75	55	12	92	35.1
74	54	10	102	38.9
73	53	7	109	41.6
72	52	7	116	44.3
71	51	12	128	48.9
70	50	10	138	52.7
69	50	13	151	57.6
68	49	6	157	59.9
67	48	8	165	63
66	47	7	172	65.6
65	46	9	181	69.1
64	45	9	190	72.5
63	44	6	196	74.8
62	43	7	203	77.5
61	42	4	207	79
60	41	4	211	80.5
59	40	5	216	82.4
58	40	6	222	84.7
57	39	4	226	86.3
56	38	6	232	88.5
55	37	6	238	90.8
54	36	2	240	91.6
53	35	3	243	92.7
52	34	4	247	94.3
51	33	1	248	94.7
50	32	3	251	95.8
49	31	0	251	95.8
48	30	4	255	97.3
47	29	1	256	97.7
46	29	2	258	98.5
45	28	0	258	98.5
44	27	0	258	98.5
43	26	2	260	99.2
42	25	0	260	99.2
41	24	1	261	99.6
40	23	0	261	99.6
39	22	0	261	99.6
38	21	0	261	99.6
37	20	0	261	99.6
36	19	0	261	99.6
35	19	0	261	99.6
34	18	0	261	99.6
33	17	1	262	100
32	16	0	262	100
31	15	0	262	100
30	14	0	262	100
29	13	0	262	100
28	12	0	262	100
27	11	0	262	100
26	10	0	262	100
25	9	0	262	100
24	9	0	262	100
23	8	0	262	100
22	7	0	262	100
21	6	0	262	100
20	5	0	262	100
19	4	0	262	100
18	3	0	262	100
17	2	0	262	100
16	1	0	262	100
15	0	0	262	100
14	1	0	262	100
13	2	0	262	100
12	2	0	262	100
11	3	0	262	100
10	4	0	262	100
9	5	0	262	100
8	6	0	262	100
7	7	0	262	100
6	8	0	262	100
5	9	0	262	100
4	10	0	262	100
3	11	0	262	100
2	12	0	262	100
1	12	0	262	100
0	13	0	262	100

人数 262  
平均点 69.485  
標準偏差 10.961



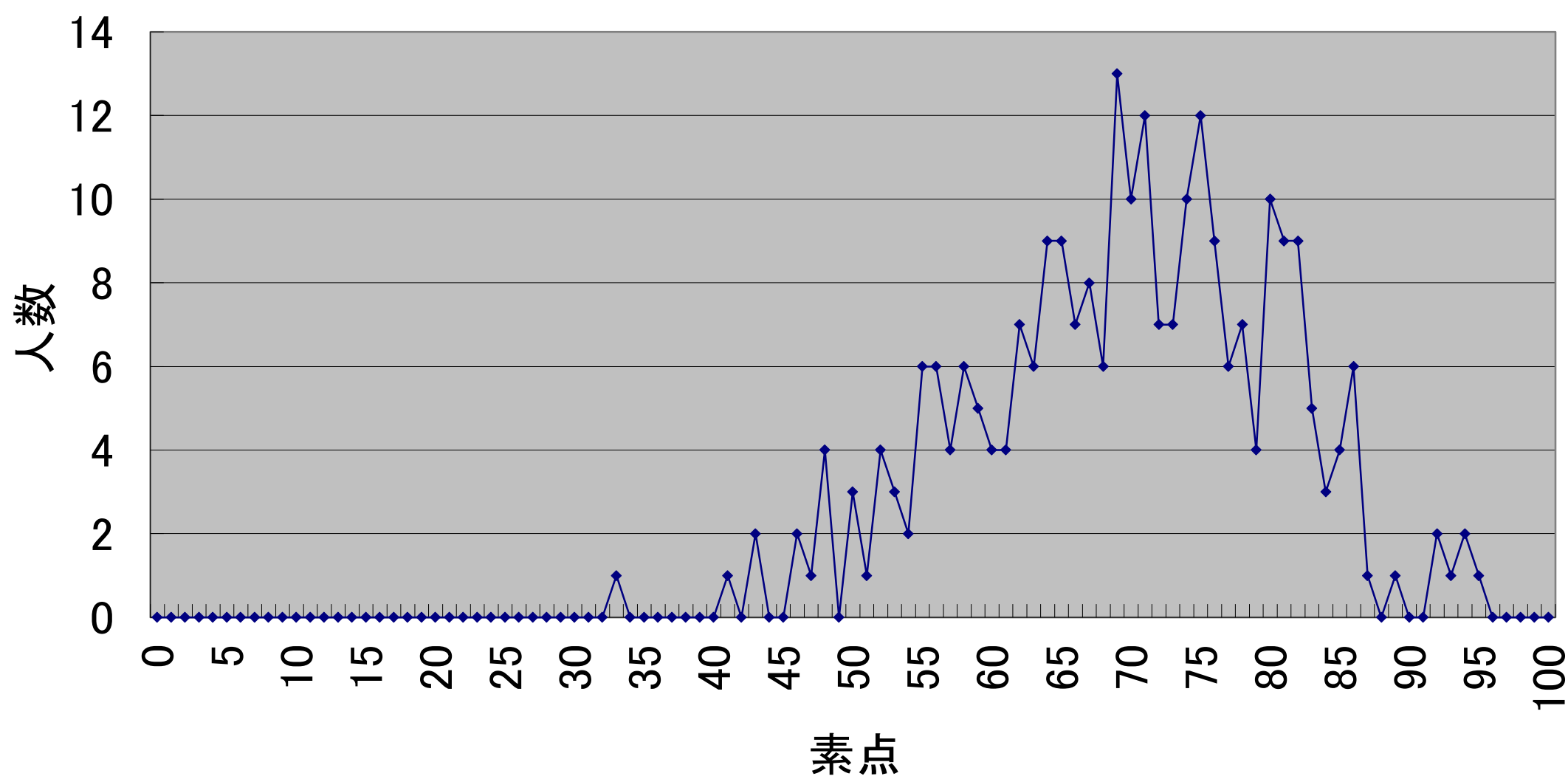

科目名: 刑法

素点	偏差値	人数	累計	割合(%)
70	69	0	0	0
69	68	3	3	1.1
68	67	5	8	3
67	66	6	14	5.3
66	65	5	19	7.2
65	64	1	20	7.5
64	63	3	23	8.7
63	62	8	31	11.7
62	61	11	42	15.8
61	60	11	53	20
60	59	7	60	22.6
59	58	14	74	27.9
58	56	9	83	31.3
57	55	8	91	34.3
56	54	9	100	37.7
55	53	11	111	41.9
54	52	14	125	47.2
53	51	8	133	50.2
52	50	10	143	54
51	49	10	153	57.7
50	48	8	161	60.8
49	47	13	174	65.7
48	46	12	186	70.2
47	44	7	193	72.8
46	43	10	203	76.6
45	42	10	213	80.4
44	41	7	220	83
43	40	10	230	86.8
42	39	7	237	89.4
41	38	1	238	89.8
40	37	7	245	92.5
39	36	1	246	92.8
38	35	3	249	94
37	34	3	252	95.1
36	32	3	255	96.2
35	31	0	255	96.2
34	30	4	259	97.7
33	29	1	260	98.1
32	28	0	260	98.1
31	27	1	261	98.5
30	26	1	262	98.9
29	25	0	262	98.9
28	24	0	262	98.9
27	23	0	262	98.9
26	22	0	262	98.9
25	21	2	264	99.6
24	19	0	264	99.6
23	18	0	264	99.6
22	17	0	264	99.6
21	16	0	264	99.6
20	15	0	264	99.6
19	14	0	264	99.6
18	13	0	264	99.6
17	12	0	264	99.6
16	11	0	264	99.6
15	10	0	264	99.6
14	9	0	264	99.6
13	7	0	264	99.6
12	6	0	264	99.6
11	5	1	265	100
10	4	0	265	100
9	3	0	265	100
8	2	0	265	100
7	1	0	265	100
6	0	0	265	100
5	1	0	265	100
4	2	0	265	100
3	3	0	265	100
2	5	0	265	100
1	6	0	265	100
0	7	0	265	100

人数 265  
平均点 52.091  
標準偏差 9.188

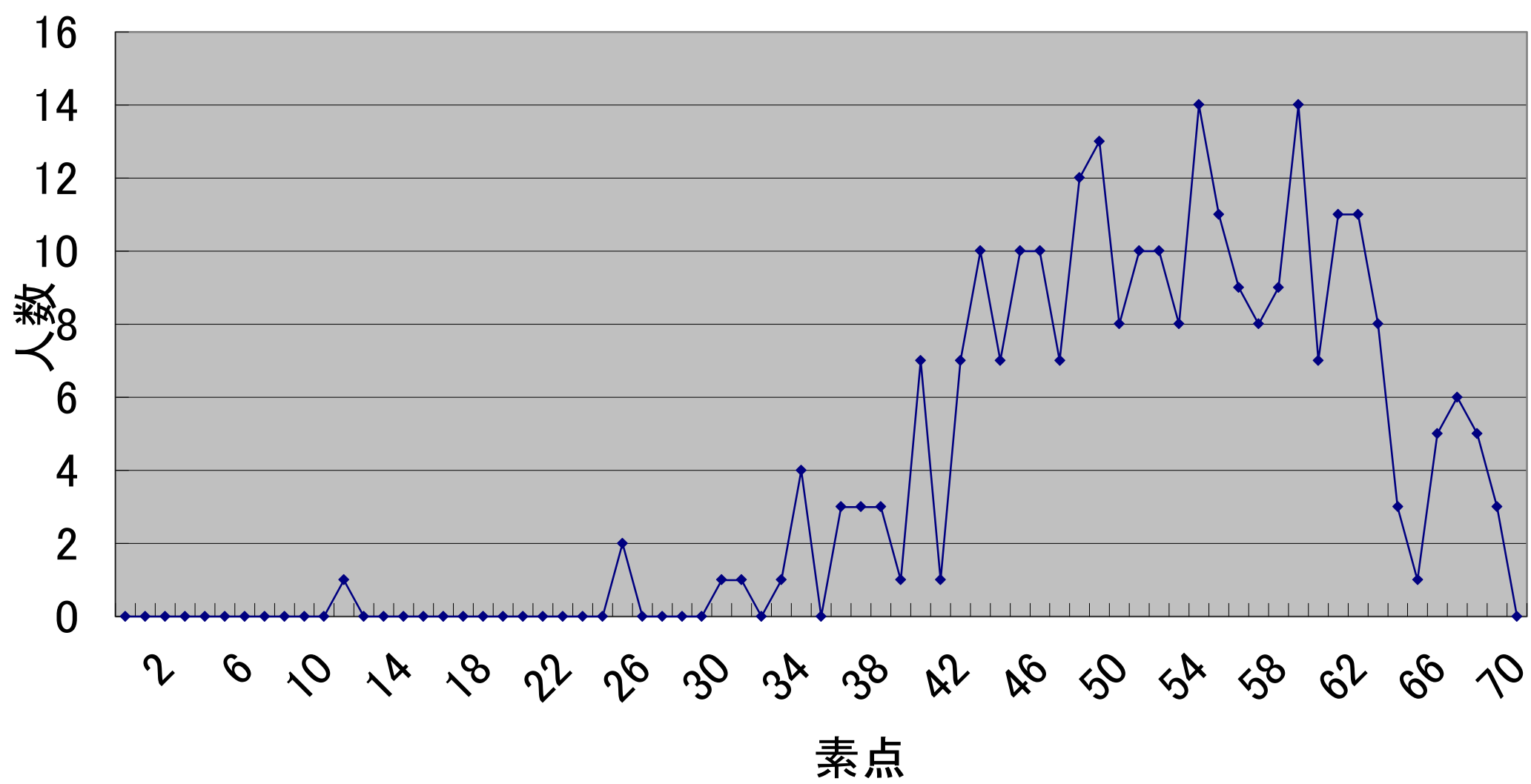

科目名:	合計			
素点	偏差値	人数	累計	割合(%)
240	81	0	0	0
239	80	0	0	0
238	80	0	0	0
237	80	0	0	0
236	79	0	0	0
235	79	0	0	0
234	78	0	0	0
233	78	0	0	0
232	77	0	0	0
231	77	0	0	0
230	77	0	0	0
229	76	0	0	0
228	76	0	0	0
227	75	0	0	0
226	75	0	0	0
225	75	1	1	0.4
224	74	1	2	0.8
223	74	1	3	1.2
222	73	0	3	1.2
221	73	1	4	1.5
220	73	0	4	1.5
219	72	0	4	1.5
218	72	1	5	1.9
217	71	0	5	1.9
216	71	0	5	1.9
215	70	1	6	2.3
214	70	0	6	2.3
213	70	0	6	2.3
212	69	1	7	2.7
211	69	1	8	3.1
210	68	1	9	3.5
209	68	1	10	3.8
208	68	0	10	3.8
207	67	0	10	3.8
206	67	3	13	5
205	66	2	15	5.8
204	66	0	15	5.8
203	65	2	17	6.5
202	65	1	18	6.9
201	65	1	19	7.3
200	64	3	22	8.5
199	64	1	23	8.8
198	63	2	25	9.6
197	63	0	25	9.6
196	63	2	27	10.4
195	62	4	31	11.9
194	62	1	32	12.3
193	61	2	34	13.1
192	61	2	36	13.8
191	60	2	38	14.6
190	60	2	40	15.4
189	60	3	43	16.5
188	59	4	47	18.1
187	59	4	51	19.6
186	58	2	53	20.4
185	58	3	56	21.5
184	58	2	58	22.3
183	57	3	61	23.5
182	57	8	69	26.5
181	56	5	74	28.5
180	56	3	77	29.6
179	56	3	80	30.8
178	55	5	85	32.7
177	55	3	88	33.8
176	54	4	92	35.4
175	54	5	97	37.3
174	53	1	98	37.7
173	53	7	105	40.4
172	53	3	108	41.5
171	52	5	113	43.5
170	52	1	114	43.8
169	51	4	118	45.4
168	51	3	121	46.5
167	51	3	124	47.7
166	50	3	127	48.8
165	50	3	130	50
164	49	5	135	51.9
163	49	5	140	53.8
162	48	6	146	56.2
161	48	6	152	58.5
160	48	4	156	60
159	47	6	162	62.3
158	47	5	167	64.2
157	46	5	172	66.2
156	46	4	176	67.7
155	46	3	179	68.8
154	45	3	182	70
153	45	6	188	72.3
152	44	1	189	72.7
151	44	4	193	74.2
150	43	2	195	75
149	43	2	197	75.8
148	43	4	201	77.3
147	42	3	204	78.5
146	42	2	206	79.2
145	41	5	211	81.2
144	41	3	214	82.3
143	41	2	216	83.1
142	40	3	219	84.2
141	40	3	222	85.4
140	39	3	225	86.5
139	39	1	226	86.9
138	39	3	229	88.1

137	38	1	230	88.5
136	38	5	235	90.4
135	37	3	238	91.5
134	37	3	241	92.7
133	36	1	242	93.1
132	36	1	243	93.5
131	36	0	243	93.5
130	35	0	243	93.5
129	35	0	243	93.5
128	34	2	245	94.2
127	34	2	247	95
126	34	1	248	95.4
125	33	1	249	95.8
124	33	2	251	96.5
123	32	1	252	96.9
122	32	1	253	97.3
121	31	0	253	97.3
120	31	0	253	97.3
119	31	0	253	97.3
118	30	0	253	97.3
117	30	0	253	97.3
116	29	1	254	97.7
115	29	1	255	98.1
114	29	0	255	98.1
113	28	0	255	98.1
112	28	0	255	98.1
111	27	0	255	98.1
110	27	0	255	98.1
109	27	2	257	98.8
108	26	0	257	98.8
107	26	1	258	99.2
106	25	0	258	99.2
105	25	0	258	99.2
104	24	0	258	99.2
103	24	1	259	99.6
102	24	0	259	99.6
101	23	0	259	99.6
100	23	0	259	99.6
99	22	0	259	99.6
98	22	0	259	99.6
97	22	0	259	99.6
96	21	0	259	99.6
95	21	0	259	99.6
94	20	0	259	99.6
93	20	0	259	99.6
92	19	0	259	99.6
91	19	0	259	99.6
90	19	0	259	99.6
89	18	0	259	99.6
88	18	0	259	99.6
87	17	0	259	99.6
86	17	0	259	99.6
85	17	0	259	99.6
84	16	0	259	99.6
83	16	0	259	99.6
82	15	0	259	99.6
81	15	1	260	100
80	14	0	260	100
79	14	0	260	100
78	14	0	260	100
77	13	0	260	100
76	13	0	260	100
75	12	0	260	100
74	12	0	260	100
73	12	0	260	100
72	11	0	260	100
71	11	0	260	100
70	10	0	260	100
69	10	0	260	100
68	10	0	260	100
67	9	0	260	100
66	9	0	260	100
65	8	0	260	100
64	8	0	260	100
63	7	0	260	100
62	7	0	260	100
61	7	0	260	100
60	6	0	260	100
59	6	0	260	100
58	5	0	260	100
57	5	0	260	100
56	5	0	260	100
55	4	0	260	100
54	4	0	260	100
53	3	0	260	100
52	3	0	260	100
51	2	0	260	100
50	2	0	260	100
49	2	0	260	100
48	1	0	260	100
47	1	0	260	100
46	0	0	260	100
45	0	0	260	100
44	0	0	260	100
43	1	0	260	100
42	1	0	260	100
41	2	0	260	100
40	2	0	260	100
39	3	0	260	100
38	3	0	260	100
37	3	0	260	100
36	4	0	260	100
35	4	0	260	100
34	5	0	260	100
33	5	0	260	100
32	5	0	260	100

31	6	0	260	100
30	6	0	260	100
29	7	0	260	100
28	7	0	260	100
27	7	0	260	100
26	8	0	260	100
25	8	0	260	100
24	9	0	260	100
23	9	0	260	100
22	10	0	260	100
21	10	0	260	100
20	10	0	260	100
19	11	0	260	100
18	11	0	260	100
17	12	0	260	100
16	12	0	260	100
15	12	0	260	100
14	13	0	260	100
13	13	0	260	100
12	14	0	260	100
11	14	0	260	100
10	15	0	260	100
9	15	0	260	100
8	15	0	260	100
7	16	0	260	100
6	16	0	260	100
5	17	0	260	100
4	17	0	260	100
3	17	0	260	100
2	18	0	260	100
1	18	0	260	100
0	19	0	260	100

人 数 260  
平均点 165.712  
標準偏差 24.125

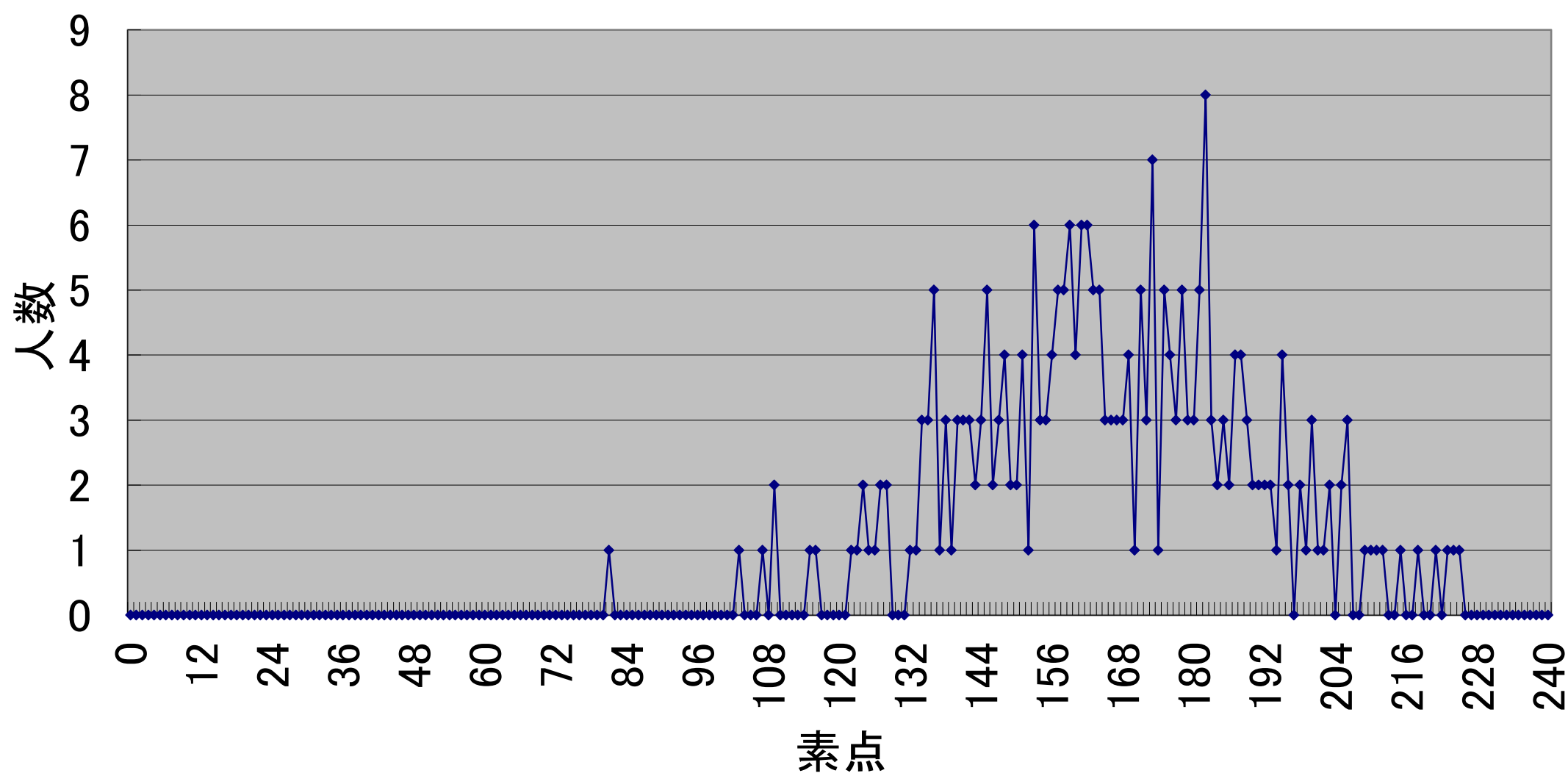

科目名: 憲法

素点	偏差値	人数	累計	割合(%)
70	75	0	0	0
69	74	0	0	0
68	73	0	0	0
67	72	1	1	0.2
66	71	4	5	0.9
65	69	5	10	1.9
64	68	3	13	2.5
63	67	11	24	4.5
62	66	7	31	5.8
61	65	9	40	7.5
60	64	10	50	9.4
59	63	13	63	11.9
58	62	15	78	14.7
57	61	11	89	16.8
56	60	22	111	20.9
55	59	17	128	24.2
54	57	20	148	27.9
53	56	19	167	31.5
52	55	16	183	34.5
51	54	19	202	38.1
50	53	15	217	40.9
49	52	22	239	45.1
48	51	19	258	48.7
47	50	17	275	51.9
46	49	15	290	54.7
45	48	24	314	59.2
44	47	25	339	64
43	46	15	354	66.8
42	44	18	372	70.2
41	43	20	392	74
40	42	27	419	79.1
39	41	18	437	82.5
38	40	14	451	85.1
37	39	14	465	87.7
36	38	10	475	89.6
35	37	6	481	90.8
34	36	7	488	92.1
33	35	16	504	95.1
32	34	5	509	96
31	32	5	514	97
30	31	2	516	97.4
29	30	2	518	97.7
28	29	1	519	97.9
27	28	5	524	98.9
26	27	0	524	98.9
25	26	5	529	99.8
24	25	0	529	99.8
23	24	0	529	99.8
22	23	0	529	99.8
21	22	0	529	99.8
20	20	0	529	99.8
19	19	1	530	100
18	18	0	530	100
17	17	0	530	100
16	16	0	530	100
15	15	0	530	100
14	14	0	530	100
13	13	0	530	100
12	12	0	530	100
11	11	0	530	100
10	10	0	530	100
9	9	0	530	100
8	7	0	530	100
7	6	0	530	100
6	5	0	530	100
5	4	0	530	100
4	3	0	530	100
3	2	0	530	100
2	1	0	530	100
1	0	0	530	100
0	1	0	530	100

人数 530  
 平均点 47.134  
 標準偏差 9.191



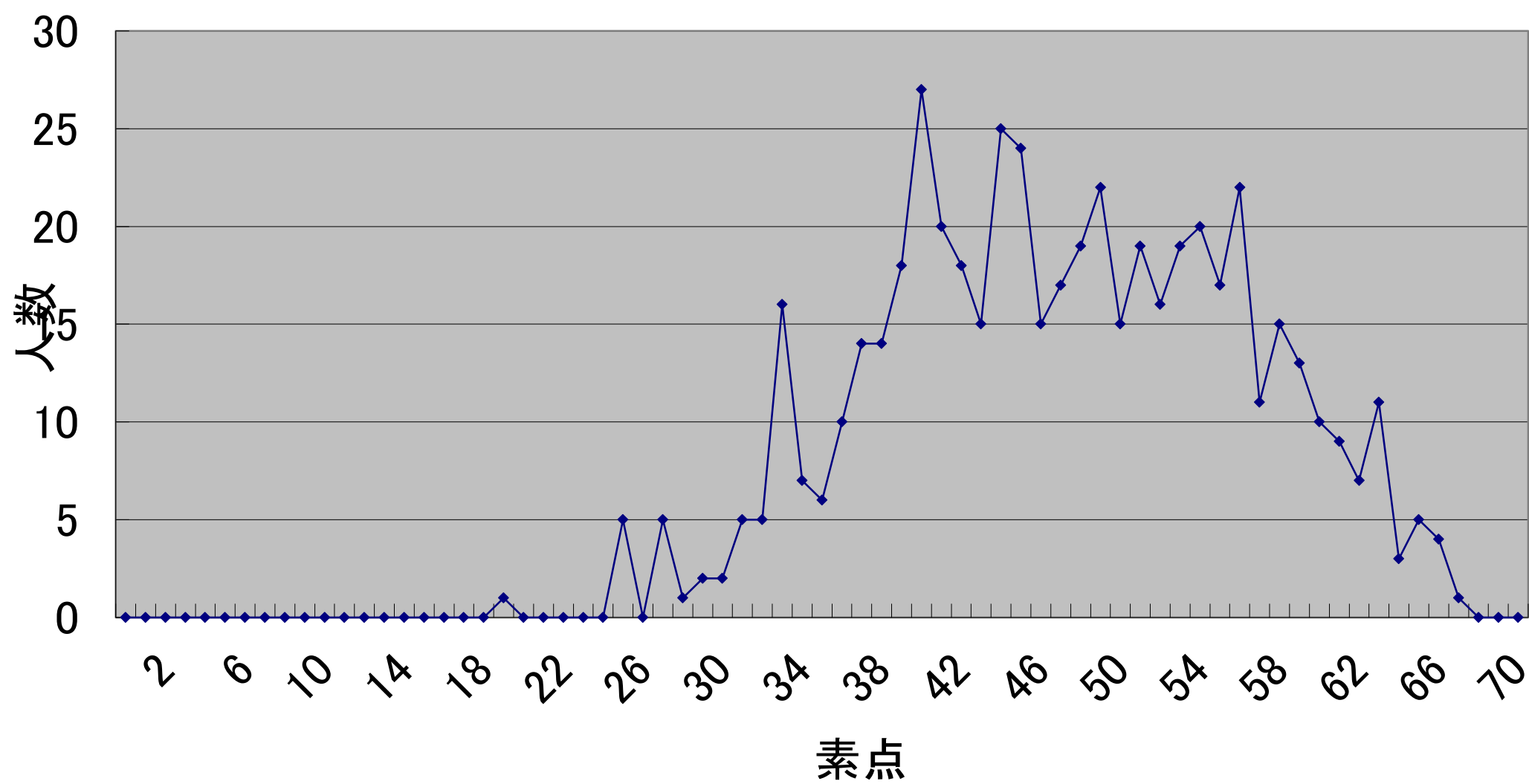

科目名: 民法				
素点	偏差値	人数	累計	割合(%)
100	74	0	0	0
99	73	0	0	0
98	72	2	2	0.4
97	71	2	4	0.8
96	70	1	5	1
95	69	4	9	1.8
94	68	4	13	2.5
93	68	3	16	3.1
92	67	2	18	3.5
91	66	5	23	4.5
90	65	6	29	5.6
89	64	9	38	7.4
88	63	7	45	8.8
87	62	6	51	9.9
86	61	13	64	12.5
85	61	12	76	14.8
84	60	15	91	17.7
83	59	19	110	21.4
82	58	15	125	24.3
81	57	17	142	27.6
80	56	16	158	30.7
79	55	20	178	34.6
78	54	23	201	39.1
77	54	14	215	41.8
76	53	12	227	44.2
75	52	15	242	47.1
74	51	19	261	50.8
73	50	22	283	55.1
72	49	15	298	58
71	48	20	318	61.9
70	47	14	332	64.6
69	47	15	347	67.5
68	46	8	355	69.1
67	45	16	371	72.2
66	44	15	386	75.1
65	43	11	397	77.2
64	42	13	410	79.8
63	41	9	419	81.5
62	40	9	428	83.3
61	40	12	440	85.6
60	39	8	448	87.2
59	38	9	457	88.9
58	37	7	464	90.3
57	36	5	469	91.2
56	35	4	473	92
55	34	9	482	93.8
54	33	2	484	94.2
53	33	5	489	95.1
52	32	0	489	95.1
51	31	5	494	96.1
50	30	5	499	97.1
49	29	3	502	97.7
48	28	1	503	97.9
47	27	1	504	98.1
46	27	2	506	98.4
45	26	2	508	98.8
44	25	1	509	99
43	24	0	509	99
42	23	0	509	99
41	22	2	511	99.4
40	21	0	511	99.4
39	20	1	512	99.6
38	20	0	512	99.6
37	19	0	512	99.6
36	18	2	514	100
35	17	0	514	100
34	16	0	514	100
33	15	0	514	100
32	14	0	514	100
31	13	0	514	100
30	13	0	514	100
29	12	0	514	100
28	11	0	514	100
27	10	0	514	100
26	9	0	514	100
25	8	0	514	100
24	7	0	514	100
23	6	0	514	100
22	6	0	514	100
21	5	0	514	100
20	4	0	514	100
19	3	0	514	100
18	2	0	514	100
17	1	0	514	100
16	0	0	514	100
15	1	0	514	100
14	1	0	514	100
13	2	0	514	100
12	3	0	514	100
11	4	0	514	100
10	5	0	514	100
9	6	0	514	100
8	7	0	514	100
7	8	0	514	100
6	8	0	514	100
5	9	0	514	100
4	10	0	514	100
3	11	0	514	100
2	12	0	514	100
1	13	0	514	100
0	14	0	514	100

人数 514  
平均点 72.932  
標準偏差 11.46

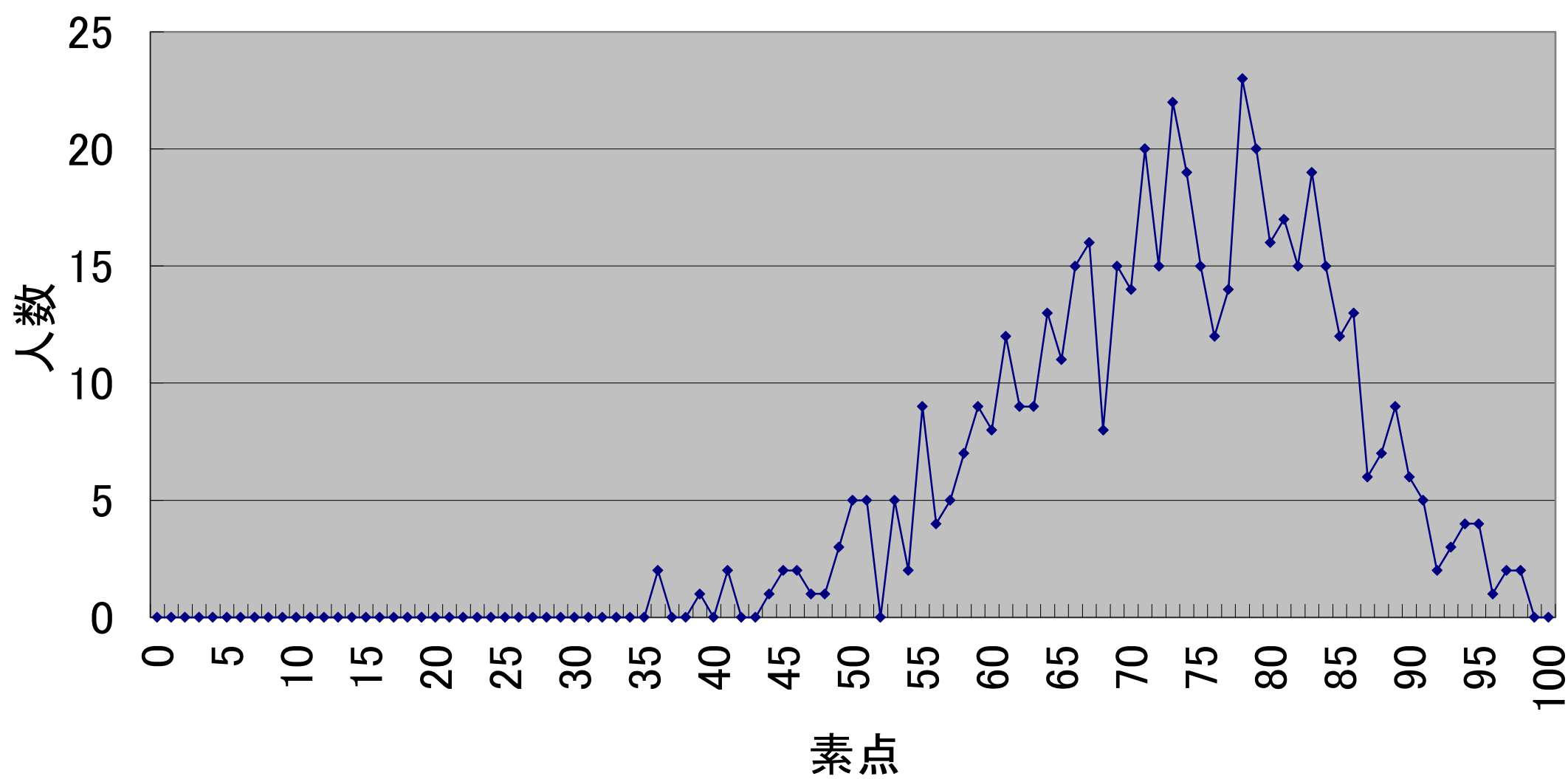

科目名: 刑法

素点	偏差値	人数	累計	割合(%)
70	67	4	4	0.8
69	66	9	13	2.5
68	64	13	26	5.1
67	63	15	41	8
66	62	16	57	11.1
65	61	16	73	14.2
64	60	22	95	18.5
63	58	30	125	24.3
62	57	29	154	30
61	56	25	179	34.8
60	55	22	201	39.1
59	53	23	224	43.6
58	52	24	248	48.2
57	51	28	276	53.7
56	50	26	302	58.8
55	49	27	329	64
54	47	23	352	68.5
53	46	11	363	70.6
52	45	23	386	75.1
51	44	16	402	78.2
50	42	7	409	79.6
49	41	15	424	82.5
48	40	12	436	84.8
47	39	7	443	86.2
46	38	13	456	88.7
45	36	10	466	90.7
44	35	5	471	91.6
43	34	12	483	94
42	33	3	486	94.6
41	31	4	490	95.3
40	30	4	494	96.1
39	29	3	497	96.7
38	28	2	499	97.1
37	27	5	504	98.1
36	25	2	506	98.4
35	24	1	507	98.6
34	23	1	508	98.8
33	22	1	509	99
32	20	2	511	99.4
31	19	1	512	99.6
30	18	0	512	99.6
29	17	0	512	99.6
28	16	0	512	99.6
27	14	0	512	99.6
26	13	1	513	99.8
25	12	0	513	99.8
24	11	1	514	100
23	10	0	514	100
22	8	0	514	100
21	7	0	514	100
20	6	0	514	100
19	5	0	514	100
18	3	0	514	100
17	2	0	514	100
16	1	0	514	100
15	0	0	514	100
14	1	0	514	100
13	3	0	514	100
12	4	0	514	100
11	5	0	514	100
10	6	0	514	100
9	8	0	514	100
8	9	0	514	100
7	10	0	514	100
6	11	0	514	100
5	12	0	514	100
4	14	0	514	100
3	15	0	514	100
2	16	0	514	100
1	17	0	514	100
0	19	0	514	100

人数 514  
平均点 56.169  
標準偏差 8.189

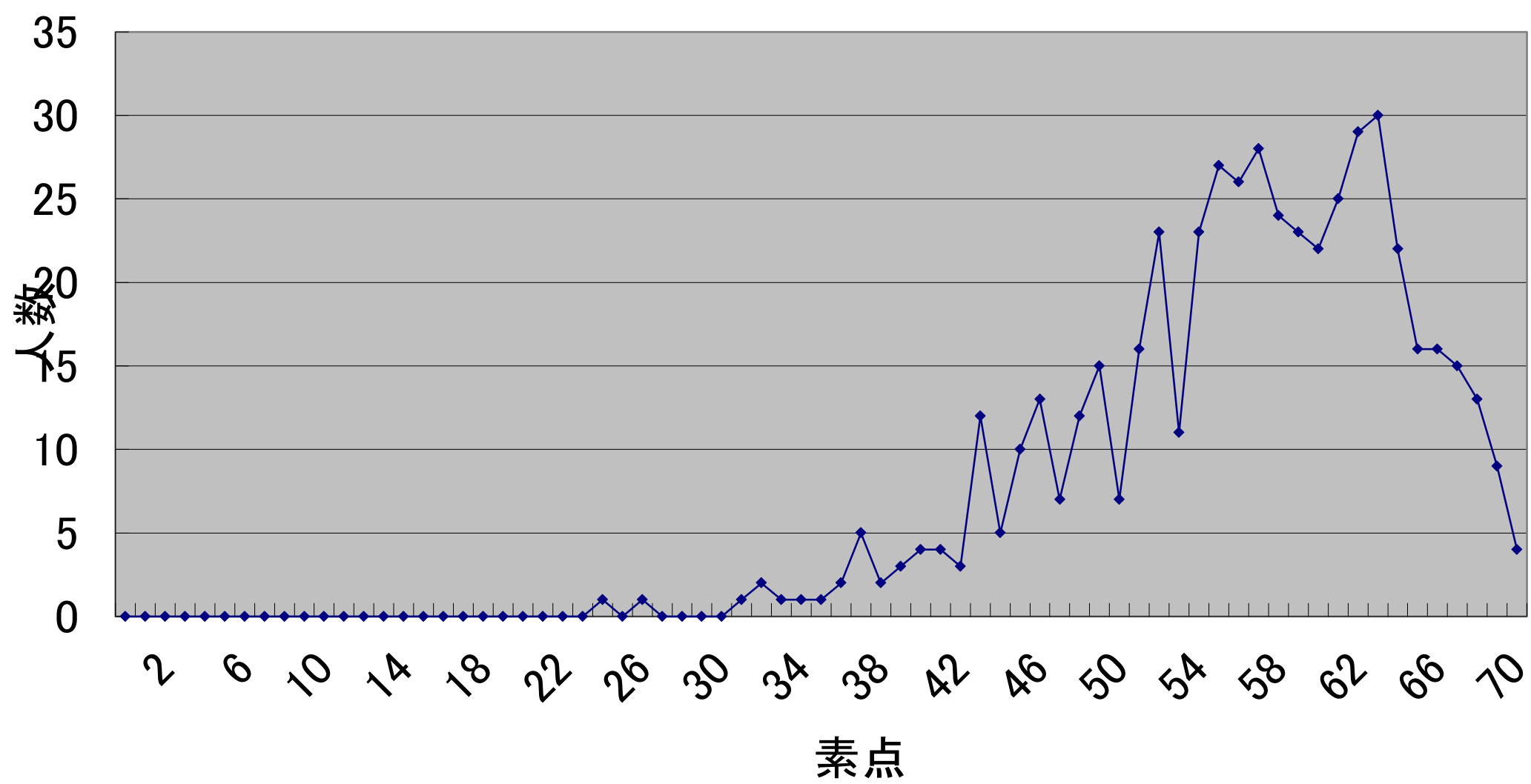

科目名:	合計			
素 点	偏 差 値	人 数	累 計	割 合(%)
240	76	0	0	0
239	75	0	0	0
238	75	0	0	0
237	74	0	0	0
236	74	0	0	0
235	74	0	0	0
234	73	0	0	0
233	73	0	0	0
232	72	0	0	0
231	72	0	0	0
230	72	0	0	0
229	71	0	0	0
228	71	0	0	0
227	70	0	0	0
226	70	1	1	0.2
225	70	2	3	0.6
224	69	2	5	1
223	69	3	8	1.6
222	68	0	8	1.6
221	68	1	9	1.8
220	68	0	9	1.8
219	67	3	12	2.3
218	67	6	18	3.5
217	66	3	21	4.1
216	66	2	23	4.5
215	66	3	26	5.1
214	65	3	29	5.7
213	65	1	30	5.9
212	64	2	32	6.3
211	64	4	36	7
210	64	2	38	7.4
209	63	4	42	8.2
208	63	0	42	8.2
207	62	8	50	9.8
206	62	5	55	10.7
205	62	9	64	12.5
204	61	4	68	13.3
203	61	8	76	14.8
202	60	4	80	15.6
201	60	8	88	17.2
200	60	14	102	19.9
199	59	4	106	20.7
198	59	3	109	21.3
197	58	5	114	22.3
196	58	6	120	23.4
195	58	5	125	24.4
194	57	8	133	26
193	57	6	139	27.1
192	56	10	149	29.1
191	56	11	160	31.3
190	55	10	170	33.2
189	55	8	178	34.8
188	55	6	184	35.9
187	54	10	194	37.9
186	54	10	204	39.8
185	53	8	212	41.4
184	53	4	216	42.2
183	53	13	229	44.7
182	52	6	235	45.9
181	52	9	244	47.7
180	51	6	250	48.8
179	51	7	257	50.2
178	51	7	264	51.6
177	50	8	272	53.1
176	50	8	280	54.7
175	49	11	291	56.8
174	49	8	299	58.4
173	49	9	308	60.2
172	48	7	315	61.5
171	48	2	317	61.9
170	47	3	320	62.5
169	47	5	325	63.5
168	47	5	330	64.5
167	46	9	339	66.2
166	46	9	348	68
165	45	4	352	68.8
164	45	7	359	70.1
163	45	13	372	72.7
162	44	5	377	73.6
161	44	4	381	74.4
160	43	7	388	75.8
159	43	7	395	77.1
158	43	5	400	78.1
157	42	5	405	79.1
156	42	3	408	79.7
155	41	5	413	80.7
154	41	2	415	81.1
153	41	8	423	82.6
152	40	6	429	83.8
151	40	5	434	84.8
150	39	6	440	85.9
149	39	2	442	86.3
148	39	6	448	87.5
147	38	6	454	88.7
146	38	0	454	88.7
145	37	2	456	89.1
144	37	5	461	90
143	37	3	464	90.6
142	36	5	469	91.6
141	36	1	470	91.8
140	35	1	471	92
139	35	3	474	92.6
138	35	3	477	93.2
137	34	2	479	93.6

136	34	2	481	93.9
135	33	1	482	94.1
134	33	0	482	94.1
133	33	2	484	94.5
132	32	2	486	94.9
131	32	1	487	95.1
130	31	0	487	95.1
129	31	0	487	95.1
128	31	1	488	95.3
127	30	2	490	95.7
126	30	3	493	96.3
125	29	2	495	96.7
124	29	0	495	96.7
123	29	0	495	96.7
122	28	3	498	97.3
121	28	0	498	97.3
120	27	2	500	97.7
119	27	0	500	97.7
118	27	0	500	97.7
117	26	1	501	97.9
116	26	4	505	98.6
115	25	1	506	98.8
114	25	2	508	99.2
113	25	0	508	99.2
112	24	0	508	99.2
111	24	0	508	99.2
110	23	0	508	99.2
109	23	1	509	99.4
108	23	0	509	99.4
107	22	0	509	99.4
106	22	1	510	99.6
105	21	0	510	99.6
104	21	0	510	99.6
103	20	2	512	100
102	20	0	512	100
101	20	0	512	100
100	19	0	512	100
99	19	0	512	100
98	18	0	512	100
97	18	0	512	100
96	18	0	512	100
95	17	0	512	100
94	17	0	512	100
93	16	0	512	100
92	16	0	512	100
91	16	0	512	100
90	15	0	512	100
89	15	0	512	100
88	14	0	512	100
87	14	0	512	100
86	14	0	512	100
85	13	0	512	100
84	13	0	512	100
83	12	0	512	100
82	12	0	512	100
81	12	0	512	100
80	11	0	512	100
79	11	0	512	100
78	10	0	512	100
77	10	0	512	100
76	10	0	512	100
75	9	0	512	100
74	9	0	512	100
73	8	0	512	100
72	8	0	512	100
71	8	0	512	100
70	7	0	512	100
69	7	0	512	100
68	6	0	512	100
67	6	0	512	100
66	6	0	512	100
65	5	0	512	100
64	5	0	512	100
63	4	0	512	100
62	4	0	512	100
61	4	0	512	100
60	3	0	512	100
59	3	0	512	100
58	2	0	512	100
57	2	0	512	100
56	2	0	512	100
55	1	0	512	100
54	1	0	512	100
53	0	0	512	100
52	0	0	512	100
51	0	0	512	100
50	1	0	512	100
49	1	0	512	100
48	2	0	512	100
47	2	0	512	100
46	2	0	512	100
45	3	0	512	100
44	3	0	512	100
43	4	0	512	100
42	4	0	512	100
41	4	0	512	100
40	5	0	512	100
39	5	0	512	100
38	6	0	512	100
37	6	0	512	100
36	6	0	512	100
35	7	0	512	100
34	7	0	512	100
33	8	0	512	100
32	8	0	512	100
31	8	0	512	100

30	9	0	512	100
29	9	0	512	100
28	10	0	512	100
27	10	0	512	100
26	10	0	512	100
25	11	0	512	100
24	11	0	512	100
23	12	0	512	100
22	12	0	512	100
21	12	0	512	100
20	13	0	512	100
19	13	0	512	100
18	14	0	512	100
17	14	0	512	100
16	15	0	512	100
15	15	0	512	100
14	15	0	512	100
13	16	0	512	100
12	16	0	512	100
11	17	0	512	100
10	17	0	512	100
9	17	0	512	100
8	18	0	512	100
7	18	0	512	100
6	19	0	512	100
5	19	0	512	100
4	19	0	512	100
3	20	0	512	100
2	20	0	512	100
1	21	0	512	100
0	21	0	512	100

人 数 512  
平均点 176.355  
標準偏差 24.857



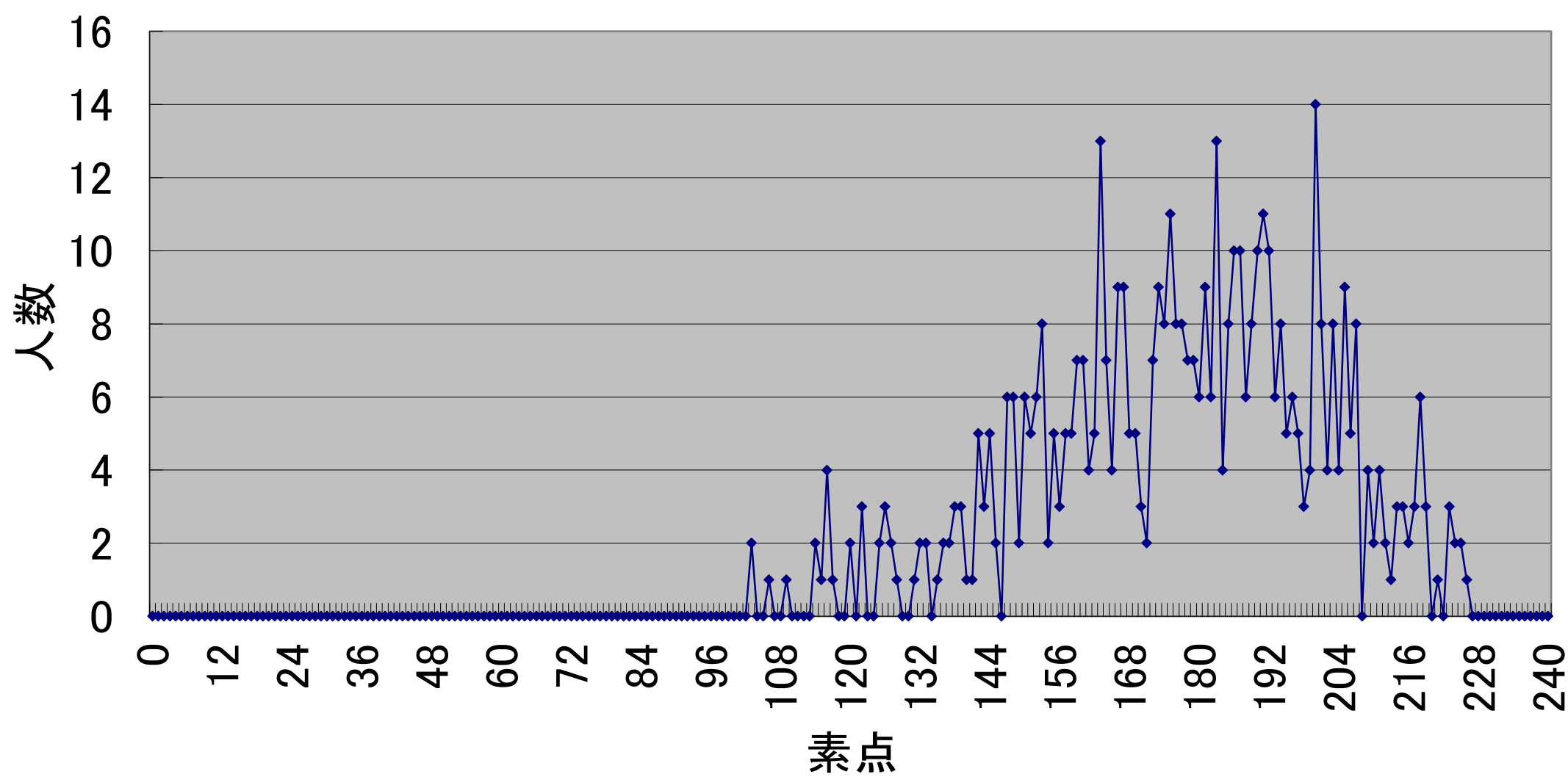

## 2015 年度共通到達度確認試験試行試験・解説編（憲法）

## 問題 1

【正解】 1

【解説】既修者試験 2013 年度第 14 問。基礎的。天皇の地位に関する問題。天皇の地位を根拠づける 1 条において国民主権原理が明示されていることの意味は、明治憲法における天皇の地位との対比で、一般に本問のように解されている。

## 問題 2

【正解】 2

【解説】基礎的。特別の法律関係における人権に関する問題。未決拘禁者新聞閲覧制限事件（最大判昭和 58・6・22 民集 37 卷 5 号 793 頁）は、いわゆる部分社会論を根拠として、未決拘禁者の新聞閲覧制限の司法審査対象性を否定しているわけではない。

## 問題 3

【正解】 2

【解説】基礎的。幸福追求権に関する学説の理解を問う問題。人格的利益説においては、幸福追求権の範囲は客観的に定められる。このことは通常学習することだと思われるが、本問ではやや角度を変えて問うている。

## 問題 4

【正解】 2

【解説】既修者試験 2013 年度第 3 問。基礎的。法の下での平等の意義に関する問題。判例は、早くから、平等原則が、法の内容についての平等を要求することを前提に判断してきた（最判昭和 25・1・24 刑集 4 卷 1 号 54 頁）。

## 問題 5

【正解】 2

【解説】基礎的。思想良心の自由の制約について問う問題。判例は、職務命令は個人の歴史観ないし世界観それ自体を否定するものとはいえないなどとして、思想・良心の自由に対する直接的な制約を否定している。ただしその間接的制約は認めた（最判平成 23・5・30 民集 65 卷 4 号 1780 頁など）。

## 問題 6

【正解】 2

【解説】やや発展的。政教分離に関する判例の理解を問う問題。判例は、鹿児島大嘗祭違憲訴訟（最判平成 14・7・11 民集 56 卷 6 号 1204 頁）において、県知事の大嘗祭への参列は憲法上の政教分離原則及びそれに基づく政教分離規定に違反するものではないとしているため、誤り。

### 問題 7

【正解】 2

【解説】 基礎的。結社の自由の保障内容について問う問題。結社の自由は消極的結社の自由を含むが、他方、弁護士等の特殊な職業について強制設立・強制加入制を採用することは憲法上許される。

### 問題 8

【正解】 2

【解説】 既修者試験 2014 年度第 8 問。やや発展的。営利的表現の自由に関する諸学説についての論理的な思考力を確認する問題。消費者の「知る権利」は、国民の「知る権利」に比べて、自己統治との関わりが希薄であると解する余地がある。それゆえ、後者に奉仕する非営利的表現の自由に比べて、前者に奉仕する営利的表現の自由の保障の程度は弱いものでもよい、という考えも成立しうる。

### 問題 9

【正解】 1

【解説】 基礎的。ポポロ事件（最大判昭和 38・5・22 刑集 17 卷 4 号 370 頁）の理解を問う問題。判例は、集会が真に学問的な研究と発表のためのものでなく、実社会の政治的社会的活動にあたる行為をする場合には、大学の学問の自由と自治は享有しないとしている。

### 問題 10

【正解】 1

【解説】 やや発展的。海外渡航の自由の憲法上の根拠について問う問題。判例は、海外渡航の自由は 22 条 2 項の外国に移住する自由に含まれると解している（最大判昭和 33・9・10 民集 12 卷 13 号 1969 頁）。

### 問題 11

【正解】 2

【解説】 既修者試験 2014 年度第 5 問。やや発展的。条例による財産権制限について問う問題。奈良県ため池条例事件（最大判昭和 38・6・26 刑集 17 卷 5 号 521 頁）は、財産権の内容の形成と財産権の行使の制限との区別を前提にしていない。こうした区別に言及したのは、入江裁判官の補足意見であった。

### 問題 12

【正解】 1

【解説】 基礎的。適正手続に関する判例の理解を問う問題。問題の文章は、川崎民商事件判決（最大判昭和 47・11・22 刑集 26 卷 9 号 554 頁）の判旨を要約したものであり、正しい。

### 問題 13

【正解】 2

【解説】 基礎的。生存権に関する立法裁量のあり方を問う問題。前段は堀木訴訟の最高裁判例（最大判昭和 57・7・7 民集 36 卷 7 号 1235 頁）であるが、後段は同訴訟の控訴審判決（大阪高判昭和 50・11・10 行集 26 卷 10・11 号 1268 頁）の 1 項 2 項分離論であり、誤り。

### 問題 14

【正解】 1

【解説】 基礎的。国の有する教育権の範囲ないし限界について問う問題。判例は、問題文のように述べたうえで、「教育内容に対する国の正当な理由に基づく合理的な決定権能」は否定されないとした（最大判昭和 51・5・21 刑集 30 卷 5 号 615 頁）。

### 問題 15

【正解】 2

【解説】 共通到達度確認試験試行試験第 1 回第 10 問。やや発展的。公務員の労働基本権の制限に関する判例の理解を問う問題。全農林警職法事件判決（最大判昭和 48・4・25 刑集 27 卷 4 号 547 頁）は、問題文のような限定解釈を施さなくても、公務員の争議行為の制約は 28 条に反しないとしている。

### 問題 16

【正解】 1

【解説】 基礎的。労働基本権に関する判例の理解を問う問題。問題の文章は、三井美唄炭鉱労組事件判決（最大判昭和 43・12・4 刑集 22 卷 13 号 1425 頁）の判旨を要約したものであり、正しい。

### 問題 17

【正解】 1

【解説】 基礎的。国家賠償請求権について判例の理解、および立法裁量の概念を問う問題。立法裁量が認められるとしても、裁量権の逸脱濫用にあれば違憲となる（最大判平成 14・9・11 民集 56 卷 7 号 1439 頁参照）。

### 問題 18

【正解】 2

【解説】 基礎的。内閣総理大臣に関する条文の正確な知識を問う問題。67 条 1 項は、内閣総理大臣が国会議員の中から指名されることとされているから、参議院議員であってもよい。

### 問題 19

【正解】 1

【解説】 既修者試験 2014 年度第 14 問。基礎的。国会の承認の必要な条約の意義を問う問題。1974 年 2 月 20 日の大平正芳外務大臣の衆議院外務委員会での答弁（いわゆる「大平三原則」）である。なお，日中平和友好条約の締結は 1978 年である。

### 問題 20

【正解】 2

【解説】 既修者試験 2011 年度第 12 問。やや発展的。条約の承認・修正の意味を問う問題。条約を国会が修正した場合，相手国の合意なしに条約は成立しない。

### 問題 21

【正解】 2

【解説】 既修者試験 2014 年度第 17 問。基礎的。「特別裁判所」（76 条 2 項）の意義を問う問題。「特別裁判所」とは，特別の人間または事件について裁判するために，通常裁判所の系列から独立して設けられる裁判機関をいうとされている。

### 問題 22

【正解】 1

【解説】 基礎的。統治行為論に関する問題。砂川事件判決（最大判昭和 34・12・16 刑集 13 卷 13 号 3225 頁）は「一見極めて明白に違憲無効であると認められない限りは，裁判所の司法審査権の範囲外」とした。

### 問題 23

【正解】 2

【解説】 共通到達度確認試験試行試験第 1 回第 20 問。やや発展的。憲法訴訟のうち立法行為に対する国家賠償請求訴訟に関する判例法理の理解を問う問題。在外国民選挙権事件判決（最大判平成 17・9・14 民集 59 卷 7 号 2087 頁）は，立法不作為の違憲性が明白であるにもかかわらず，国会が正当な理由なく長期にわたって立法を怠る場合に，国家賠償責任が生じるとし，再婚禁止期間事件判決（最大判平成 27・12・16 裁時 1642 号 1 頁）も，法律の規定が憲法上保障され又は保護されている権利利益を合理的な理由なく制約するものとして憲法の規定に違反するものであることが明白であるにもかかわらず，国会が正当な理由なく長期にわたってその改廃等の立法措置を怠る場合等には，国家賠償責任が生じるとしている。

### 問題 24

【正解】 2

【解説】 やや発展的。「地方公共団体」（93 条 2 項）の意義を問う問題。判例は，93 条 2 項にいう地方公共団体とイいうるためには「単に法律で地方公共団体として取り扱われているというだけでは足り」ないとし，一定の実体を備えた地域団体であることを求めている（最大判昭和 38・3・27 刑集 17 卷 2 号 121 頁）。

## 問題 25

【正解】 2

【解説】 発展的。明治憲法以前の法令の効力に関する問題。明治6年太政官布告65号の有効性が争われた事件（最大判昭和36・7・19刑集15巻7号1106頁）において、同布告は「新憲法下においても、法律と同一の効力を有するものとして存続している」とされており、現在でも有効である。

## 問題 26

【正解】 4

【解説】 発展的。国民主権の一般的理解について、国民主権の2つの側面、「国民」の概念、要請される政治制度について、穴埋め形式で理解を問う問題。アには有権者団、イには直接民主制、ウには憲法改正国民投票制、エには未成年者を含む国民総体（または全国民）、オには代表制（または代表民主制）が入る。

## 問題 27

【正解】 4

【解説】 やや発展的。私人間効力に関する判例の理解を問う問題。1は修徳高校パーマ退学事件（最判平成8・7・18集民179号629頁，判時1599号53頁），2は昭和女子大事件（最判昭和49・7・19民集28巻5号790頁），3は三菱樹脂事件（最大判昭和48・12・12民集27巻11号1536頁），4は南九州税理士会訴訟（最判平成8・3・19民集50巻3号615頁），5は沖縄入会権訴訟（最判平18・3・17民集60巻3号773頁）を参照のこと。4の判決は，特別会費を徴収し政治献金を行うことは強制加入団体である税理士会の目的外の行為であるとする。

## 問題 28

【正解】 3

【解説】 基礎的。包括的基本権に関する判例の理解を問う問題。住基ネット訴訟判決（最判平成20・3・6民集62巻3号665頁）は，住基ネットによって管理，利用等される4情報（氏名，生年月日，性別及び住所）について「個人の内面に関わるような秘匿性の高い情報とはいえない」とし，また「システム上，住基カード内に記録された住民票コード等の本人確認情報が行政サービスを提供した行政機関のコンピュータに残る仕組みになっているというような事情はうかがわれない」ことなどを根拠に「住基ネットにより，個々の住民の多くのプライバシー情報が住民票コードを付されてデータマッチングされ，本人の予期しないときに予期しない範囲で行政機関に保有され，利用される具体的な危険が生じている」ということはできないとしている。したがって，イとエが誤り。

## 問題 29

【正解】 3

【解説】 発展的。具体的事例への当てはめを通じ，形式的平等の概念の理解を問う問題。1，2，4，5はいずれも障害，性別の相違を考慮した措置である。3は，信仰，思想・信条による不利益扱いがなされないようとられた措置であり，形式的平等になじむ。

### 問題 30

【正解】 5

【解説】 既修者試験 2012 年度第 22 問。やや発展的。集会の自由に関する諸論点について問う問題。Aの発言は成田新法事件（最大判平成 4・7・1 民集 46 巻 5 号 437 頁），Bは広島市暴走族追放条例事件（最判平成 19・9・18 刑集 61 巻 6 号 601 頁），CおよびDは泉佐野市民会館事件（最判平成 7・3・7 民集 49 巻 3 号 687 頁），Eは呉市教研集会事件（最判平成 18・2・7 民集 60 巻 2 号 401 頁）をそれぞれ参照のこと。

### 問題 31

【正解】 2

【解説】 基礎的。取材・報道の自由に対する重要判例の理解を問う問題。1は博多駅事件（最大決昭和 44・11・26 刑集 23 巻 11 号 1490 頁），2は外務省秘密漏えい事件（最一小決昭和 53・5・31 刑集 32 巻 3 号 457 頁），3はNHK取材源秘匿事件（最三小決平成 18・10・3 民集 60 巻 8 号 2647 頁），4は日本テレビ事件（最二小決平成元・1・30 刑集 43 巻 1 号 19 頁），5はサンケイ新聞事件（最二小判昭和 62・4・24 民集 41 巻 3 号 490 頁）を参照のこと。

### 問題 32

【正解】 4

【解説】 基礎的。表現の自由の事前抑制の原則的禁止について判示した北方ジャーナル事件最高裁判所判決の理解を問う問題。4は、正しくは、「公共の利害に関する事項について、表現行為に対する事前差止めが許されるのは、その表現内容が真実でなく、又はそれが専ら公益を図る目的のものではないことが明白であって、かつ、被害者が重大にして著しく回復困難な損害を被る虞があるとき」（傍点引用者）に限られる、である。

### 問題 33

【正解】 2

【解説】 既修者試験 2015 年度第 23 問。発展的。職業の自由ないし営利的言論の自由に関する判例の正確な理解を問う問題。1は、判例が適応症の広告を禁止対象とすることを許容している点で（最大判昭和 36・2・15 刑集 15 巻 2 号 347 頁），3は、許可制は、職業の自由に対する強力な制限とはいえないとしている点で（最大判昭和 50・4・30 民集 29 巻 4 号 572 頁），4は、判例が必ずしも判断過程審査を示唆していない点で（最判平成 4・12・15 民集 46 巻 9 号 2829 頁），5は、判例が主観的条件による規制であることに直接触れていない点で（最判平成 12・2・8 刑集 54 巻 2 号 1 頁），正しい記述とはいえない。2が正しい（最大判昭和 38・12・4 刑集 17 巻 12 号 2434 頁）。

### 問題 34

【正解】 5

【解説】 基礎的。財産権に関する基礎知識を問う問題。判例は、正当な補償は「その当時の経済状態において成立すると考えられる価格に基づき合理的に算出された相当な額をいう」と述べている（最大判昭和 28・12・23 民集 7 卷 13 号 1523 頁）。

### 問題 35

【正解】 4

【解説】 やや発展的。選挙制度と投票価値の平等に関する判例法理について問う問題。衆議院小選挙区制部分に関する最大判平成 23・3・23 民集 65 卷 2 号 755 頁，最大判平成 25・11・20 民集 67 卷 8 号 1503 頁，最大判平成 27・11・25 裁時 1640 号 1 頁，参議院都道府県選挙区制に関する最大判平成 21・9・30 民集 63 卷 7 号 1520 頁，最大判平成 24・10・17 民集 66 卷 10 号 3357 頁，最大判平成 26・11・26 民集 68 卷 9 号 1363 頁は、一票の較差の是正のために選挙区割だけでなく選挙制度の仕組み等の是正を求めている。

### 問題 36

【正解】 2

【解説】 既修者試験 2015 年度第 24 問改題。やや発展的。政党をめぐる法制度や判例の理解を問う問題（1 は最大判昭和 45・6・24 民集 24 卷 6 号 625 頁，3 は最判昭和 63・12・20 集民 155 号 405 頁判時 1307 号 113 頁，4 は最大判平成 11・11・10 民集 53 卷 8 号 1704 頁，5 は最大判平成 16・1・14 民集 58 卷 1 号 1 頁）。日本新党事件 1 審判決（東京高判平成 6・11・29 訟月 42 卷 7 号 1761 頁，判時 1513 号 60 頁）は 2 のように判示したが，最高裁（最判平成 7・5・25 民集 49 卷 5 号 1279 頁）は除名の無効を論じるまでもなく当選人決定を無効とする余地はないと判示した。

### 問題 37

【正解】 4

【解説】 2012 年度司法試験短答式試験第 15 問改題。基礎的。衆議院の優越に関して憲法の条文の知識を問う問題。アは正しい。イは，法律案については両院協議会の開催は必須ではなく（59 条 3 項），誤り。ウは，条約承認については衆議院の優越が強化されているものの，衆議院先議とはされておらず（61 条では 60 条 1 項を準用していない），誤り。

### 問題 38

【正解】 4

【解説】 共通到達度確認試験試行試験第 1 回第 28 問。やや発展的。議院内閣制と内閣に関する理解を問う問題。議院内閣制の本質に関する責任本質説は，内閣の議会に対する責任を重視するものである。衆議院の解散権は内閣に属する。法律の委任により省令や規則が罰則を設けることもできる。内閣から独立した行政機関についても，人事・予算について国会の統制が及ぶ必要がある。



### 問題 39

【正解】 2

【解説】 やや発展的。裁判所と司法権に関する判例の理解を問う問題。2 は、最大判昭和 27・2・20 民集 6 卷 2 号 122 頁の要約であり、正しい。それに対し、1 は最大判平成 23・11・16 刑集 65 卷 8 号 1285 頁、3 は最大判昭和 35・10・19 民集 14 卷 12 号 2633 頁、4 は最判昭和 52・3・15 民集 31 卷 2 号 234 頁、5 は最判昭和 56・4・7 民集 35 卷 3 号 443 頁に照らして、それぞれ誤りである。

### 問題 40

【正解】 3

【解説】 発展的。公金支出の禁止，租税法律主義，予算の法的性格，予備費，決算といった財政に関する基本原則について問う問題。1，2 は正しい。3 については，予算を特別の法形式であると解すれば，予算と法律の不一致が生じうることは明らかであろう。4 については 87 条，5 については 90 条 1 項参照。

## 2015 年度共通到達度確認試験試行試験・解説編（刑法）

## 問題 1

【正解】 1

【解説】 やや発展的。法人処罰の可否を問う問題。一般的な理解によれば、法人を処罰するためには、両罰規定などの特別な規定が必要とされる。

## 問題 2

【正解】 2

【解説】 既修者試験 2013 年度第 11 問。基礎的。間接正犯の成立範囲を問う問題。判例は、刑事未成年者を利用していれば、一律に間接正犯の成立を認めているわけではない（間接正犯を肯定したものとして最決昭和 58・9・21 刑集 37 卷 7 号 1070 頁、否定例として、最決平成 13・10・25 刑集 55 卷 6 号 519 頁を参照）。

## 問題 3

【正解】 2

【解説】 基礎的。不作為犯の因果関係を問う問題。因果関係として危険の現実化を要求する立場からは、結果回避可能性が認められるだけでは不十分であり、実行行為に内在する危険（養育放棄による死亡の危険）が具体的な結果に実現することが必要である。

## 問題 4

【正解】 2

【解説】 基礎的。抽象的事実の錯誤を問う問題。判例によれば、認識していた構成要件と実現した構成要件が実質的に重なり合う限度で、軽い罪の故意犯が成立することになる（最決昭和 54・3・27 刑集 33 卷 2 号 140 頁参照）。

## 問題 5

【正解】 2

【解説】 基礎的。誤想防衛の意義を問う問題。判例は、侵害が現実には存在しない場合には正当防衛が成立せず、誤想防衛あるいは誤想過剰防衛として故意阻却および 36 条 2 項の適用の余地を認めている（最決昭和 41・7・7 刑集 20 卷 6 号 554 頁、最決昭和 62・3・26 刑集 41 卷 2 号 182 頁など参照）。

## 問題 6

【正解】 1

【解説】 既修者試験 2009 年度第 14 問。やや発展的。過失犯における結果回避可能性の意義を問う問題。最判平成 15・1・24 判時 1806 号 157 頁は、A において、B 車との衝突を回避することが可能であったことについて「合理的な疑いを容れる余地がある」として、過失運転致死罪（本判決当時は業務上過失致死罪）の成立を否定している。

### 問題 7

【正解】 2

【解説】 既修者試験 2011 年度第 8 問。基礎的。正当防衛の成立要件を問う問題。共有持分権，賃借権，業務，名誉に対する侵害行為であっても，正当防衛による保護が一律に否定されることはない。最判平成 21・7・16 刑集 63 卷 6 号 711 頁参照。

### 問題 8

【正解】 2

【解説】 基礎的。正当防衛における「やむを得ずにした行為」の意義を問う問題。最判昭和 44・12・4 刑集 23 卷 12 号 1573 頁は，「やむを得ずにした行為」とは「自己または他人の権利を防衛する手段として必要最小限度のものであること，すなわち反撃行為が侵害に対する防衛手段として相当性を有するものであることを意味」し，「その反撃行為により生じた結果がたまたま侵害されようとした法益より大であっても，その反撃行為が正当防衛行為でなくなるものではない」とする。

### 問題 9

【正解】 1

【解説】 やや発展的。「原因において自由な行為」の意義を問う問題。最大判昭和 26・1・17 刑集 5 卷 1 号 20 頁は，同種の事案において，殺人罪ではなく過失致死罪の成立の余地を認めている。また，一般的な理解によれば，いわゆる「原因において自由な行為」について殺人罪の成立を認めるためには，心神喪失に陥る前の段階で殺人罪の故意が必要とされる。

### 問題 10

【正解】 1

【解説】 基礎的。中止犯の成立要件を問う問題。大判昭和 12・6・25 刑集 16 卷 998 頁は，「結果発生に付ての防止は必ずしも犯人単独にて之に当るの要なきこと勿論なりと雖，其の自ら之に当らざる場合は少くとも犯人自身之か防止に当りたると同視するに足るべき程度の努力を払ふの要ある」と判示している。

### 問題 11

【正解】 1

【解説】 基礎的。共同正犯における過剰防衛の成否を問う問題。最決平成 4・6・5 刑集 46 卷 4 号 245 頁は，「共同正犯が成立する場合における過剰防衛の成否は，共同正犯者の各人につきそれぞれその要件を満たすかどうかを検討して決するべき」と判示している。

## 問題 12

【正解】 1

【解説】 基礎的。共同正犯の成立範囲を問う問題。最決平成 17・7・4 刑集 59 卷 6 号 403 頁は、殺意のある被告人が、殺意のない患者の親族と共同して、患者に必要な医療措置を受けさせずに死亡させた事件について、「被告人には、不作為による殺人罪が成立し、殺意のない患者の親族との間では保護責任者遺棄致死罪の限度で共同正犯となると解するのが相当である」と判示している。

## 問題 13

【正解】 2

【解説】 基礎的。包括一罪の意義を問う問題。最決平成 22・3・17 刑集 64 卷 2 号 111 頁は、街頭募金詐欺の事例について、「これを一体のものと評価して包括一罪と解した原判断は是認できる」と判示している。

## 問題 14

【正解】 1

【解説】 基礎的。傷害罪における「傷害」の意義を問う問題。最決平成 24・7・24 刑集 66 卷 8 号 709 頁は「精神疾患の一種である外傷後ストレス障害（以下「PTSD」という。）の発症が認められた」事案について、「上記認定のような精神的機能の障害を惹起した場合も刑法にいう傷害に当たると解するのが相当である」と判示している。

## 問題 15

【正解】 2

【解説】 既修者試験 2010 年度第 2 問。やや発展的。強制わいせつ等致死傷罪の成立要件を問う問題。最決平成 20・1・22 刑集 62 卷 1 号 1 頁は「被告人は……わいせつな行為を行う意思を喪失した後に、その場から逃走するため、被害者に対して暴行を加えたものであるが、被告人のこのような暴行は、上記準強制わいせつ行為に随伴するものといえるから、これによって生じた上記被害者の傷害について強制わいせつ致傷罪が成立する」と判示している。

## 問題 16

【正解】 2

【解説】 基礎的。業務妨害罪と公務執行妨害罪の関係を問う問題。最決昭和 62・3・12 刑集 41 卷 2 号 140 頁は、同様の事案について、「本件において妨害の対象となつた職務は、新潟県議会総務文教委員会の条例案採決等の事務であり、なんら被告人らに対して強制力を行使する権力的公務ではないのであるから、右職務が威力業務妨害罪にいう『業務』に当たるとした原判断は、正当である」としている。

### 問題 17

【正解】 1

【解説】 基礎的。窃盗罪の保護法益を問う問題。最決平成元・7・7 刑集 43 卷 7 号 607 頁は、同種の事案について、「被告人が自動車を引き揚げた時点においては、自動車は借主の事実上の支配内にあつたことが明らかであるから、かりに被告人にその所有権があつたとしても、被告人の引揚行為は、刑法 242 条にいう他人の占有に属する物を窃取した物として窃盗罪を構成する」と判示している。

### 問題 18

【正解】 2

【解説】 基礎的。窃盗罪における占有の意義を問う問題。最決平成 16・8・25 刑集 58 卷 6 号 515 頁は、被害者が置き忘れてから約 27 メートル離れた時点で被告人が当該財物を領得した事案について、窃盗罪の成立を認めている。

### 問題 19

【正解】 2

【解説】 基礎的。2 項強盗（殺人）罪における処分行為の要否を問う問題。最判昭和 32・9・13 刑集 11 卷 9 号 2263 頁は、2 項強盗罪が成立するためには「必ずしも相手方の意思による処分行為を強制することを要するものではな」と判示している。

### 問題 20

【正解】 1

【解説】 既修者試験 2010 年度第 15 問。基礎的。詐欺罪の成立要件を問う問題。最決平成 12・3・27 刑集 54 卷 3 号 402 頁は、「簡易生命保険契約の事務に従事する係員に対し、被保険者が傷病により入院中であること又は被保険者につき既に法定の保険金最高限度額を満たす簡易生命保険契約が締結されていることを秘して契約を申し込み、同係員を欺罔して簡易生命保険契約を締結させ、その保険証書を騙取した行為」について、1 項詐欺罪の成立を認めている。

### 問題 21

【正解】 2

【解説】 基礎的。電子計算機使用詐欺罪の成立要件を問う問題。最決平成 18・2・14 刑集 60 卷 2 号 165 頁は、「被告人は、本件クレジットカードの名義人による電子マネーの購入の申込みがないにもかかわらず、本件電子計算機に同カードに係る番号等を入力送信して名義人本人が電子マネーの購入を申し込んだとする虚偽の情報を与え」として、電子計算機使用詐欺罪の成立を認めている。

## 問題 22

【正解】 2

【解説】 既修者試験 2009 年度第 14 問。やや発展的。背任罪の共同正犯の成否を問う問題。最決平成 20・5・19 刑集 62 卷 6 号 1623 頁は、被告人は「単に本件融資の申込みをしたにとどまらず、本件融資の前提となる再生スキームを D らに提案し、G 社との債権譲渡の交渉を進めさせ、不動産鑑定士にいわば指し値で本件ゴルフ場の担保価値を大幅に水増しする不動産鑑定評価書を作らせ、本件ゴルフ場の譲渡先となる C を新たに設立した上、D らと融資の条件について協議するなど、本件融資の実現に積極的に加担したものである」として、特別背任罪の共同正犯の成立を認めている。

## 問題 23

【正解】 2

【解説】 基礎的。建造物損壊罪における「損壊」の意義を問う問題。最決昭和 41・6・10 刑集 20 卷 5 号 374 頁は、被告人らが建造物に大量のビラを貼付した行為について「右建造物の効用を減損するものと認められるから、刑法 260 条にいう建造物の損壊に該当する」とした原審の判断は、正当であると判示しており、また、最決平成 18・1・17 刑集 60 卷 1 号 29 頁は、ラッカーズプレーで落書きした行為について、「本件建物の外観ないし美観を著しく汚損し、原状回復に相当の困難を生じさせたものであって、その効用を減損させたものというべきであるから、刑法 260 条前段にいう『損壊』に当たる」と判示している。

## 問題 24

【正解】 1

【解説】 基礎的。私文書偽造罪における「偽造」の意義を問う問題。最決平成 5・10・5 刑集 47 卷 8 号 7 頁は、本件と同様の事例について、「本件各文書に表示された名義人は、第二東京弁護士会に所属する弁護士 X であって、弁護士資格を有しない被告人とは別人格の者であることが明らかであるから、本件各文書の名義人と作成者との人格の同一性にそごを生じさせたものというべきである」と判示している。

## 問題 25

【正解】 2

【解説】 既修者試験 2014 年度第 20 問。やや発展的。収賄罪における「職務に関し」の意義を問う問題。判例によれば、公務員が一般的職務権限を異にする他の職務に転じた後に前の職務に関して賄賂を收受した場合であっても、收受の時点で收受者が公務員である以上、単純収賄罪・受託収賄罪が成立する（贈賄罪の成否について、最決昭和 58・3・25 刑集 37 卷 2 号 170 頁参照）。

## 問題 26

【正解】 4

【解説】 やや発展的。因果関係についての理解を問う問題。

1. 誤り。最決平成 22・10・26 刑集 64 卷 7 号 1019 頁は、実行行為の危険が現実化した場合に因果関係を認めている。
2. 誤り。最決平成 18・3・27 刑集 60 卷 3 号 382 頁参照。
3. 誤り。最決平成 15・7・16 刑集 57 卷 7 号 950 頁は「その行動が、被告人の暴行から逃れる方法として、著しく不自然、不相当であったとはいえない」として因果関係を認めているが、客観的に他の選択肢が存在しないことまでは要求していない。
4. 正しい。最決昭和 53・3・22 刑集 32 卷 2 号 381 頁参照。
5. 誤り。判例は、一般人の認識可能性にかかわらず、被害者の疾病等を判断資料に取りこんで因果関係を判断している（最判昭和 46・6・17 刑集 25 卷 4 号 567 頁）。

## 問題 27

【正解】 5

【解説】 基礎的。不作為犯についての一般的な理解を問う問題。

- ア. 誤り。救命可能性が 50 パーセントを超えていたというだけでは、因果関係を認めることはできない。
- イ. 誤り。具体的状況によっては、実力をもって阻止することが要求される場合もある。
- ウ. 正しい。最決平成 17・7・4 刑集 59 卷 6 号 403 頁参照。
- エ. 誤り。最決平成 15・3・12 刑集 57 卷 3 号 322 頁は、誤振込があったことを銀行に告知すべき作為義務を認めている。
- オ. 正しい。親権者であれば常に不作為犯として処罰されるわけではない。

## 問題 28

【正解】 3

【解説】 既修者試験 2013 年第 22 問。基礎的。具体的事実の錯誤についての学説の理解を問う問題。

1. 正しい。客体の錯誤について故意を否定する見解は存在しない。
2. 正しい。具体的法定符合説（具体的符合説）に対しては、このような批判がある。
3. 誤り。具体的法定符合説（具体的符合説）を採用したとしても、同一被害者における傷害の部位についてまで、必然的に認識が要求されるわけではない。
4. 正しい。抽象的法定符合説（法定的符合説）のうちの数故意犯説については、このような批判と反論がある。
5. 正しい。抽象的法定符合説（法定的符合説）のうちの単故意犯説については、このような批判がある。

## 問題 29

【正解】 5

【解説】 やや発展的。過失犯についての判例の理解を問う問題。

1. 誤り。最決平成 12・12・20 刑集 54 卷 9 号 1095 頁は、炭化導電路の形成という経過を具体的に予見できなくても、誘起電流が本来流れるべきでない部分に長期間にわたり流れ続けることによって火災の発生に至る可能性があることの予見可能性があればたりるとしている。
2. 誤り。過失犯の正犯の個数は常に 1 個に限定されるわけではない（最決平成 19・3・26 刑集 61 卷 2 号 131 頁参照）。
3. 誤り。最決平成元・3・14 刑集 43 卷 3 号 262 頁は「人の死傷を伴ういかなる事故を惹起するかもしれないこと」を認識できたのであれば、自車の後部荷台に被害者が乗車している事実を認識する必要はないと判示している。
4. 誤り。最決平成 5・11・25 刑集 47 卷 9 号 242 頁は、出火の時期や場所について具体的な予見可能性がなくても、過失犯の成立を認めている。
5. 正しい。最判昭和 41・12・20 刑集 20 卷 10 号 1212 頁参照。

## 問題 30

【正解】 4

【解説】 既修者試験 2010 年度第 22 問。基礎的。正当防衛における防衛の意思について、判例の理解を問う問題。

- ア. 誤り。最判昭和 46・11・16 刑集 25 卷 8 号 996 頁は「憤激または逆上して反撃を加えたからといって、ただちに防衛の意思を欠くものと解すべきではない」と判示している。
- イ. 誤り。最決平成 20・5・20 刑集 62 卷 6 号 1786 頁は、自招侵害について「何らかの反撃行為に出ることが正当とされる状況における行為とはいえない」として正当防衛の成立を否定している。
- ウ. 正しい。もっぱら攻撃の意思で対抗行為に出た場合には、防衛の意思が認められない（最判昭和 60・9・12 刑集 39 卷 6 号 275 頁参照）。
- エ. 誤り。最決昭和 52・7・21 刑集 31 卷 4 号 747 頁は、積極的加害意思がある場合に侵害の急迫性を否定している。
- オ. 正しい。最判昭和 50・11・28 刑集 29 卷 10 号 983 頁は「防衛に名を借りて侵害者に対し積極的に攻撃を加える行為は、防衛の意思を欠く」と判示している。

## 問題 31

【正解】 4

【解説】 基礎的。実行の着手に関する学説の理解を問う問題。空欄には、それぞれ、ア＝a（主観説）、イ＝b（客観説）、ウ＝h（玄関の扉を開ける）、エ＝e（犯意を外部的に明確にする行為）、オ＝d（構成要件に該当する行為）、カ＝g（財物に手をかける）、キ＝i（窃取しようとする財物のある方向に行きかける）、ク＝f（結果発生 of 具体的危険性が認められる行為）、ケ＝c（密接な関係を有する直前の行為）が入る。



### 問題 32

【正解】 2

【解説】 やや発展的。教唆・幫助に関する理解を問う問題。

1. 誤り。最判昭和 24・10・1 刑集 3 卷 10 号 1629 頁，最決平成 23・12・19 刑集 65 卷 9 号 1380 頁，最決平成 25・4・15 刑集 67 卷 4 号 437 頁参照。
2. 正しい。最決平成 18・11・21 刑集 60 卷 9 号 770 頁は，このような場合に教唆犯の成立を認めている。
3. 誤り。判例によれば，片面的共同正犯は認められないが（大判大正 11・2・25 刑集 1 卷 79 頁），片面的幫助の成立は認められている（大判昭和 3・3・9 刑集 7 卷 172 頁など）。
4. 誤り。教唆には「正犯の刑を科する」（61 条 1 項参照）。
5. 誤り。不作為による幫助が成立するためには，作為義務が必要である。

### 問題 33

【正解】 3

【解説】 やや発展的。共犯と身分に関する学説の理解を問う問題。

- ア. 正しい。最決昭和 40・3・30 刑集 19 卷 2 号 125 頁参照。
- イ. 誤り。A の見解からは，いずれの場合でも罪名と科刑は一致することになる。
- ウ. 誤り。B の見解は，罪名と科刑が分離することを認めるものであり，「B の見解とは整合的ではない」とはいえない。
- エ. 正しい。C の見解からは違法性を基礎づける身分について，1 項が適用される。
- オ. 正しい。C の見解にはこのような批判がある。

### 問題 34

【正解】 3

【解説】 やや発展的。遺棄罪における「遺棄」の意義に関する理解を問う問題。

- ア. 不作為形態を単純遺棄罪で処罰することの不当性を指摘するものであり，批判にはならない。
- イ. 不作為形態での遺棄を単純遺棄罪でも処罰すべきとするもので，批判になる。
- ウ. 【解釈】からの帰結であり，批判にならない。
- エ. 場所的離隔に基づく遺棄と不保護の区分を批判するものであり，批判になる。
- オ. ここでの遺棄概念の【解釈】とは無関係な主張であり，批判とならない。

### 問題 35

【正解】 1

【解説】 基礎的。略取・誘拐罪に関する基本的な知識を問う問題。

1. 誤り。移動の自由を制限することまでは不要と一般的に解されており，嬰兒に対しても未成年者誘拐罪は成立する。
2. 正しい。一般的な理解である。
3. 正しい。一般的な理解である。
4. 正しい。最決昭和 62・3・24 刑集 41 卷 2 号 173 頁を参照。
5. 正しい。法条競合の關係に立ち，法定刑の高い犯罪が優先的に成立する。

### 問題 36

【正解】 2

【解説】 基礎的。財産犯についての基本的な理解を問う問題。

- ア. 正しい。X の行為は強盗罪における暴行に該当し，X には強盗致傷罪が成立する（最決昭和 45・12・22 刑集 24 卷 13 号 1882 頁参照）。
- イ. 誤り。X には占有離脱物横領罪の故意しかないことから，窃盗罪は成立しない。
- ウ. 正しい。最判昭和 41・4・8 刑集 20 卷 4 号 207 頁は，行為者が殺害直後の被害者から財物を奪取した場合について，窃盗罪の成立を認めている。
- エ. 誤り。ボートを乗り捨てる意思であり不法領得の意思も認められることから，X には窃盗罪が成立する（最判昭和 26・7・13 刑集 5 卷 8 号 1437 頁参照）。
- オ. 誤り。錯誤に陥った A が単独での試乗を認めたことによって，自動車の占有が X に移転しているといえるから，1 項詐欺罪が成立する（東京地八王子支判平成 3・8・28 判タ 768 号 249 頁参照）。

### 問題 37

【正解】 4

【解説】 2011 年度既修者試験第 25 問。基礎的。事後強盗罪における「窃盗の機会」の意義を問う問題。

- ア. 誤り。A 方に引き返して玄関の扉を開けただけでは，窃盗の実行の着手はない。
- イ. 正しい。最判平成 16・12・10 刑集 58 卷 9 号 1047 頁参照。
- ウ. 誤り。時間的・場所的な近接性という基準だけで「窃盗の機会」が判断されるわけではなく，実際，前掲最判平成 16・12・10 は事後強盗罪の成立を否定している。
- エ. 正しい。最決平成 14・2・14 刑集 56 卷 2 号 86 頁を参照。

### 問題 38

【正解】 2

【解説】 基礎的。詐欺罪に関する基本的な理解を問う問題。

1. 誤り。大決昭和 3・12・21 刑集 7 卷 772 頁は、医師資格を偽ったが販売した医薬品の効能については偽っていない場合につき、1 項詐欺罪の成立を否定している。
2. 正しい。飲食店で、支払意思がないのに飲食を注文する行為は挙動による欺罔に当たる。
3. 誤り。判例は、被害者側の財物交付が不法原因給付に該当する場合にも、行為者の 1 項詐欺罪の成立を認めている（最決昭和 33・9・1 刑集 12 卷 13 号 2833 頁など参照）。
4. 誤り。最決平成 16・2・9 刑集 58 卷 2 号 89 頁は「仮に…クレジットカードの名義人から同カードの使用を許されて…いたという事情があったとしても」加盟店に対する詐欺罪は成立するとの判断を示している。
5. 誤り。Xには銀行（銀行員 B）に対する 2 項詐欺罪が成立し、電子計算機使用詐欺罪は成立しない。

### 問題 39

【正解】 3

【解説】 やや発展的。委託物横領罪の成否に関する思考力を問う問題。空欄には、それぞれ、ア=e（盗品等保管罪）、イ=f（故意）、ウ=a（委託物横領罪）、エ=i（所有権）、オ=c（占有離脱物横領罪）、カ=l（包括一罪）が入る。

### 問題 40

【正解】 5

【解説】 やや発展的。放火罪に関する判例の理解を問う問題。

1. 誤り。人の起居の場所として日常使用されていればたり、数日間不在にしているも現住性は失われない（最決平成 9・10・21 刑集 51 卷 9 号 755 頁参照）。
2. 誤り。木造建造物であり延焼可能性があり、また、物理的に接続されていることから建造物としての一体性が認められる（最決平成元・7・14 刑集 43 卷 7 号 641 頁参照）。
3. 誤り。判例は独立燃焼説を採用している（最判昭和 23・11・2 刑集 2 卷 12 号 1443 頁）。
4. 誤り。最決平成 15・4・14 刑集 57 卷 4 号 445 頁は、建造物に対する延焼の危険に限定せず、不特定多数の人の生命、身体、または財産に対する危険も含めている。
5. 正しい。最判昭和 60・3・28 刑集 39 卷 2 号 75 頁参照。

## 2015 年度共通到達度確認試験試行試験・解説編（民法）

### 問題 1

【正解】 1

【解説】 基礎的。権利能力の始期に関する問題。人間は出生によって権利能力を取得する（3 条）。出生届の有無に左右されない。

### 問題 2

【正解】 1

【解説】 基礎的。行為能力（保佐人の同意を要する行為）に関する問題。13 条 1 項 7 号参照。

### 問題 3

【正解】 1

【解説】 基礎的。法人（理事の行為についての法人の責任）に関する問題。一般社団・一般財団法人法 78 条参照。

### 問題 4

【正解】 2

【解説】 基礎的。代理（代理権の消滅），委任（委任の終了）に関する問題。111 条 1 項 2 号・2 項，653 条 1 号参照。

### 問題 5

【正解】 1

【解説】 基礎的。条件に関する問題。129 条参照。

### 問題 6

【正解】 2

【解説】 基礎的。占有回収の訴えに関する問題。逸失は、「占有を奪われた」に当たらない（200 条 1 項参照）。

### 問題 7

【正解】 1

【解説】 基礎的。付合に関する問題。242 条参照。

### 問題 8

【正解】 1

【解説】 基礎的。動産物権変動に関する問題。178 条，183 条参照。

### 問題 9

【正解】 1

【解説】 基礎的。登記請求権に関する問題。B は、A に対し、売買契約に基づく登記請求権を有する。B は、甲土地を転売してもこの登記請求権を失わない。

### 問題 10

【正解】 2

【解説】 基礎的。先取特権（動産売主の先取特権）に関する問題。先取特権は法定担保物権であり、これを設定する旨の合意なしに発生する。311 条 5 号，321 条参照。

### 問題 11

【正解】 1

【解説】 基礎的。抵当権（抵当権の附従性）に関する問題。抵当権は、被担保債権が消滅すれば、消滅する（抵当権の附従性）。

### 問題 12

【正解】 1

【解説】 共通到達度確認試験試行試験第 1 回第 12 問。基礎的。債権の目的（種類債務の特定）に関する問題。B の債務は、種類債務であり、かつ持参債務である（484 条参照）。本問では、B の債務は、いまだ特定していないから（401 条 2 項参照），履行不能にならない。B は、A に対して別の同種のビール 1 ダースを引き渡す義務がある。

### 問題 13

【正解】 2

【解説】 基礎的。履行強制に関する問題。2003（平成 15）年の改正以降，引渡債務について，間接強制の方法によって履行を強制することが認められている（民事執行法 173 条参照）。

### 問題 14

【正解】 2

【解説】 基礎的。債務不履行の帰責事由（金銭債務の特則）に関する問題。419 条 3 項参照。

### 問題 15

【正解】 2

【解説】 基礎的。債権者代位権に関する問題。被保全債権が被代位権利よりも前に成立したことは必要ない（最判昭和 33・7・15 新聞 111 号 9 頁）。

#### 問題 16

【正解】 2

【解説】 基礎的。保証（連帯保証）に関する問題。連帯保証人は催告の抗弁を行使することができない。452 条，454 条参照。

#### 問題 17

【正解】 1

【解説】 基礎的。弁済（弁済供託）に関する問題。494 条参照。

#### 問題 18

【正解】 1

【解説】 既修者試験 2010 年度第 10 問。やや発展的。相殺（差押えと相殺）に関する問題。差押えと相殺に関する無制限説の下でも，相殺適状になれば相殺することはできない。

#### 問題 19

【正解】 2

【解説】 基礎的。免除に関する問題。519 条参照。

#### 問題 20

【正解】 1

【解説】 基礎的。第三者のためにする契約に関する問題。537 条 2 項参照。

#### 問題 21

【正解】 1

【解説】 基礎的。危険負担に関する問題。536 条 2 項参照。

#### 問題 22

【正解】 2

【解説】 既修者試験 2012 年度第 13 問。基礎的。共有物を目的とする賃貸借契約の解除は，共有物の管理に関する事項（252 条）に該当し，544 条 1 項の規定の適用は排除される（最判昭和 39・2・25 民集 18 卷 2 号 329 頁）。

#### 問題 23

【正解】 2

【解説】 基礎的。解除（解除による原状回復義務の範囲）に関する問題。売買契約の解除による原状回復義務として，買主は売主に対して使用利益を返還しなければならない（545 条 1 項本文。最判昭和 34・9・22 民集 13 卷 11 号 1451 頁。561 条による解除の場合につき，最判昭和 51・2・13 民集 30 卷 1 号 1 頁）。

#### 問題 24

【正解】 2

【解説】 基礎的。消費貸借に関する問題。消費貸借における利息は、元本利用の対価であり、借主は元本を受け取った日からこれを利用しうるのであるから、特約のないかぎり、消費貸借成立の日から利息を支払うべき義務がある（最判昭和 33・6・6 民集 12 巻 9 号 1373 頁）。

#### 問題 25

【正解】 2

【解説】 基礎的。貸貸借（有益費償還請求権）に関する問題。608 条参照。

#### 問題 26

【正解】 2

【解説】 基礎的。請負契約（注文者の解除権）に関する問題。641 条参照。

#### 問題 27

【正解】 1

【解説】 基礎的。事務管理に関する問題。697 条，702 条 1 項参照。

#### 問題 28

【正解】 2

【解説】 基礎的。不当利得（騙取金による弁済）に関する問題。設問のような事案について、判例は、一定の要件の下で、被騙取者から弁済受領者に対する不当利得返還請求権の行使を容認している（最判昭和 49・9・26 民集 28 巻 6 号 1243 頁）。

#### 問題 29

【正解】 2

【解説】 基礎的。不法行為（工作物責任）に関する問題。717 条 1 項参照。

#### 問題 30

【正解】 2

【解説】 基礎的。親権（利益相反行為）に関する問題。826 条参照。

#### 問題 31

【正解】 2

【解説】 基礎的。離婚（協議離婚）に関する問題。夫婦に未成年者の子がある場合、その親権者を指定する協議が調わない限り協議離婚ができないが（819 条 1 項参照），財産分与の協議を調える必要はない（768 条 1 項参照）。

### 問題 32

【正解】 2

【解説】 基礎的。養子（縁組の要件）に関する問題。配偶者のある者が「未成年者」を養子とするには夫婦共同縁組が必要である（795条，817条の3参照）。これに対して「成年者」を養子とするには，配偶者の同意を得る必要はあるが，配偶者とともにする必要はない（796条参照）。

### 問題 33

【正解】 1

【解説】 基礎的。後見（未成年後見人）に関する問題。840条3項参照。

### 問題 34

【正解】 1

【解説】 基礎的。扶養に関する問題。877条1項参照。

### 問題 35

【正解】 1

【解説】 基礎的。相続人（代襲相続）に関する問題。相続人の配偶者は代襲相続できない（887条2項・3項，889条2項参照）。

### 問題 36

【正解】 1

【解説】 基礎的。相続分（特別受益）に関する問題。903条1項参照。

### 問題 37

【正解】 2

【解説】 基礎的。相続の効力（遺産分割）に関する問題。金銭債権は，法律上当然分割され各共同相続人がその相続分に応じて権利を承継する。これに対し，金銭は，遺産分割の対象となる（最判平成4・4・10家月44巻8号16頁）。

### 問題 38

【正解】 2

【解説】 基礎的。相続回復請求に関する問題。問題文は，遺産確認の訴え（最判昭和61・3・13民集40巻2号389頁参照）についての説明であり，相続回復請求についてのものではない。

### 問題 39

【正解】 2

【解説】 基礎的。相続人の不存在（特別縁故者に対する相続財産の分与）に関する問題。特別縁故者への財産分与は相続人不存在の場合に問題となる。958条の3参照。



#### 問題 40

【正解】 2

【解説】 基礎的。相続人の不存在（相続財産法人）に関する問題。相続人があることが明らかでない場合には、相続財産は法律上当然に法人化され（951 条），無主物とならない。

#### 問題 41

【正解】 4

【解説】 基礎的。取り消すことができる行為に関する問題。

1. 誤り。取消権は，制限行為能力者が単独で行使することができる。120 条 1 項参照。
2. 誤り。121 条ただし書参照。
3. 誤り。同意の有無にかかわらず，成年被後見人の行為は取消の対象となる。9 条本文参照。
4. 正しい。96 条 2 項参照。
5. 誤り。相続人は取消権も相続する。120 条 1 項参照。

#### 問題 42

【正解】 4

【解説】 基礎的。民法 94 条 2 項の「第三者」の意義に関する問題。「第三者」に当たるのは，イおよびエ。相続人，一般債権者は「第三者」に当たらない。

#### 問題 43

【正解】 3

【解説】 基礎的。無権代理と相続に関する問題。①は，無権代理人が本人を相続した場合。A は，追認拒絶を「できない」。最判昭和 40・6・18 民集 19 卷 4 号 986 頁は，本人が自ら法律行為をしたのと同様な法律上の地位を生ずるといふ。②は，無権代理人が他の相続人とともに本人を共同相続した場合。追認権は不可分とされるため，他の共同相続人全員の追認がない限り，無権代理行為は，無権代理人の相続分に相当する部分においても当然に有効とならないが，他の共同相続人全員が追認をしている場合には，無権代理人が追認を拒絶することは信義則上許されない。最判平成 5・1・21 民集 47 卷 1 号 265 頁。③は，本人が無権代理人を相続した場合。B は，追認拒絶を「できる」。最判昭和 37・4・20 民集 16 卷 4 号 955 頁。

#### 問題 44

【正解】 4

【解説】 基礎的。物権の内容や範囲に関する問題。

1. 正しい。土地と建物は別個の不動産であり，それぞれに別個の所有権が成立する。  
388 条参照。
2. 正しい。269 条の 2 第 1 項参照。
3. 正しい。265 条参照。
4. 誤り。285 条 2 項参照。
5. 正しい。日照を確保するため，承役地の所有者に対して，一定の高さ以上の建物を  
建てないという承役地所有者の不作为を便益の内容とする地役権などが想定されう  
る。280 条参照。

#### 問題 45

【正解】 4

【解説】 やや発展的。物権に関する横断的問題。

1. 正しい。抵当権の設定は，その登記がなければ，目的物の第三取得者に対抗できな  
い。177 条参照。
2. 正しい。地役権は，要役地の所有権に従たるものとして，その所有権の移転ととも  
に移転する（281 条 1 項参照）。要役地の所有権移転登記がされれば，地役権の移転も  
第三者に対抗することができる。
3. 正しい。借地借家法 10 条 1 項参照。
4. 誤り。最判昭和 49・3・19 民集 28 卷 2 号 325 頁は，賃貸借の目的たる土地の所有権  
の移転につき登記を経由しないかぎり，賃貸人たる地位の取得を賃借人に対抗するこ  
とができないとしている。
5. 正しい。最判昭和 47・4・14 民集 26 卷 3 号 483 頁は，「袋地の所有者が囲繞地の所  
有者らに対して囲繞地通行権を主張する場合は，不動産取引の安全保護をはかるため  
の公示制度とは関係がないと解するのが相当であり，したがって，実体上袋地の所有権  
を取得した者は，対抗要件を具備することなく，囲繞地所有者らに対し囲繞地通行権を  
主張しうる」としている。

#### 問題 46

【正解】 3

【解説】 基礎的。占有権に関する問題。自主占有と他主占有との違い，占有訴権の要件と  
しての占有と取得時効の要件としての占有との違いが理解されているかが問われてい  
る。

#### 問題 47

【正解】 1

【解説】 やや発展的。抵当権の実行としての競売による不動産売却の法律関係に関する問題。

ア. 正しい。民事執行法 188 条において準用する同法 59 条 1 項参照。

イ. 誤り。同上。

ウ. 正しい。民事執行法 188 条において準用する同法 59 条 2 項参照。

エ. 誤り。設問のような条件で借借人に対して補償金を交付する制度はない。

#### 問題 48

【正解】 2

【解説】 やや発展的。譲渡担保に関する問題。問題文は、最判平成 6・2・22 民集 48 卷 2 号 414 頁の一節である。アウが誤り。判例の理解について、その抽象的な規範の面だけでなく、具体的事案の解決という面も含めて問うたものである。

#### 問題 49

【正解】 5

【解説】 基礎的。詐害行為取消権に関する問題。

ア. 誤り。424 条 1 項参照。

イ. 誤り。既存債務のための担保権設定について詐害行為にあたる例は少なくない。たとえば、最判昭和 35・4・26 民集 14 卷 6 号 1046 頁。

ウ. 正しい。債務者の行為が詐害行為として債権者による取消の対象となるためには、その行為が右債権者の債権の発生後にされたものであることを必要とする（最判昭和 55・1・24 民集 34 卷 1 号 110 頁）。

エ. 誤り。「民法 424 条に依る債権者の取消権は、債権者の債権を保全するためその債権を害すべき債務者の法律行為を取消す権利であるから、債権者は故なく自己の債権の数额を超過して取消権を行使することを得ないことは論を待たないが、債務者のなした行為の目的物が不可分のものであるときは、たとえその価額が債権額を超過する場合であつても行為の全部について取消し得べき」（最判昭和 30・10・11 民集 9 卷 11 号 1626 頁）とされている。

オ. 正しい。大判明治 44・3・24 民録 17 輯 117 頁。

## 問題 50

【正解】 4

【解説】 基礎的。連帯債務に関する問題。

ア. 誤り。436 条 1 項参照。

イ. 正しい。明文はないが、弁済など債権者に満足をもたらす債務の消滅は、当然に連帯債務者全員に及ぶとされている。

ウ. 誤り。442 条 1 項参照。

エ. 誤り。判例は、負担部分の割合に応じた求償権が成立するとする（大判大正 6・5・3 民録 23 輯 863 頁）。

オ. 正しい。435 条参照。

## 問題 51

【正解】 5

【解説】 基礎的。瑕疵担保責任に関する問題。B はいわゆる法定責任説の立場をとっている。その場合、570 条の規定は、債務不履行責任を負わない売主に特別の責任を課した規定として位置づけられる。売主は債務をすべて果たしているという前提から出発すると、買主は、同条に規定されていない修補請求や瑕疵なき代物の引渡し請求をすることができないし、また、履行利益の賠償請求もできない、と考えるのが一貫している。これに対して、C のとる契約責任説からすると、契約の趣旨として Y はブレーキの故障のない甲を X に引き渡す義務があるという通常の場合を考える限り、ブレーキの故障した甲を引き渡した Y は、売主としての義務を果たしておらず、その義務の現実的履行としてブレーキの修繕をする義務を負う、と考えてよいだろう。

契約後引渡し前に生じた瑕疵（後発的瑕疵）については、一般論としては、契約責任説の立場からすれば、引渡し時に瑕疵があったかどうか重要であり、瑕疵が生じたのが契約前か契約後かは重要でない、と考えるのが自然である。これに対して、法定責任説の立場からは、後発的瑕疵については、債務者の帰責事由の有無に応じて債務不履行責任または危険負担の問題領域になるとすることになるだろう。

## 問題 52

【正解】 5

【解説】 基礎的。賃貸借契約における当事者の義務に関する問題。

1. 誤り。400 条参照。

2. 誤り。614 条本文参照。

3. 誤り。賃料債務の不履行の場合に、賃貸人が敷金を賃料に充当することはできるが、賃借人は賃貸人が同意しない限り敷金差入れを理由に賃料の支払いを拒絶することはできない（大判昭和 5・3・10 民集 9 巻 253 頁参照）。

4. 誤り。606 条 1 項参照。

5. 正しい。615 条参照。

### 問題 53

【正解】 4

【解説】 やや発展的。不法行為法における賠償すべき損害に関する問題。

1. 誤り。生活費は控除される。一例として、最判昭和 39・6・24 民集 18 卷 5 号 874 頁参照。
2. 誤り。最判昭和 43・10・3 判時 540 号 38 頁は、「遺族の負担した葬式費用は、それが特に不相当なものでないかぎり、人の死亡事故によって生じた必要的出費として、加害者側の賠償すべき損害と解するのが相当」という。
3. 誤り。最判昭和 39・6・24 民集 18 卷 5 号 874 頁は、「年少者死亡の場合における右消極的損害の賠償請求については、一般の場合に比し不正確さが伴うにしても、裁判所は被害者側が提出するあらゆる証拠資料に基づき、経験則とその良識を十分に活用して、できうるかぎり蓋然性のある額を算出するよう努め、ことに右蓋然性に疑がもたれるときは、被害者側にとつて控え目な算定方法（たとえば、収入額につき疑があるときはその額を少な目に、支出額につき疑があるときはその額を多めに計算し、また遠い将来の収支の額に懸念があるときは算出の基礎たる期間を短縮する等の方法）を採用することにすれば、慰藉料制度に依存する場合に比較してより客観性のある額を算出することができ、被害者側の救済に資する反面、不法行為者に過大な責任を負わせることともならず、損失の公平な分担を窮極の目的とする損害賠償制度の理念にも副うのではないかと考えられる」という。
4. 正しい。最判平成 11・12・20 民集 53 卷 9 号 2038 頁は、「交通事故の被害者が事故後に別の原因により死亡した場合には、死亡後に要したであろう介護費用を右交通事故による損害として請求することはできない」という。
5. 誤り。最判平成 8・4・25 民集 50 卷 5 号 1221 頁は、「交通事故の被害者が事故に起因する傷害のために身体的機能の一部を喪失し、労働能力の一部を喪失した場合において、いわゆる逸失利益の算定に当たっては、その後に被害者が死亡したとしても、右交通事故の時点で、その死亡の原因となる具体的事由が存在し、近い将来における死亡が客観的に予測されていたなどの特段の事情がない限り、右死亡の事実は就労可能期間の認定上考慮すべきものではないと解するのが相当である」という。

### 問題 54

【正解】 2

【解説】 基礎的。各種の注意義務の程度に関する問題。善良な管理者としての注意が要求されるのは、選択肢のうち、留置権者（298 条 1 項）、質権者（350 条・298 条 1 項）、受任者（644 条）、成年後見人（852 条・644 条）、遺言執行者（1012 条 2 項・644 条）である。

これに対し、親権者（827 条）、相続放棄者（940 条 1 項）の注意義務は軽減されている。

### 問題 55

【正解】 1

【解説】 基礎的。婚姻に関する問題。

- ア. 誤り。婚姻に 737 条違反があっても取消権は発生しない。744 条 1 項参照。
- イ. 751 条 1 項参照。
- ウ. 正しい。752 条。夫婦の同居義務は、その性質上、強制履行を許さないとされている（大決昭和 5・9・30 民集 9 卷 926 頁）。
- エ. 誤り。755 条，762 条 1 項参照。
- オ. 正しい。753 条参照。

### 問題 56

【正解】 1

【解説】 既修者試験 2011 年度第 25 問，共通到達度確認試験試行試験第 1 回第 42 問（一部改変）。基礎的。父子関係に関する問題。

1. 正しい。C は、「嫡出推定の及ばない子」である。A は、嫡出否認の訴えによらずに、親子関係不存在確認訴訟によって父子関係を否定することが認められる（最判平成 10・8・31 家月 51 卷 4 号 33 頁参照）。親子関係不存在確認の訴えについては明示的な期間制限はない。
2. 誤り。774 条参照。
3. 誤り。780 条参照。
4. 誤り。「立法がない以上、死後懐胎子と死亡した父との間の法律上の親子関係の形成は認められない」（最判平成 18・9・4 民集 60 卷 7 号 2563 頁）。
5. 誤り。781 条 1 項参照。

### 問題 57

【正解】 3

【解説】 基礎的。いわゆる身分行為における家庭裁判所の関与に関する問題。イおよびカについて、家庭裁判所の審判が不要。

- ア. 7 条参照。
- イ. 764 条が準用する 739 条参照。
- ウ. 817 条の 2 第 1 項参照。
- エ. 834 条の 2 参照。
- オ. 892・893 条参照。
- カ. 1022 条参照。

## 問題 58

【正解】 4

【解説】 やや発展的。相続の承認および放棄に関する問題。

ア. 誤り。917条参照。

イ. 誤り。単純承認に方式は必要とされていない。

ウ. 正しい。919条2項・4項参照。

エ. 正しい。921条1号参照。最判昭和42・4・27日民集21巻3号741頁は、同号本文が適用されるためには、「相続人が自己のために相続が開始した事実を知りながら相続財産を処分したか、または、少なくとも相続人が被相続人の死亡した事実を確実に予想しながらあえてその処分をしたことを要する」という。

オ. 誤り。限定承認は相続の承認であって、債務は承継される。922条参照。

## 問題 59

【正解】 2

【解説】 やや発展的。遺言に関する問題。

1. 誤り。条項一は、遺産分割方法の指定（908条）に当たる。四と合わせて相続分指定（902条1項本文）を含む可能性、また特定遺贈（964条）に当たると解釈できる可能性もある。

2. 正しい。968条2項参照。

3. 誤り。条項三は、非相続人への相続させる遺言なので、特定遺贈（964条）に当たる。

4. 誤り。条項四は、推定相続人の廃除（893条）または相続分の指定（902条1項本文）に当たる。

5. 誤り。条項五は、相続分の指定（902条1項本文）に当たる。条項一と合わせて特別受益の持戻し免除の意思表示（903条3項）を含む場合もありうる。

## 問題 60

【正解】 4

【解説】 既修者試験 2010年度第25問。基礎的。権利者の死亡のもたらす影響等に関する問題。

ア. 誤り。32条1項参照。

イ. 正しい。97条2項参照。

ウ. 誤り。255条参照。

エ. 誤り。たとえば、債権者たる法人と債務者たる法人が合併して混同（520条）が生じることがある。

オ. 正しい。賃借人が死亡したときは、相続人が賃借人の権利義務を承継する。

属 性 科 目	1(未修1年)				2(未修2年)				3(既修2年)				合 計			
	憲法	民法	刑法	3科目	憲法	民法	刑法	3科目	憲法	民法	刑法	3科目	憲法	民法	刑法	3科目
01愛知大学法科大学院	9	9	9	9	5	4	5	4	1	1	1	1	15	14	15	14
03青山学院大学法科大学院	3	3	3	3	5	5	5	5	2	2	2	2	10	10	10	10
04大阪大学大学院高等司法研究科	16	16	16	16	12	12	12	12	21	20	20	20	49	48	48	48
06大阪市立大学法科大学院	10	10	10	10	6	6	6	6	7	7	7	7	23	23	23	23
07岡山大学大学院法務研究科	11	11	11	11	8	8	8	8	1	2	1	1	20	21	20	20
08香川大学大学院香川大学・愛媛大学連合法務研究科	----	----	----	----	1	1	1	1	----	----	----	----	1	1	1	1
09学習院大学法科大学院	2	2	2	2	1	1	1	1	----	----	----	----	3	3	3	3
11神奈川大学法科大学院	2	2	2	2	----	----	----	----	1	1	1	1	3	3	3	3
12金沢大学法科大学院	----	----	----	----	2	2	2	2	2	2	2	2	4	4	4	4
13関西大学法科大学院	1	1	1	1	----	----	----	----	3	3	3	3	4	4	4	4
14関西学院大学大学院司法研究科	13	12	11	11	5	5	5	4	10	4	3	3	28	21	19	18
15関東学院大学法科大学院	2	2	2	2	----	----	----	----	----	----	----	----	2	2	2	2
16九州大学法科大学院	9	9	9	9	2	2	2	2	1	1	1	1	12	12	12	12
17京都大学法科大学院	13	13	13	13	9	9	9	9	22	22	22	22	44	44	44	44
18京都産業大学大学院法務研究科	1	1	1	1	1	1	1	1	3	3	3	3	5	5	5	5
19近畿大学法科大学院	7	9	8	7	2	3	3	2	----	----	----	----	9	12	11	9
20熊本大学大学院法曹養成研究科	4	4	4	4	3	3	3	3	1	1	1	1	8	8	8	8
22慶應義塾大学大学院法務研究科(法科大学院)	16	16	16	16	9	9	9	9	14	14	14	14	39	39	39	39
23甲南大学法科大学院	4	4	4	4	2	2	2	2	5	3	4	3	11	9	10	9
24神戸大学法科大学院	8	8	8	8	10	9	9	9	43	43	43	43	61	60	60	60
25國學院大學法科大学院	3	4	4	3	1	1	1	1	----	----	----	----	4	5	5	4
26駒澤大学法科大学院	2	2	2	2	1	1	1	1	5	5	5	5	8	8	8	8
27静岡大学法科大学院	1	1	1	1	3	3	3	3	----	----	----	----	4	4	4	4
29首都大学東京法科大学院	2	2	2	2	3	3	3	3	10	10	10	10	15	15	15	15
30上智大学法科大学院	5	5	5	5	4	4	4	4	2	2	2	2	11	11	11	11
33成蹊大学法科大学院	----	----	----	----	2	2	2	2	----	----	----	----	2	2	2	2
34西南学院大学法科大学院	2	2	2	2	4	4	4	4	----	----	----	----	6	6	6	6
35専修大学法科大学院	5	5	5	5	3	3	3	3	5	5	5	5	13	13	13	13
36創価大学法科大学院	8	8	8	8	2	2	2	2	----	----	----	----	10	10	10	10
37大東文化大学法科大学院	----	----	----	----	2	2	2	2	----	----	----	----	2	2	2	2
38千葉大学法科大学院	9	9	9	9	9	9	9	9	16	15	15	15	34	33	33	33
39中央大学法科大学院	31	30	30	30	24	23	23	23	136	131	131	131	191	184	184	184
40中京大学法科大学院	3	3	3	3	2	2	2	2	----	----	----	----	5	5	5	5
41筑波大学法科大学院	4	4	4	4	----	----	----	----	----	----	----	----	4	4	4	4
42桐蔭横浜大学法科大学院	1	1	1	1	1	1	1	1	----	----	----	----	2	2	2	2
44東京大学法科大学院	21	21	21	21	12	11	11	11	10	10	10	10	43	42	42	42
45同志社大学司法研究科	11	12	12	11	3	3	3	3	10	10	10	10	24	25	25	24
46東北大学法科大学院	6	6	6	6	1	1	1	1	6	6	6	6	13	13	13	13
48東洋大学法科大学院	1	1	1	1	3	3	3	3	----	----	----	----	4	4	4	4
49獨協大学法科大学院	----	----	----	----	4	4	4	4	----	----	----	----	4	4	4	4
50名古屋大学法科大学院	3	3	3	3	4	4	4	4	4	4	4	4	11	11	11	11
51南山大学法科大学院	5	5	5	5	5	5	5	5	----	----	----	----	10	10	10	10
52新潟大学大学院実務法学研究科	----	----	----	----	1	1	1	1	----	----	----	----	1	1	1	1
53日本大学大学院法務研究科	3	3	3	3	4	4	4	4	----	----	----	----	7	7	7	7
55一橋大学法科大学院	17	16	16	16	5	5	5	5	15	15	15	15	37	36	36	36
56広島大学大学院法務研究科	8	7	8	7	8	8	8	8	6	6	6	6	22	21	22	21
57広島修道大学法科大学院	----	----	----	----	3	3	3	3	----	----	----	----	3	3	3	3
58福岡大学法科大学院	2	2	2	2	1	1	1	1	----	----	----	----	3	3	3	3
59法政大学法科大学院	6	6	6	6	5	5	5	5	18	17	18	17	29	28	29	28
60北海学園大学法科大学院	3	3	3	3	----	----	----	----	1	1	1	1	4	4	4	4
61北海道大学法科大学院	8	9	9	8	3	3	3	3	9	9	9	9	20	21	21	20
62明治大学法科大学院	13	13	13	13	7	7	7	7	11	11	11	11	31	31	31	31
64名城大学法科大学院	3	3	3	3	2	1	2	1	----	----	----	----	5	4	5	4
66横浜国立大学大学院国際社会科学府法曹実務専攻	12	12	12	12	3	3	3	3	1	1	1	1	16	16	16	16
67立教大学法務研究科	5	5	5	5	----	----	----	----	1	1	1	1	6	6	6	6
68立命館大学法科大学院	15	15	15	15	9	9	9	9	21	21	21	21	45	45	45	45
69琉球大学大学院法務研究科	1	2	2	1	4	4	4	4	----	----	----	----	5	6	6	5
71早稲田大学大学院法務研究科	36	36	36	36	36	35	36	35	106	105	105	105	178	176	177	176
99合計	386	388	387	381	267	262	265	260	530	514	514	512	1183	1164	1166	1153



問題	出題分野	基礎的A/やや発展的B/発展的C	理解の確認A/思考力B	正答率	未修1	未修2	既修2	想定以上A/想定範囲内B/想定以下C	既修2-未修1	過去問	当時の正答率
1	天皇の地位	A	A	67.5	64	65.5	70.9	B	6.9	既	58
2	特別の法律関係における人権	A	A	87.1	78.2	87.6	93.2	B	15		
3	幸福追求権	A	B	71.5	65.5	68.2	77.5	B	12		
4	平等	A	A	69.7	60.1	63.3	80	B	19.9	既	72.9
5	思想・良心の自由	A	A	98.2	97.4	97.8	99.1	A	1.7		
6	政教分離	B	A	73	72.5	70.8	74.3	B	1.8		
7	結社の自由	A	A	90.2	87.3	89.1	92.8	B	5.5		
8	営利的表現の自由	B	B	81.4	73.1	78.3	89.1	B	16	既	86.9
9	大学の自治	A	A	70.2	72	65.2	71.3	B	-0.7		
10	海外渡航の自由	B	A	71.5	70.7	67.4	74.2	B	3.5		
11	条例による財産権制限	B	A	45.4	36.5	45.3	51.9	C	15.4	既	46.9
12	適正手続	A	A	96.9	94.3	95.9	99.2	A	4.9		
13	生存権	A	A	76.2	72	75.3	79.8	B	7.8		
14	教育権	A	A	93.3	92	93.6	94.2	B	2.2		
15	公務員の労働基本権	B	A	45.8	38.1	44.9	51.9	C	13.8	共	42.6
16	労働基本権	A	A	73	64.8	72.3	79.4	B	14.6		
17	国家賠償請求権	A	A	93.2	91.2	93.3	94.7	B	3.5		
18	内閣総理大臣	A	A	48.8	48.7	47.2	49.6	C	0.9		
19	国会の承認の必要な条約の意義	A	A	67.2	67.6	66.3	67.4	B	-0.2	既	58
20	条約の承認・修正の意味	B	A	74.8	73.1	72.7	77.2	B	4.1	既	82.5
21	特別裁判所	A	A	69.7	63	69.7	74.5	B	11.5	既	73.4
22	統治行為論	A	A	85.3	85.5	83.5	86	B	0.5		
23	立法行為に対する国家賠償請求訴訟	B	A	65.4	56.2	59.6	75.1	B	18.9	共	54.8
24	地方自治	B	A	46.6	43.3	44.9	49.8	C	6.5		
25	明治憲法以前の法令の効力	C	A	54.1	48.4	51.7	59.4	B	11		
26	国民主権	C	B	79	75.4	83.1	79.4	A	4		
27	私人間効力	B	A	20.1	12.4	20.2	25.7	C	13.3		
28	包括的基本権	A	A	68.6	56.2	70	76.8	B	20.6		
29	平等	C	B	78.2	77.5	80.5	77.5	A	0		
30	集会の自由	B	A	85	78	84.6	90.2	A	12.2	既	79.6
31	取材・報道の自由	A	A	52.8	47.4	58.1	54.2	C	6.8		
32	表現の自由の事前抑制	A	A	38.5	29	36.3	46.6	C	17.6		
33	職業の自由・営利的言論の自由	C	A	41.8	38.9	42.7	43.6	B	4.7	既	34.3
34	財産権	A	A	54.4	41.5	56.6	62.6	C	21.1		
35	選挙制度と投票価値の平等	B	A	40.7	33.9	40.8	45.7	C	11.8		
36	政党	B	A	56.4	54.1	55.1	58.7	B	4.6	既(改題)	62.1
37	二院制	A	A	56	48.4	52.1	63.4	B	15	共	49.8
38	議院内閣制と内閣	B	A	58.6	49.2	56.2	66.6	B	17.4		
39	裁判所と司法権	B	A	74.3	64.8	76.4	80.2	B	15.4		
40	財政	C	A	59.9	55.2	61.8	62.5	B	7.3		

各科目の分析結果の概要(刑法)

設問	出題分野	出題水準	問われる能力	正答率(全体)	1年次	未修2年	既修2年	既修2年と未修1年の差	想定との乖離	既修者試験	正答率
1	総論(基礎理論)	B	A	67.7	65.1	69.8	68.5	3.4	B		
2	総論(実行行為)	A	A	98.3	97.7	97.7	99	1.3	A	2013年11問	70.5
3	総論(不作為)	A	B	82.6	77.5	83	86.2	8.7	B		
4	総論(故意・錯誤)	A	A	84.7	77	86.4	89.7	12.7	B		
5	総論(故意・錯誤)	A	A	68.2	61	65.7	74.9	13.9	C		
6	総論(過失)	B	A	76.5	68.5	77.7	81.9	13.4	B	2009年4問	58.2
7	総論(違法性阻却)	A	A	85.1	77.8	84.2	91.1	13.3	B	2011年8問	77.8
8	総論(違法性阻却)	A	A	98.4	99	98.5	97.9	-1.1	A		
9	総論(責任阻却)	B	A	56.3	47.3	49.8	66.3	19	C		
10	総論(未遂)	A	A	93.9	91.2	94.7	95.5	4.3	A		
11	総論(共犯)	A	A	93.2	91.7	94.3	93.8	2.1	A		
12	総論(共犯)	A	A	95.1	92.8	94	97.5	4.7	A		
13	総論(罪数)	A	A	86.8	84.2	83	90.7	6.5	B		
14	各論(個人的法益に対する罪)	A	A	98.5	98.7	97.7	98.8	0.1	A		
15	各論(個人的法益に対する罪)	B	A	74.6	71.3	74.7	77	5.7	B	2010年2問	74
16	各論(個人的法益に対する罪)	A	A	92.5	88.4	93.2	95.3	6.9	A		
17	各論(財産犯)	A	A	96	95.1	96.6	96.3	1.2	A		
18	各論(財産犯)	A	A	92.8	89.1	93.6	95.1	6	A		
19	各論(財産犯)	A	A	85.9	80.6	83.8	91.1	10.5	B		
20	各論(財産犯)	A	A	62.7	58.4	61.9	66.3	7.9	C	2010年15問	51.7
21	各論(財産犯)	A	A	77.5	76.5	74	80.2	3.7	B		
22	各論(財産犯)	B	A	88.5	79.1	92.8	93.4	14.3	A	2009年14問	76.1
23	各論(財産犯)	A	A	97.1	96.6	96.2	97.9	1.3	A		
24	各論(社会的法益に対する罪)	A	A	96.1	95.3	95.1	97.3	2	A		
25	各論(国家的法益に対する罪)	B	A	35.7	29.7	33.6	41.2	11.5	C	2014年20問	32.5
26	総論(因果関係)	B	A	57	53.7	60	58	4.3	C		
27	総論(不作為)	A	A	89.5	81.1	90.9	95.1	14	A		
28	総論(故意・錯誤)	A	B	76.2	70.8	77.7	79.4	8.6	B	2013年22問	75.4
29	総論(過失)	B	A	61.6	53.7	59.6	68.5	14.8	B		
30	総論(違法性阻却)	A	A	46.8	33.9	46	57	23.1	C	2010年22問	38.6
31	総論(未遂)	A	B	84.3	77	84.9	89.5	12.5	B		
32	総論(共犯)	B	A	61.4	50.9	59.6	70.2	19.3	B		
33	総論(共犯)	B	B	61.7	44.2	56.2	77.6	33.4	B		
34	各論(個人的法益に対する罪)	B	B	57.1	47	53.6	66.5	19.5	C		
35	各論(個人的法益に対する罪)	A	A	84.2	80.4	84.2	87.2	6.8	B		
36	各論(財産犯)	A	B	77.5	69	76.6	84.4	15.4	B		
37	各論(財産犯)	A	B	73.8	67.2	77	77	9.8	B	2011年25問	58.4
38	各論(財産犯)	A	A	83.7	75.7	81.9	90.7	15	B		
39	各論(財産犯)	B	B	70.8	60.2	72.8	77.8	17.6	B		
30	各論(社会的法益に対する罪)	B	A	61.8	46	64.5	72.4	26.4	C		

\* 各論(個人的法益に対する罪)は、個人的法益に対する罪のうち、財産犯以外の領域からの出題である。

A:基礎的な問題  
B:やや発展的な問題  
A:知識を問う問題  
B:思考力を問う問題

A:想定をやや上回った。  
B:おおむね想定通り。  
C:想定をやや下回った。

問題	出題分野	基礎的A/やや発展的B	理解の確認A/思考力B	正答率	未修1	未修2	既修2	想定以上A/想定範囲内B/想定以下C	既修2-未修1	過去問	当時の正答率
1	民法総則(人)	A	A	99.1	99.2	98.9	99.0	A	-0.2		
2	民法総則(人)	A	A	73.8	72.7	69.1	77.0	B	4.3		
3	民法総則(法人)	A	A	89.9	89.9	86.6	91.6	B	1.7		
4	民法総則(代理)	A	A	93.6	94.1	92.7	93.8	B	-0.3		
5	民法総則(条件期限)	A	A	73.0	65.7	71.4	79.4	B	13.7		
6	物権(占有権)	A	A	49.1	51.8	46.6	48.4	C	-3.4		
7	物権(所有権の取得)	A	A	91.4	89.7	90.1	93.4	B	3.7		
8	物権(総則)	A	A	73.5	68.8	63.0	82.5	B	13.7		
9	物権(総則)	A	A	89.9	86.1	90.8	92.2	B	6.1		
10	物権(先取特権)	A	A	70.8	63.7	70.6	76.3	B	12.6		
11	物権(抵当権)	A	A	85.1	78.9	86.3	89.1	B	10.2		
12	債権総論(債権の目的)	A	A	56.6	63.1	52.3	53.9	C	-9.2		
13	債権総論(債権の効力)	A	A	85.1	87.1	81.3	85.6	B	-1.5		
14	債権総論(債権の効力)	A	A	75.3	72.7	79.8	75.1	B	2.4		
15	債権総論(債権者代位権)	A	A	87.5	80.4	87.4	92.8	B	12.4		
16	債権総論(多数当事者の債権債務)	A	A	76.9	68.6	78.2	82.5	B	13.9		
17	債権総論(債権の消滅)	A	A	93.7	94.6	93.5	93.2	B	-1.4		
18	債権総論(債権の消滅)	B	A	52.3	52.3	50.4	53.3	C	1.0	既	54.2
19	債権総論(債権の消滅)	A	A	40.4	31.2	42.0	46.5	C	15.3		
20	契約総論(契約の効力)	A	A	62.7	58.5	57.6	68.5	C	10.0		
21	契約総論(契約の効力)	A	A	92.8	93.8	93.9	91.4	B	-2.4		
22	契約総論(契約の解除)	A	A	54.7	42.0	57.3	63.0	C	21.0	既	45.2
23	契約総論(契約の解除)	A	A	42.5	49.5	40.1	38.5	C	-11.0		
24	契約各論(消費貸借)	A	A	59.0	53.4	61.5	62.1	C	8.7		
25	契約各論(賃貸借)	A	A	68.7	60.6	65.6	76.5	B	15.9		
26	契約各論(請負)	A	A	85.5	77.3	88.5	90.1	B	12.8		
27	事務管理	A	A	78.6	83.0	78.2	75.5	B	-7.5		
28	不当利得	A	A	69.3	59.3	66.4	78.4	B	19.1		
29	不法行為	A	A	67.0	60.6	70.2	70.2	B	9.6		
30	親族(親権)	A	A	56.1	58.2	55.0	55.1	C	-3.1		
31	親族(離婚)	A	A	84.3	79.4	85.1	87.5	B	8.1		
32	親族(養子)	A	A	55.8	54.9	58.0	55.3	C	0.4		
33	親族(後見)	A	A	66.6	61.3	66.4	70.6	B	9.3		
34	親族(扶養)	A	A	45.0	40.5	51.5	45.1	C	4.6		
35	相続(相続人)	A	A	84.1	81.7	84.4	85.8	B	4.1		
36	相続(相続分)	A	A	83.3	81.7	85.9	83.3	B	1.6		
37	相続(遺産の分割)	A	A	43.5	41.2	43.5	45.1	C	3.9		
38	相続(総則)	A	A	79.5	81.7	80.5	77.2	B	-4.5		
39	相続(相続人の不存在)	A	A	52.2	50.8	54.6	52.1	C	1.3		
40	相続(相続人の不存在)	A	A	85.4	83.0	85.5	87.2	B	4.2		
41	民法総則(無効取消)	A	A	78.8	71.6	79.8	83.7	B	12.1		
42	民法総則(意思表示)	A	A	89.5	83.2	90.5	93.8	A	10.6		
43	民法総則(代理)	A	A	90.5	87.6	93.1	91.4	A	3.8		
44	物権(地上権等)	A	A	53.6	45.1	55.3	59.1	C	14.0		
45	物権(総則)	B	A	84.6	79.9	85.9	87.5	A	7.6		
46	物権(占有権)	A	A	83.9	74.2	85.5	90.5	B	16.3		
47	物権(抵当権)	B	A	53.5	45.9	59.9	56.0	B	10.1		
48	物権(譲渡担保)	B	A	86.4	80.4	88.5	89.9	A	9.5		
49	債権総論(詐害行為取消権)	A	A	76.4	68.8	76.0	82.3	B	13.5		
50	債権総論(多数当事者の債権債務)	A	A	31.5	30.9	26.3	34.6	C	3.7		
51	契約各論(売買)	A	A	76.4	67.0	80.5	81.3	B	14.3		
52	契約各論(賃貸借)	A	A	68.4	69.1	63.0	70.6	B	1.5		
53	不法行為	B	A	70.0	59.8	74.0	75.7	B	15.9		
54	横断的	A	A	41.1	37.9	35.1	46.5	C	8.6		
55	親族(婚姻)	A	A	74.4	70.6	74.4	77.2	B	6.6	既	45.2
56	親族(親子)	A	A	62.2	63.7	60.3	62.1	B	-1.6	共	51.1
57	横断的(親族相続)	A	A	87.7	86.9	86.6	88.9	A	2.0		
58	相続(相続の承認放棄)	B	A	52.1	49.0	49.2	55.8	B	6.8		
59	相続(遺言)	B	A	34.1	30.4	28.6	39.7	C	9.3		
60	横断的	A	A	71.5	66.2	69.8	76.3	B	10.1	既	70.5